ଧରିତ୍ରୀ
DHARITRI

ଭୁବନେଶ୍ୱର,ସୋମବାର, ଅଗଷ୍ଟ ୨୬/୨୦୨୪ (୧୬ ପୃଷ୍ଠା) | Bhubaneswar, Monday, August 26/2024 | Page 16 | ₹ 7.00 | DHENKANAL

୫୦ଶ ଭାଗ ୨୭୨ ସଂଖ୍ୟା | www.orissakhabar.com/www.dharitri.com | Printed at Angul, Bhubaneswar, Sambalpur & Rayagada | VOLUME 50 ISSUE 272 | ମୂଲ୍ୟ ₹୭/-

ଯୁବକଙ୍କୁ ଗୋଡ଼ାଇ ହତ୍ୟା

ଖୋର୍ଦ୍ଧା,୨୫।୮
(ପ୍ରଭାତ ପାଣିଗ୍ରାହୀ)

ଅଶାନ୍ତ ଖୋର୍ଦ୍ଧା

- ମୃତଦେହ ରଖି ଟାୟାର ଜାଳି ରାସ୍ତାରୋକୋ
- ସ୍ଥିତି ଅନୁଧ୍ୟାନ କଲେ ଡିଜିପି, ଏଡିଜେ

ଅଶାନ୍ତ ହୋଇପଡ଼ିଛି ଖୋର୍ଦ୍ଧା । ଗତ କିଛିଦିନ ହେବ ଶିଳ୍ପାଞ୍ଚଳ ଥାନା ଅଞ୍ଚଳରେ ଦୁଇ ଗୋଷ୍ଠୀଙ୍କ ମଧ୍ୟରେ ଛକାପଞ୍ଜା ଲାଗି ରହିଥିବା ବେଳେ ରବିବାର ଏହା ଉଗ୍ରରୂପ ଧାରଣ କରିଛି । ଜଣେ ଯୁବକଙ୍କୁ ଗୋଡ଼ାଇ ଗୋଡ଼ାଇ ଖଣ୍ଡାରେ ହାଣି ହତ୍ୟା କରାଯାଇଥିବା ବେଳେ ଅନ୍ୟ ଜଣେ ଯୁବକ ଆକ୍ରମଣରେ ଗୁରୁତର ହୋଇଛନ୍ତି । ମୃତକ ହେଲେ ଖୋର୍ଦ୍ଧା ମୁକୁନ୍ଦପ୍ରସାଦ ମାଳିସାହିର ମହମ୍ମଦ ସାଜିଦ ଓରଫ ସାଜୁ ଏବଂ ଆହତ ହେଲେ ତରାବୋଇର ଏସ୍.କେ ଜାହିର । ପରେ ପରିବାରଲୋକେ ଏବଂ ସମ୍ପର୍କୀୟମାନେ ମେଡିକାଲରୁ ମୃତଦେହ ନେଇ ମୁକୁନ୍ଦପ୍ରସାଦ ଛକରେ ଟାୟାର ଜାଳି ରାସ୍ତାରୋକୋ କରିଥିଲେ । ଘଟଣାସ୍ଥଳରେ ଉତ୍ତେଜନା ପ୍ରକାଶ ପାଇଥିଲା । ଉକ୍ତ ଲୋକେ ମୁକୁନ୍ଦପ୍ରସାଦର ପୋଡ଼ାସାହି, ଦଧିବାମନ ସାହିରେ ୨୦ରୁ ଊର୍ଦ୍ଧ୍ୱ ବାଇକ୍ ଭାଙ୍ଗିଦେବା ସହ ନିକଟରେ ଥିବା ଗୋଶାଳାରେ ପଶି ଦୁଇଟି ଗାଈଙ୍କୁ ହାଣିଥିବା ଜଣାପଡ଼ିଛି । ପୋଲିସ ପହଞ୍ଚି ଘଉଡ଼ାଇଥିଲେ ମଧ୍ୟ ଉତ୍ତେଜନା ଥମି ନ ଥିଲା । ଖବରପାଇ ଜିଲାପାଳ ଚଞ୍ଚଳ ରାଣା, ଏସ୍‌ପି ଅବିନାଶ କୁମାରଙ୍କ ସମେତ ଜିଲାସ୍ତରୀୟ ଅଧିକାରୀମାନେ ପହଞ୍ଚି ଉକ୍ତ ଲୋକଙ୍କୁ ବୁଝାଶୁଝା କରିବା ପରେ ରାସ୍ତାରୋକୋ ହଟିଥିଲା । ପୋଲିସ ମୃତଦେହ ଜବତ କରି

ମହମ୍ମଦ ସାଜିଦ

ବ୍ୟବଚ୍ଛେଦ ପାଇଁ ପଠାଇଛି । ମୃତକଙ୍କ ଭାଇଙ୍କ ଅଭିଯୋଗକ୍ରମେ ପୋଲିସ ଏକ ହତ୍ୟା ମାମଲା ରୁଜୁ କରିଛି । ଶାନ୍ତିଶୃଙ୍ଖଳା ରକ୍ଷା ପାଇଁ ୫ପ୍ଲାଟୁନ ଫୋର୍ସ ମୁତୟନ କରାଯାଇଛି । ମୁକୁନ୍ଦପ୍ରସାଦ ଅଞ୍ଚଳର ୱାର୍ଡ ନମ୍ବର ୧, ୨, ୩, ୨୧, ୨୨ରେ ଉପଜିଲାପାଳ ଦୀପ୍ତିରଞ୍ଜନ ସେଠୀ ୧୬୩ ଧାରା ଜାରି କରିଛନ୍ତି । ମେଡିସିନ ଷ୍ଟୋର, ଅତ୍ୟାବଶ୍ୟକ ସାମଗ୍ରୀକୁ ବାଦ୍ ଦେଇ ସମସ୍ତ ଦୋକାନ ବଜାର ଅନିର୍ଦ୍ଦିଷ୍ଟ କାଳ ପର୍ଯ୍ୟନ୍ତ ବନ୍ଦ କରାଯାଇଛି । ପୋଲିସ ମହାନିର୍ଦ୍ଦେଶକ ୱାଇ.ବି ଖୁରାନିଆ, ଏଡିଜେ(ମୁଖ୍ୟାଳୟ) ଆର୍.କେ ଶର୍ମା, ଏଡିଜେ (ଗୋଇନ୍ଦା ନିର୍ଦ୍ଦେଶକ) ସୌମେନ୍ଦ୍ର ପ୍ରିୟଦର୍ଶୀ, ଆଇଜି(କେନ୍ଦ୍ରାଞ୍ଚଳ) ସଞ୍ଜୟ କୁମାର, ଡିଆଇଜି ☞ପୃଷ୍ଠା–୨

ଆଜିର ସମ୍ପାଦକୀୟ ଏପାଖ ସେପାଖ ଭାରତ

ନେପାଳରେ ଭୂସ୍ଖଳନ: ୬ ମୃତ

ନେପାଳର ବାଗମତୀ ପ୍ରଦେଶରେ ରବିବାର ପ୍ରବଳ ବର୍ଷା ଯୋଗୁ ଭୂସ୍ଖଳନ ଘଟି ୬ ଜଣଙ୍କ ମୃତ୍ୟୁ ହୋଇଛି। ମାଟି ଅତଡ଼ା ଖସି ୩ଟି ଘର ପୋତିହୋଇପଡ଼ିଛି। ରାମେଛାପ ଜିଲାର ଡୋରାମ୍ବା ଶୈଲୁଙ୍ଗରେ ଘଟିଥିବା ଏହି ଭୂସ୍ଖଳନରେ ପ୍ରାଣ ହରାଇଥିବା ଲୋକଙ୍କ ମଧ୍ୟରେ ଜଣେ ୧୮ ମାସର ଶିଶୁ ଓ ୨ ନାବାଳକ ରହିଛନ୍ତି। ପୋଲିସ ଘଟଣାସ୍ଥଳରୁ ଜଣେ ୧୧ ବର୍ଷୀୟା ବାଳିକାଙ୍କୁ ଉଦ୍ଧାର କରିଛି।

ଯୌନ ଶୋଷଣ: ମଲିଉଡ୍‌ରେ ହଇଚଇ

ରେବତୀ ସମ୍ପତ

ସିଦ୍ଦିକି

ଥିରୁଭାନନ୍ତପୁରମ୍, ୨୫।୮

ମଲିଉଡ୍ ନାମରେ ପରିଚିତ ମାଲାୟାଲମ୍ ଫିଲ୍ମ ଇଣ୍ଡଷ୍ଟ୍ରିରେ ଅଭିନେତ୍ରୀମାନଙ୍କୁ ଯୌନ ଶୋଷଣ କରାଯାଉଛି। ଅନେକ ବର୍ଷ ତଳୁ ଉଠିଥିବା ଏହି ପ୍ରସଙ୍ଗ ସମ୍ପ୍ରତି ହେମା କମିଟି ରିପୋର୍ଟ ପ୍ରକାଶ ପାଇବା ପରେ ଚର୍ଚ୍ଚାର କେନ୍ଦ୍ରବିନ୍ଦୁ ପାଲଟିଛି। କେରଳ ହାଇକୋର୍ଟର ଅବସରପ୍ରାପ୍ତ ବିଚାରପତି ଜଷ୍ଟିସ୍ କେ. ହେମାଙ୍କ ଅଧ୍ୟକ୍ଷତାରେ ଗଠିତ କମିଟି ପ୍ରଘଟ କରିଛି ଯେ, ମହିଳା କଳାକାରମାନଙ୍କୁ ଇଣ୍ଡଷ୍ଟ୍ରିରେ ଲଗାତର ଭାବେ ଯୌନ ଶୋଷଣ କରିବା ପାଇଁ ଆପରାଧିକ ନେଟ୍‌ୱର୍କ ଚାଲିଛି। ଅଗଷ୍ଟ ୧୯ରେ ହେମା କମିଟି ରିପୋର୍ଟକୁ ସାର୍ବଜନୀନ କରାଯିବା ପରେ ୨ ଜଣ ହାଇପ୍ରୋଫାଇଲ ସିନେ ହେଭିୱେଟ୍ ବିବାଦୀୟ ହୋଇ ନିଜ ପଦରୁ ଇସ୍ତଫା ଦେଇଛନ୍ତି। ବଙ୍ଗଳା ଅଭିନେତ୍ରୀ ଶ୍ରୀଲେଖା ମିତ୍ରଙ୍କ ଅଭିଯୋଗକୁ ନେଇ ଜଣାଶୁଣା ନିର୍ଦ୍ଦେଶକ ତଥା ପ୍ରଯୋଜକ ରଞ୍ଜିତ ବାଲାକ୍ରିଷ୍ଣନ୍ କେରଳ ରାଜ୍ୟ ଚଳଚ୍ଚିତ୍ର ଏକାଡେମୀ ଅଧ୍ୟକ୍ଷ ପଦରୁ ଇସ୍ତଫା ଦେଇଥିବାବେଳେ ସାଉଥ୍ ଆକ୍ଟ୍ରେସ୍ ରେବତୀ ସମ୍ପତଙ୍କ ଅଭିଯୋଗ କ୍ରମେ ବର୍ଷିଆନ ଅଭିନେତା ସିଦ୍ଦିକି ଆସୋସିଏଶନ୍ ଅଫ୍ ମାଲାୟାଲମ୍ ମୁଭି ଆର୍ଟିଷ୍ଟସ (ଏଏମ୍‌ଏମ୍‌ଏ)

ଇସ୍ତଫା ଦେଲେ ୨ ସିନେ ହେଭିୱେଟ୍

ସାଧାରଣ ସମ୍ପାଦକ ପଦ ଛାଡ଼ିଛନ୍ତି। ଶ୍ରୀଲେଖାଙ୍କ ଅଭିଯୋଗ ହେଲା ୨୦୦୯ରେ 'ପଲେରି ମାଣିକ୍ୟମ୍' ଫିଲ୍ମରେ ଅଭିନୟ ପାଇଁ ସେ କେରଳକୁ ଯାଇ ଅଡିଶନ୍ ଦେଇଥିଲେ। ସେତେବେଳେ ଉକ୍ତ ସିନେମାର ନିର୍ଦ୍ଦେଶକ ରଞ୍ଜିତ ତାଙ୍କୁ ଯୌନ ଶୋଷଣ କରିଥିଲେ। ତେବେ ରଞ୍ଜିତ ଏହି ଅଭିଯୋଗକୁ ଖଣ୍ଡନ କରିଛନ୍ତି।

ଶ୍ରୀଲେଖା ମିତ୍ର

ରଞ୍ଜିତ ବାଲାକ୍ରିଷ୍ଣନ

ଗଣମାଧ୍ୟମକୁ ଏକ ଭଏସ୍ କ୍ଲିପ୍ ଜାରି କରି ରଞ୍ଜିତ କହିଛନ୍ତି, ସେ ଚଳଚ୍ଚିତ୍ର ଏକାଡେମୀ ଅଧ୍ୟକ୍ଷ ପଦରେ ରହିବା ଦିନଠାରୁ ତାଙ୍କୁ ହଟାଇବା ପାଇଁ ଷଡ଼ଯନ୍ତ୍ର ଚାଲିଥିଲା। ଶ୍ରୀଲେଖା ଆଣିଥିବା ଅଭିଯୋଗ ଏକ ନିର୍ଦ୍ଦିଷ୍ଟ ଗୋଷ୍ଠୀ ପକ୍ଷରୁ ଚାଲିଥିବା ଚକ୍ରାନ୍ତର ଏକ ଅଂଶବିଶେଷ। ତେବେ ସେ ନିଜକୁ ନିର୍ଦ୍ଦୋଷ ପ୍ରମାଣିତ କରିବେ। ଏଥିପାଇଁ ସଂସ୍କୃତି ମନ୍ତ୍ରୀ ସାଜି ଚେରିଆନ୍‌ଙ୍କ ନିକଟକୁ ନିଜ ଇସ୍ତଫାପତ୍ର ପଠାଇ ଦେଇଛନ୍ତି।

ରଞ୍ଜିତଙ୍କ ପୂର୍ବରୁ ସିଦ୍ଦିକି ଏଏମ୍‌ଏମ୍‌ଏ ଅଧ୍ୟକ୍ଷ ମୋହନଲାଲଙ୍କ ନିକଟକୁ ନିଜ ଇସ୍ତଫାପତ୍ର ପଠାଇଥିଲେ। ସିଦ୍ଦିକି କହିଛନ୍ତି, ତାଙ୍କ ବିରୋଧରେ ଆଗତ ଅଭିଯୋଗ ଯୋଗୁ ସେ ପଦ ଛାଡ଼ିଛନ୍ତି। ଏହାର ଦିନକ ପୂର୍ବରୁ ରେବତୀ ଅଭିଯୋଗ ଆଣିଥିଲେ ଯେ, ୨୦୧୯ରେ ସିଦ୍ଦିକି ତାଙ୍କୁ ଯୌନ ଶୋଷଣ କରିଥିଲେ। ୨୦୧୬ରେ ରେବତୀଙ୍କୁ ୨୧ ବର୍ଷ ହୋଇଥିବାବେଳେ ସିଦ୍ଦିକି ଏକ ଫେକ୍ ସୋସିଆଲ ମିଡିଆ ଆକାଉଣ୍ଟ ଖୋଲି ଫିଲ୍ମ ଉପରେ ଆଲୋଚନା କରିବା ଆଳରେ ଯୋଗାଯୋଗ କରିଥିଲେ। ହୋଟେଲ ମାସ୍କଟକୁ ଡାକି ଘଣ୍ଟାଏ ଧରି ଯୌନ ଉତ୍ପୀଡ଼ନ କରିଥିଲେ। ସାଲିସ ନ କଲେ ଫିଲ୍ମରେ ସୁଯୋଗ ମିଳିବ ନାହିଁ ବୋଲି ସିଦ୍ଦିକି କହିଥିଲେ। ଏଏମ୍‌ଏମ୍‌ଏ ସାଧାରଣ ସମ୍ପାଦକ ଥିବା ଏଡାଭେଲା ବାବୁଙ୍କ ବିରୋଧରେ ମଧ୍ୟ ଜଣେ ଜୁନିୟର ଆର୍ଟିଷ୍ଟ ଅନୁରୂପ ଅଭିଯୋଗ ଆଣିଥିଲେ। ୨ ମାସ ତଳେ ଏଡାଭେଲା ଇସ୍ତଫା ପରେ ସିଦ୍ଦିକିଙ୍କୁ ଏହି ପଦରେ ଅବସ୍ଥାପିତ କରାଯାଇଥିଲା। ତେବେ ହେମା କମିଟି ରିପୋର୍ଟ ପ୍ରକାଶ ପାଇବା ପରଠୁ ମାଲାୟାଲମ୍ ଫିଲ୍ମ ଇଣ୍ଡଷ୍ଟ୍ରିରେ ଯୌନ ଶୋଷଣର ଶିକାର ହୋଇଥିବା ଅନେକ ମହିଳା ଖୋଲାଖୋଲି ଅଭିଯୋଗ କରିବାରେ ଲାଗିଛନ୍ତି।

ମହିଳା କଳାକାର ଯୌନ ସନ୍ତୁଷ୍ଟି ନ ଦେଲେ ଇଣ୍ଡଷ୍ଟ୍ରିରୁ ବିଦା

ହେମା କମିଟି ରିପୋର୍ଟ

୨୦୧୭ରେ ଜଣେ ମାଲାୟାଲମ୍ ଅଭିନେତ୍ରୀ ସାଂଘାତିକ ଅଭିଯୋଗ ଆଣିଥିଲେ। ସେ ଯାତ୍ରା କରୁଥିବାବେଳେ ଅଭିନେତା ଦିଲୀପ ଓ ତାଙ୍କ ସହଯୋଗୀମାନେ ତାଙ୍କୁ ଅପହରଣ କରିବା ସହ ଯୌନ ଶୋଷଣ କରିଥିବା ଅଭିନେତ୍ରୀ ଜଣକ କହିଥିଲେ। ଏହି ମାମଲାରେ ପୋଲିସ ଦିଲୀପଙ୍କୁ ଗିରଫ କରିଥିଲା। ୩ ମାସ ପରେ ସେ ଜାମିନରେ ଆସିଥିଲେ। ଏହି ବହୁଚର୍ଚ୍ଚିତ ଘଟଣା ପରେ କେରଳ ସରକାର ଜଷ୍ଟିସ୍ କେ. ହେମାଙ୍କ ଅଧ୍ୟକ୍ଷତାରେ ଏକ କମିଟି ଗଠନ କରିଥିଲେ। ମାଲାୟାଲମ୍ ଫିଲ୍ମ ଇଣ୍ଡଷ୍ଟ୍ରିରେ ମହିଳାମାନଙ୍କୁ କରାଯାଉଥିବା ଯୌନ ଶୋଷଣ ଉପରେ ତଦନ୍ତ କରି ସେମାନଙ୍କ ସୁରକ୍ଷା ଓ ମର୍ଯ୍ୟାଦା ରକ୍ଷା ପାଇଁ ପ୍ରସ୍ତାବ ଦେବା ନିମନ୍ତେ ଉକ୍ତ କମିଟିକୁ କୁହାଯାଇଥିଲା। ତେବେ ହେମା କମିଟି

ଜଷ୍ଟିସ୍ କେ. ହେମା

ରିପୋର୍ଟ ଆସିବା ପାଇଁ ୫ ବର୍ଷ ଲାଗିଗଲା।

ରିପୋର୍ଟ ଅନୁସାରେ ଇଣ୍ଡଷ୍ଟ୍ରିରେ ପ୍ରଭାବଶାଳୀ ବ୍ୟକ୍ତିମାନଙ୍କ ଅସାଧୁ ମେଣ୍ଟ ରହିଛି। ପ୍ରଯୋଜକ, ନିର୍ଦ୍ଦେଶକ ଓ ଅଭିନେତାମାନେ ମହିଳା କଳାକାରମାନଙ୍କ ଭାଗ୍ୟ ନିର୍ଦ୍ଧାରଣ କରୁଛନ୍ତି। ସେମାନଙ୍କ ଯୌନ ଅନୁଗ୍ରହ ଦାବିକୁ ମନାକଲେ ମିଳିମିଶି ମହିଳା କଳାକାରଙ୍କୁ ଇଣ୍ଡଷ୍ଟ୍ରିରୁ ବାହାର କରିଦେଉଛନ୍ତି। ଏହି ରିପୋର୍ଟ ଆସିବା ପରେ ରାଜନୈତିକ ଦଳଗୁଡ଼ିକ ପକ୍ଷରୁ ପ୍ରତିକ୍ରିୟା ପ୍ରକାଶ ପାଇବାରେ ଲାଗିଛି। ବିରୋଧୀ କଂଗ୍ରେସ ନେତୃତ୍ୱାଧୀନ ସଂଯୁକ୍ତ ଗଣତାନ୍ତ୍ରିକ ସାମ୍ମୁଖ୍ୟ (ୟୁଡିଏଫ୍) ଜଣେ ମହିଳା ଆଇପିଏସ୍ ଅଫିସରଙ୍କ ନେତୃତ୍ୱରେ ଟିମ୍ ଗଠନ କରି ଏହି ସବୁ ଅଭିଯୋଗର ତଦନ୍ତ କରାଯାଉ ବୋଲି ଦାବି କରିଛି। ଭାଜପା ମଧ୍ୟ ରିପୋର୍ଟରେ ଆସିଥିବା ସମସ୍ତ ଅଭିଯୁକ୍ତଙ୍କ ବିରୋଧରେ କାର୍ଯ୍ୟାନୁଷ୍ଠାନ ଦାବି କରିଛି। ୱିମେନ୍ ଇନ୍ ସିନେମା କଲେକ୍ଟିଭ୍ (ଡବ୍ଲୁସିସି) ରିପୋର୍ଟକୁ ସ୍ୱାଗତ କରିଛି। ଇତିମଧ୍ୟରେ କେରଳ ସରକାର ଏହାର ତଦନ୍ତ ପାଇଁ ୪ ମହିଳା ଆଇପିଏସ୍ ଅଫିସରଙ୍କ ସମେତ ୭ ଜଣିଆ ଟିମ୍ ଗଠନ କରିଛନ୍ତି।

ଚିରାଗ ଏଲ୍‌ଜେପି(ରାମ ବିଳାସ) ଅଧ୍ୟକ୍ଷ ପୁନଃ ନିର୍ବାଚିତ

ରାଞ୍ଚି,୨୫।୮ (ପି.ଟି.)

କେନ୍ଦ୍ରମନ୍ତ୍ରୀ ଚିରାଗ ପାଶ୍ୱାନଙ୍କୁ ରବିବାର ଲୋକ ଜନଶକ୍ତି ପାର୍ଟି (ରାମ ବିଳାସ)ର ଅଧ୍ୟକ୍ଷ ଭାବେ ୫ ବର୍ଷ ପାଇଁ ପୁନଃ ନିର୍ବାଚିତ କରାଯାଇଛି। ରାଞ୍ଚିରେ ବସିଥିବା ଦଳର ଜାତୀୟ କାର୍ଯ୍ୟକାରିଣୀରେ

ସର୍ବସମ୍ମତିକ୍ରମେ ଏହି ନିଷ୍ପତ୍ତି ନିଆଯାଇଥିବା ଚିରାଗ କହିଛନ୍ତି। ଆଗକୁ ହେବାକୁ ଥିବା ହରିୟାଣା, ଜମ୍ମୁ-କଶ୍ମୀରର ଏବଂ ଝାଡ଼ଖଣ୍ଡ ବିଧାନସଭା ନିର୍ବାଚନ ସମ୍ପର୍କରେ ମଧ୍ୟ କାର୍ଯ୍ୟକାରିଣୀରେ ଆଲୋଚନା ହୋଇଥିଲା। ଝାଡ଼ଖଣ୍ଡରେ ତାଙ୍କ ଦଳ ଭାଜପା ସହ ମିଶି କିମ୍ବା ଏକାକୀ ନବାଚନ ଲଢ଼ିବ ବୋଲ କେନ୍ଦ୍ର ଖାଦ୍ୟ ପ୍ରକ୍ରିୟାକରଣ ମନ୍ତ୍ରୀ ଚିରାଗ କହିଛନ୍ତି।

ଟେଲିଗ୍ରାମ ସିଇଓ ପାଭେଲ ଡ୍ୟୁରୋଭ ଗିରଫ

ପ୍ୟାରିସ୍, ୨୫।୮

ଅନ୍‌ଲାଇନ ମେସେଜିଂ ପ୍ଲାଟ୍‌ଫର୍ମ ଟେଲିଗ୍ରାମର ପ୍ରତିଷ୍ଠାତା ତଥା ସିଇଓ ପାଭେଲ ଡ୍ୟୁରୋଭଙ୍କୁ ରବିବାର ପ୍ୟାରିସର ଲେ ବୋର୍ଗେଟ ଏୟାରପୋର୍ଟରୁ ଗିରଫ କରାଯାଇଛି। ବିଭିନ୍ନ ଫ୍ରେଞ୍ଚ ମିଡିଆ ରିପୋର୍ଟ ଅନୁଯାୟୀ, ପାଭେଲ ନିଜ ପ୍ରାଇଭେଟ୍ ଜେଟ୍‌ରେ ଆଜରବଇଜାନରୁ ପ୍ୟାରିସ୍‌ରେ ପହଞ୍ଚିଥିବାବେଳେ ତାଙ୍କୁ ଗିରଫ କରାଯାଇଥିଲା। ଟେଲିଗ୍ରାମ ପ୍ଲାଟ୍‌ଫର୍ମ ଯୋଗେ ଠକେଇ, ଡ୍ରଗ୍ସ ଚାଲାଣ, ସାଇବର ଅପରାଧ ଏବଂ ଆତଙ୍କବାଦଙ୍କୁ ପ୍ରୋତ୍ସାହିତ କରାଯାଉଥିବା ଆଦି ଅଭିଯୋଗରେ ପୂର୍ବରୁ ପ୍ୟାରିସରେ ପାଭେଲଙ୍କ ବିରୋଧରେ ଗିରଫ ପରୱାନା ଜାରି ହୋଇଥିଲା। ରିପୋର୍ଟ ଅନୁଯାୟୀ, କଣ୍ଟେଣ୍ଟ ମୋଡରେଶନରେ ଟେଲଗ୍ରାମ ଆପ୍ ବିଫଳ ହୋଇଛି। ଅନ୍‌ଲାଇନ ପ୍ଲାଟଫର୍ମଗୁଡ଼ିକରେ ଆପତ୍ତିଜନକ ଏବଂ ହାନିକାରକ କଣ୍ଟେଣ୍ଟକୁ

ରୁଷିଆରେ ବିରୋଧ

ହଟାଇବାର ଉକ୍ତ ପ୍ରକ୍ରିୟାକୁ ଟେଲିଗ୍ରାମ ପକ୍ଷରୁ କରାଯାଇ ନ ଥିଲା। ଫଳରେ ଟେଲିଗ୍ରାମ ଆପ୍‌ରେ ଆପରାଧିକ କାର୍ଯ୍ୟକଳାପ ବଢ଼ି ଚାଲିଥିଲା। ଉକ୍ତ ଘଟଣାକୁ ନେଇ ଫ୍ରାନ୍ସ ପୋଲସ ପକ୍ଷରୁ କରାଯାଉଥିବା ପ୍ରାରମ୍ଭିକ ତଦନ୍ତ ପାଇଁ ପାଭେଲଙ୍କୁ ଗିରଫ କରାଯାଇଛି ବୋଲି ସ୍ଥାନୀୟ ମିଡିଆ ପ୍ରକାଶ କରିଛି। ଉକ୍ତ ରିପୋର୍ଟ ଅନୁଯାୟୀ, ୨୦୧୫ରେ ପ୍ୟାରିସ ଆକ୍ରମଣ ପାଇଁ ଆତଙ୍କବାଦୀ ସଙ୍ଗଠନ ଆଇଏସ୍‌ଆଇଏସ୍ ନିଜ ବାର୍ତ୍ତା ପହଞ୍ଚାଇବାକୁ ଟେଲିଗ୍ରାମର ବ୍ୟବହାର କରିଥିଲା। ତେବେ ପାଭେଲଙ୍କ ଗିରଫଦାରିକୁ ନେଇ ଟେଲିଗ୍ରାମ କିମ୍ବା ଫ୍ରାନ୍ସ ସରକାର ଓ ପୋଲିସ ପକ୍ଷରୁ କୌଣସି ପ୍ରତିକ୍ରିୟା ଦିଆଯାଇନାହିଁ। ଅନ୍ୟପକ୍ଷରେ, ପାଭେଲଙ୍କ ଗିରଫଦାରିକୁ ନେଇ କିଛି ରୁଷୀୟ ନେତା ଓ କୂଟନୀତିଜ୍ଞ ସମାଲୋଚନା କରିଛନ୍ତି। ରୁଷୀୟ ବ୍ଲଗର୍ସମାନେ ଫ୍ରାନ୍ସ ଦୂତାବାସ ସମ୍ମୁଖରେ ବିକ୍ଷୋଭ ପ୍ରଦର୍ଶନ କରିଛନ୍ତି। ସୂଚନାଯୋଗ୍ୟ, ରୁଷିଆରେ ଜନ୍ମିତ ପାଭେଲ ଏବଂ ତାଙ୍କ ଭାଇ ନିକୋଲାଇ ଡ୍ୟୁରୋଭ ୨୦୧୩ରେ ଟେଲିଗ୍ରାମ ଆରମ୍ଭ କରିଥିଲେ। ଲଞ୍ଚ ହେବାର ୧୧ ବର୍ଷ ମଧ୍ୟରେ ଏହି ମେସେଜିଂ ଆପ୍‌କୁ ୧୦୦ କୋଟିରୁ ଅଧିକ ଥର ଡାଉନଲୋଡ କରାଯାଇଛି। ବିଶ୍ୱ ଯୋଗାଯୋଗରେ ଏହାର ଏକ ଗୁରୁତ୍ୱପୂର୍ଣ୍ଣ ଅବଦାନ ରହିଛି।

ଆର୍.ଜି. କର ହସ୍ପିଟାଲ ଅନିୟମିତତା: ପୂର୍ବତନ ଅଧ୍ୟକ୍ଷଙ୍କ ଘରେ ସିବିଆଇ ଚଢ଼ାଉ

କୋଲକାତା,୨୫।୮

କୋଲକାତା ଆର୍.ଜି. କର ହସ୍ପିଟାଲରେ ଆର୍ଥିକ ଅନିୟମିତତା ଅଭିଯୋଗ ପରେ ସିବିଆଇ ରବିବାର ମେଡିକାଲ କଲେଜର ପୂର୍ବତନ ପ୍ରିନ୍ସିପାଲ ସନ୍ଦୀପ୍ ଘୋଷ, ପୂର୍ବତନ ସୁପରିଣ୍ଟେଣ୍ଡେଣ୍ଟ ତଥା ଉପାଧ୍ୟକ୍ଷ ସଞ୍ଜୟ ବଶିଷ୍ଠ ଏବଂ ଅନ୍ୟ ୧୩ ଜଣଙ୍କ ଘରେ ଚଢ଼ାଉ କରିଥିଲା। ହସ୍ପିଟାଲକୁ ବିଭିନ୍ନ ସାମଗ୍ରୀ ଯୋଗାଉଥିବା ସପ୍ଲାୟରମାନଙ୍କ ଘର ଓ ଅଫିସ୍‌ରେ ମଧ୍ୟ ତଲାସି କରାଯାଇଛି। ସିବିଆଇର ୭ ଜଣିଆ ଟିମ୍ ଆର୍ଥିକ ଅନିୟମିତତା ସମ୍ପର୍କରେ ସନ୍ଦୀପ୍‌ଙ୍କୁ ଦୀର୍ଘ ସମୟ ଜେରା କରିଥିଲା। ଏଥିସହିତ ଅନ୍ୟ ଏକ ଟିମ୍ ହସ୍ପିଟାଲରେ ଥିବା ତାଙ୍କ କାର୍ଯ୍ୟାଳୟରେ ମଧ୍ୟ ଚଢ଼ାଉ କରିଥିଲା। ଅନ୍ୟ ସବଆଇ ଅଫସରମାନେ ବଶିଷ୍ଠ ଓ ଅନ୍ୟମାନଙ୍କୁ ଆର୍ଥିକ ଅନିୟମିତତା ସମ୍ପର୍କରେ ପଚରାଉଚରା ଚଳାଇଥିଲେ।

ସଞ୍ଜୟ ରାୟଙ୍କ ପଲିଗ୍ରାଫ୍ ଟେଷ୍ଟ ଶେଷ

କୋଲକାତା,୨୫।୮

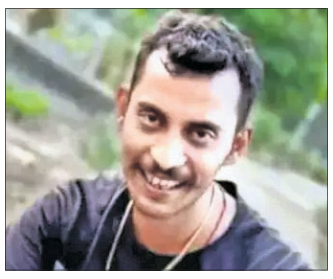

କୋଲକାତା ଆର୍.ଜି. କର ମେଡିକାଲ କଲେଜ ଓ ହସ୍ପିଟାଲର ଟ୍ରେନି ମହିଳା ଡାକ୍ତରଙ୍କୁ ବଳାତ୍କାର ଓ ହତ୍ୟା ମାମଲାର ତଦନ୍ତ କରୁଥିବା କେନ୍ଦ୍ରୀୟ ତଦନ୍ତ ବ୍ୟୁରୋ (ସିବିଆଇ) ରବିବାର ମୁଖ୍ୟ ଅଭିଯୁକ୍ତ ସଞ୍ଜୟ ରାୟଙ୍କ ପଲିଗ୍ରାଫ୍ ଟେଷ୍ଟ କରାଇଛି। ସେ ରହିଥିବା କୋଲକାତାର ପ୍ରେସିଡେନ୍ସି ଜେଲରେ ଏହି ମିଛଧରା ପରୀକ୍ଷା ଅନୁଷ୍ଠିତ ହୋଇଥିଲା। ଏଥିସହିତ ଅନ୍ୟ ୨ ଜଣଙ୍କର ମଧ୍ୟ ଲାଏ ଡିଟେକ୍ଟର ଟେଷ୍ଟ ରବିବାର କରାଯାଇଛି। ଶନିବାର ମେଡିକାଲ କଲେଜର ପୂର୍ବତନ ପ୍ରିନ୍ସିପାଲ୍ ସନ୍ଦୀପ୍ ଘୋଷଙ୍କ ସମେତ ୪ ଜଣଙ୍କର ଏହି ପରୀକ୍ଷା ହୋଇଥିଲା। ସଞ୍ଜୟ, ସନ୍ଦୀପ୍‌ଙ୍କ ସମେତ ୭ ଜଣଙ୍କ ପଲିଗ୍ରାଫ ପରୀକ୍ଷା ପାଇଁ ସିବିଆଇ ଅଦାଲତଙ୍କ ଅନୁମତି ଲୋଡ଼ିଥିଲା। ଉକ୍ତ ପରୀକ୍ଷା ରିପୋର୍ଟ କୋର୍ଟରେ ପ୍ରମାଣ ଭାବେ ଗ୍ରହଣୀୟ ହୋଇ ନ ଥିଲେ ମଧ୍ୟ ତଦନ୍ତକୁ ଆଗେଇ ନେବାରେ ଏହା ସହାୟକ ହେବ।

ଗତ ୯ ତାରିଖ ବିଳମ୍ବିତ ରାତିରେ ହସ୍ପିଟାଲର ସେମିନାର ହଲ୍‌ରେ ୩୧ ବର୍ଷୀୟା ଟ୍ରେନି ଡାକ୍ତରଙ୍କୁ ବଳାତ୍କାର କରାଯାଇଥିଲା। ତାଙ୍କ ମୃତଦେହ ନିକଟରୁ ଅଭିଯୁକ୍ତ ସଞ୍ଜୟଙ୍କ ବ୍ଲୁଟୁଥ୍ ଡିଭାଇସ୍ ମିଳିଥିଲା। ସିଭିଲ ଭଲ୍ୟୁଣ୍ଟିୟର ଭାବେ କାର୍ଯ୍ୟ କରୁଥିବା ସଞ୍ଜୟ ଘଟଣା ଦିନ ବିଳମ୍ବିତ ରାତିରେ ସେମିନାର ହଲ୍‌ରେ ପ୍ରବେଶ କରିଥିବା ସିସିଟିଭି ଫୁଟେଜ୍‌ରୁ ଜଣାପଡ଼ିବା ପରେ କୋଲକାତା ପୋଲିସ ୧୦ ତାରିଖରେ ତାଙ୍କୁ ଗିରଫ କରିଥିଲା। ହସ୍ପିଟାଲ କର୍ତ୍ତୃପକ୍ଷ ଏବଂ ପୋଲିସ କାର୍ଯ୍ୟାନୁଷ୍ଠାନରେ ବିଳମ୍ବକୁ ନେଇ ଜୋର୍‌ଦାର ବିକ୍ଷୋଭ ହେବା ପରେ କୋଲକାତା ହାଇକୋର୍ଟ ୧୩ ତାରଖରେ ମାମଲାର ତଦନ୍ତ ଦାୟିତ୍ୱ ସିବିଆଇକୁ ହସ୍ତାନ୍ତର କରିବାକୁ ନିର୍ଦ୍ଦେଶ ଦେଇଥିଲେ।

ଭୂତ ଛଡ଼ାଇବା ନାଁରେ ଯୁବକଙ୍କୁ ପିଟି ମାରିଦେଲେ

ଗୁରୁଦାସପୁର,୨୫।୮

ପଞ୍ଜାବର ଗୁରୁଦାସପୁର ଜିଲାରେ ଜଣେ ୩୦ ବର୍ଷୀୟ ଯୁବକଙ୍କ ଶରୀରରୁ ଭୂତ ଛଡ଼ାଇବାକୁ ଯାଇ ପାଦ୍ରୀ ଓ ଅନ୍ୟ ୮ ଜଣ ତାଙ୍କୁ ପିଟି ମାରିଦେଇଛନ୍ତି। ମୃତକ ସାମୁଏଲ୍ ମସିହ ଜଣେ ଦିନ ମଜୁରିଆ। କିଛିଦିନ ହେଲା ତାଙ୍କ ହାବଭାବରେ ପରିବର୍ତ୍ତନ ସହ ସେ ମୂର୍ଚ୍ଛା ଯାଉଥିଲେ। ତାଙ୍କର ଏଭଳି ଅବସ୍ଥାରେ ଚିନ୍ତିତ ପରିବାର ପାଦ୍ରୀ ଜାକୋବ ମସିହଙ୍କୁ ଜଣାଇଥିଲେ। ସାମୁଏଲ୍‌ଙ୍କ ଶରୀରରେ ଭୂତ ସବାର ହୋଇଥିବାରୁ ଏହାକୁ ଛଡ଼ାଇବାକୁ ପଡ଼ିବ ବୋଲି ପାଦ୍ରୀ କହିଥିଲେ। ପାଦ୍ରୀ ଓ ତାଙ୍କ ସହ ଥିବା ୮ ଜଣ ମିଶି ସାମୁଏଲ୍‌ଙ୍କୁ ନିର୍ଧୂମ ପିଟିବାରୁ ତାଙ୍କର ମୃତ୍ୟୁ ହୋଇଥିଲା। ପୋଲିସ ଭାରତୀୟ ନ୍ୟାୟ ସଂହିତାର ବିଭିନ୍ନ ଦଫାରେ ୯ ଜଣଙ୍କ ବିରୋଧରେ ମାମଲା ରୁଜୁ କରିଛି।

ରାଜନୈତିକ ପୃଷ୍ଠଭୂମି ନ ଥିବା ଯୁବକ ରାଜନୀତିକୁ ଆସିଲେ ଗଣତନ୍ତ୍ର ସୁଦୃଢ଼ ହେବ

ପ୍ରଧାନମନ୍ତ୍ରୀଙ୍କ ମନ୍ କୀ ବାତ୍

ନୂଆଦିଲ୍ଲୀ,୨୫।୮ (ପି.ଟି.)

ରାଜନୈତିକ ପୃଷ୍ଠଭୂମି ନ ଥିବା ଯୁବକମାନେ ରାଜନୀତିକୁ ଆସିଲେ ଦେଶର ଗଣତନ୍ତ୍ର ସୁଦୃଢ଼ ହେବ ବୋଲି ପ୍ରଧାନମନ୍ତ୍ରୀ ନରେନ୍ଦ୍ର ମୋଦି ରବିବାର ତାଙ୍କର ମାସିକ ମନ୍ କୀ ବାତ୍ ରେଡିଓ କାର୍ଯ୍ୟକ୍ରମରେ କହିଛନ୍ତି। ସେ ସ୍ୱାଧୀନତା ଦିବସରେ ଉଦ୍‌ବୋଧନ ଦେବା ଅବସରରେ ମଧ୍ୟ ରାଜନୈତିକ ପୃଷ୍ଠଭୂମି ନ ଥିବା ଲକ୍ଷେ ଯୁବକଙ୍କୁ ରାଜନୀତିରେ ସାମିଲ ହେବା ପାଇଁ ଆହ୍ୱାନ ଦେଇଥିଲେ। ସ୍ୱାଧୀନତା ଆନ୍ଦୋଳନରେ ଅଗଣିତ ଲୋକେ ସାମିଲ ହୋଇଥିଲେ, ଯାହାଙ୍କର ରାଜନୈତିକ ପୃଷ୍ଠଭୂମି ନ ଥିଲା। ସେମାନେ ଦେଶର ସ୍ୱାଧୀନତା ପାଇଁ ନିଜକୁ ସମ୍ପୂର୍ଣ୍ଣ ଉତ୍ସର୍ଗ କରିଦେଇଥିଲେ। ସମ୍ପ୍ରତି ଆମକୁ ବିକଶିତ ଭାରତ ସ୍ୱପ୍ନକୁ ସାକାର କରିବାକୁ ହେଲେ ପୁଣିଥରେ ସେହିଭଳି ଭାବନା ଜାଗ୍ରତ କରିବାକୁ ହେବ। ବହୁସଂଖ୍ୟାରେ ଯୁବ ଉଦ୍ୟୋଗୀ ଷ୍ଟାର୍ଟ-ଅପ୍ ସ୍ଥାପନ କରି ଦେଶର ବିକାଶ ଧାରାରେ ନିଜକୁ ସାମିଲ କରିଥିବାରୁ ପ୍ରଧାନମନ୍ତ୍ରୀ ସେମାନଙ୍କର ପ୍ରଶଂସା କରିଛନ୍ତି। ଚନ୍ଦ୍ରପୃଷ୍ଠରେ ମହାକାଶ ଯାନର ସଫଳ ଅବତରଣର ସ୍ମୃତିକୁ ମନେପକାଇବା ପାଇଁ ଅଗଷ୍ଟ ୨୩ରେ ଭାରତ ପ୍ରଥମ ଜାତୀୟ ମହାକାଶ ଦିବସ ପାଳନ କରିଛି। ପରିବେଶର ଉନ୍ନତି ପାଇଁ ବିଭିନ୍ନ ସଂଗଠନ ଓ ବ୍ୟକ୍ତିବିଶେଷଙ୍କ କାର୍ଯ୍ୟକୁ ମୋଦି ପ୍ରଶଂସା କରିଛନ୍ତି।

୧୯,୩୪୦ ଫୁଟ୍ ଉଚ୍ଚ ଗିରିଶୃଙ୍ଗରେ ୫ ବର୍ଷର ଶିଶୁ

ପଞ୍ଜାବର ତେଗ୍‌ବୀର ସିଂ ଏସିଆର ସର୍ବକନିଷ୍ଠ ପର୍ବତାରୋହୀ

ଚଣ୍ଡିଗଢ଼,୨୫।୮

ପଞ୍ଜାବ ରୋପାର ଅଞ୍ଚଳର ୫ ବର୍ଷୀୟ ତେଗ୍‌ବୀର ସିଂ ମାଉଣ୍ଟ କିଲିମଞ୍ଜାରୋ ଆରୋହଣ କରି ଉଲ୍ଲେଖନୀୟ ସଫଳତା ହାସଲ କରିଛନ୍ତି। ସେ ଏସିଆର ସର୍ବକନିଷ୍ଠ ପର୍ବତାରୋହୀ ହେବାର ଗୌରବ ଲାଭ କରିଛନ୍ତି। ତାଞ୍ଜା

ଧରିତ୍ରୀ
DHARITRI

ଧରିତ୍ରୀ 50 Years

ଭୁବନେଶ୍ୱର,ସୋମବାର, ଅଗଷ୍ଟ ୨୬/୨୦୨୪ | Bhubaneswar, Monday, August 26/2024 | ପୃଷ୍ଠା-୧

ମୁଶଫିକର ପ୍ଲେୟର ଅଫ୍ ଦି ମ୍ୟାଚ

ପାକିସ୍ତାନ ବିପକ୍ଷ ପ୍ରଥମ କ୍ରିକେଟ ଟେଷ୍ଟରେ ପ୍ଲେୟର ଅଫ୍ ଦି ମ୍ୟାଚ ହୋଇଛନ୍ତି ବାଂଲାଦେଶର ମୁଶଫିକର ରହିମ।

୧୨ ୧୧

୫୦୦ କୋଟି କ୍ଲବରେ 'ସ୍ତ୍ରୀ ୨'

ଅଭିନେତ୍ରୀ ଶ୍ରଦ୍ଧା କପୁର ଓ ଅଭିନେତା ରାଜକୁମାର ରାଓଙ୍କ 'ସ୍ତ୍ରୀ ୨' ଚଳଚ୍ଚିତ୍ର ଶନିବାର ସୁଦ୍ଧା ବିଶ୍ୱବ୍ୟାପୀ ୫୦୫ କୋଟି ଟଙ୍କାର ବ୍ୟବସାୟ କରିଛି।

ମଧ୍ୟପ୍ରାଚ୍ୟରେ ଘମାଘୋଟ ଲଢ଼େଇ

ଇସ୍ରାଏଲ-ହେଜବୋଲ୍ଲା ପରସ୍ପରକୁ ଅନେକ ଶହ ରକେଟ ମାଡ଼କଲେ

ଜେରୁଜେଲମ୍,୨୫।୮

ଲେବାନନ୍‌ର ଆତଙ୍କବାଦୀ ସଙ୍ଗଠନ ହେଜବୋଲ୍ଲା ଏବଂ ଇସ୍ରାଏଲ ରବିବାର ପରସ୍ପର ଉପରେ ବଡ଼ ଧରଣର ସାମରିକ ଆକ୍ରମଣ ଘୋଷଣା କରିଛନ୍ତି। ଇରାନ୍ ସମର୍ଥିତ ହେଜ୍‌ବୋଲ୍ଲା ଇସ୍ରାଏଲୀ ସେନାଘାଟିଗୁଡ଼ିକୁ ଟାର୍ଗେଟ କରି ୩୨୦ରୁ ଊର୍ଦ୍ଧ୍ୱ କାଟ୍ୟୁଶା ରକେଟ ମାଡ଼ କରିଛି। ଅନ୍ୟପକ୍ଷେ ଇସ୍ରାଏଲୀ ହିଫେନ୍ସ ଫୋର୍ସେସ୍ (ଆଇଡିଏଫ୍) ଏନେଇ ଆଗୁଆ ସୂଚନା ପାଇ ଦକ୍ଷିଣ ଲେବାନନ୍‌ରେ ଥିବା ହେଜବୋଲ୍ଲାର ଅନେକ ଆଞ୍ଚାକୁ ଉଡ଼ାଇ ଦେଇଛି। ଇସ୍ରାଏଲୀ ନାଗରିକମାନଙ୍କ ପ୍ରତି ତତ୍କାଳ ବିପଦ ଆଶଙ୍କା କରି ସେମାନଙ୍କ ଜୀବନ ବଞ୍ଚାଇବା ପାଇଁ ଇସ୍ରାଏଲୀ ବାୟୁସେନାର ଶତାଧିକ ଯୁଦ୍ଧବିମାନ ଜରିଆରେ ଅନେକ ଶହ ରକେଟ ଛଡ଼ାଯାଇଥିବା ଆଇଡିଏଫ୍ ପକ୍ଷରୁ ସୂଚନା ଦିଆଯାଇଛି। ଆଇଡିଏଫ୍ ଆକ୍ରମଣରେ ଲେବାନନ୍‌ରେ ୩ ଜଣଙ୍କ ମୃତ୍ୟୁ ଘଟିଥିବାବେଳେ ଇସ୍ରାଏଲରେ ମୃତାହତଙ୍କ ସଂଖ୍ୟା ଜଣାପଡ଼ିନାହିଁ। ୨୦୨୩ ଅକ୍ଟୋବର ୭ରୁ ଇସ୍ରାଏଲ-ହମାସ୍ ମଧ୍ୟରେ ଯୁଦ୍ଧ ଚାଲିଥିବାବେଳେ ଗତ ୧୧ ମାସ ମଧ୍ୟରେ ଏହା ହେଉଛି ପରସ୍ପର ଉପରେ ସବୁଠୁ ବଡ଼ ରକେଟ ଆକ୍ରମଣ, ଯାହାକୁ ନେଇ ମଧ୍ୟପ୍ରାଚ୍ୟରେ ଉତ୍ତେଜନା ଆହୁରି ବୃଦ୍ଧି ପାଇବା ଆଶଙ୍କା କରାଯାଉଛି। ଇସ୍ରାଏଲ୍ ଏବଂ ଲେବାନନ୍ ସ୍ଥିତି ଉପରେ ରାଷ୍ଟ୍ରପତି ଜୋ ବାଇଡେନ୍ ଅନୁଧ୍ୟାନ କରୁଥିବା ଆମେରିକା ଜାତୀୟ ସୁରକ୍ଷା ପରିଷଦ ପକ୍ଷରୁ କୁହାଯାଇଛି। ଇତିମଧ୍ୟରେ ଇସ୍ରାଏଲ୍ ପ୍ରଧାନମନ୍ତ୍ରୀ ବେଞ୍ଜାମିନ୍ ନେତାନ୍ୟାହୁ ଦେଶରେ ରବିବାର ସ୍ଥାନୀୟ ସମୟ ସକାଳ ୬ଟା (ଭାରତୀୟ ସମୟ ପୂର୍ବାହ୍ନ ୮ଟା ୩୦ ମିନିଟ)ରୁ ୪୮ ଘଣ୍ଟିଆ ଏମର୍ଜେନ୍ସି ଜାରି କରିଛନ୍ତି।

ଗତ ଜୁଲାଇ ଶେଷ ଭାଗରେ ଇସ୍ରାଏଲ୍ ଆକ୍ରମଣରେ ହେଜବୋଲ୍ଲା ସହପ୍ରତିଷ୍ଠାତା ତଥା ବରିଷ୍ଠ କମାଣ୍ଡର ଫୁଆଦ୍ ଶୁକ୍‌ର ନିହତ ହୋଇଥିଲେ। ଏହାର ଜବାବ ଦେବା ପାଇଁ ପ୍ରସ୍ତୁତି ☞ପୃଷ୍ଠା-୨

ଇସ୍ରାଏଲ ରକେଟ ମାଡ଼ ପରେ ଦକ୍ଷିଣ ଲେବାନନ୍‌ର ଖାଇମ୍ ସହରସ୍ଥିତ ହେଜବୋଲ୍ଲାର ଏକ କ୍ୟାମ୍ପ୍‌ରୁ ଧୂଆଁ ବାହାରୁଛି (ବାମ)। ହେଜବୋଲ୍ଲା ପକ୍ଷରୁ ରବିବାର ଛଡ଼ାଯାଇଥିବା ଏକ ରକେଟ୍‌କୁ ଇସ୍ରାଏଲୀ ଡିଫେନ୍ସ ଫୋର୍ସ (ଆଇଡିଏଫ୍)ର ଆଇରନ୍ ଡୋମ୍ ପ୍ରତିହତ କରିଛି।

ଦେଶରେ ୪୮ ଘଣ୍ଟିଆ ଏମର୍ଜେନ୍ସି ଜାରି କଲେ ନେତାନ୍ୟାହୁ

ଜେଲ ଭିତରେ ଡି ବ୍ରଦର୍ସଙ୍କ ସ୍ମାର୍ଟଫୋନ୍

ବଲାଙ୍ଗୀର,୨୫।୮ (ବୀରେନ୍ଦ୍ର କୁମାର ଖାଙ୍କର)

ବଲାଙ୍ଗୀର ଜିଲା କାରାଗାରରୁ ଗତ ଶୁକ୍ରବାର ଜବତ ହୋଇଥିବା ସ୍ମାର୍ଟଫୋନ୍‌ଟି କୁଖ୍ୟାତ ଗ୍ୟାଙ୍ଗଷ୍ଟର ଡି' ବ୍ରଦର ତଥା ସୁଶାନ୍ତ ଧଳସାମନ୍ତ ରହୁଥିବା ସେଲ୍‌ରୁ ମିଳିଥିବା ଜଣାପଡିଛି। ଏହାକୁ ହଇଚଇ ସୃଷ୍ଟି ହୋଇଛି। ସୁଶାନ୍ତ ରହୁଥିବା ସେଲ୍ ଭିତରକୁ କିଭଳି ମୋବାଇଲ ଫୋନ୍ ଆସିଲା ଏବଂ ଉକ୍ତ ଫୋନ୍‌ରେ ଧଳସାମନ୍ତ କ'ଣ ସବୁ କାରବାର କରିଛନ୍ତି ସେନେଇ ତଦନ୍ତ ଆରମ୍ଭ ହୋଇଛି ବୋଲି ବଲାଙ୍ଗୀର ଏସ୍‌ପି ଋଷିକେଶ ଡି. ଖିଲାରୀ ରବିବାର ଖବରଦାତା ସମ୍ମିଳନୀରେ ଉତ୍ତର ରଖିଛନ୍ତି। ୨୦୧୮ରେ ଭୁବନେଶ୍ୱର ଝାରପଡ଼ା ଜେଲରୁ ବଲାଙ୍ଗୀର ଜେଲକୁ ସୁଶାନ୍ତ ଧଳସାମନ୍ତଙ୍କୁ ସ୍ଥାନାନ୍ତର କରାଯାଇଥିଲା। ଝାରପଡା ଜେଲରୁ ଆପରାଧିକ କାର୍ଯ୍ୟ କରୁଥିବା ଜଣାପଡ଼ିବା ପରେ ଧଳସାମନ୍ତଙ୍କୁ ସୁରକ୍ଷା ଦୃଷ୍ଟିରୁ ବଲାଙ୍ଗୀର ଜେଲକୁ ଅଣାଯାଇଥିଲା। ଗତ ଶୁକ୍ରବାର ସକାଳ ପ୍ରାୟ ୬ଟାରେ ବଲାଙ୍ଗୀର ଏସ୍‌ପି ଖିଲାରି ୯ ବରିଷ୍ଠ ପୋଲିସ ଅଧିକାରୀ ଓ ୨ ପ୍ଲାଟୁନ୍ ପୋଲିସ ଫୋର୍ସ ନେଇ ବଲାଙ୍ଗୀର ଜିଲା କାରାଗାର ଭିତରେ ଚଢ଼ାଉ କରିଥିଲେ। ଜେଲର ୧୨ଟି ସେଲ୍, ରନ୍ଧାଘର, ଲାଟିନ୍, ଗାଧୁଆଘର ଓ ଅନ୍ୟ ସ୍ଥାନରେ ଯାଞ୍ଚ କରାଯାଇଥିଲା। ଚଢ଼ାଉ ବେଳେ ଜେଲ ଭିତରୁ ବିଡି, ସିଗାରେଟ୍, ଭାଙ୍ଗ ଭଳି ନିଶାଦ୍ରବ୍ୟ, ଦୁଇଟି ଲାଇଟର ଏବଂ ଏକ ଟ୍ରିମର ଜବତ ହୋଇଥିବା ସୂଚନା ଦେଇଥିଲେ। ସେହିଦିନ ଅପରାହ୍ଣରେ

ଫୋନ୍‌ରୁ ଆପରାଧିକ କାର୍ଯ୍ୟ ଚଲାଇଥିବା ସନ୍ଦେହ

ଉତ୍ତରାଞ୍ଚଳ ପୋଲିସ ଆଇଜି ହିମାଂଶୁ କୁମାର ଲାଲ ବଲାଙ୍ଗୀର ଆସି ଘଟଣାର ସମୀକ୍ଷା କରିଥିଲେ। ଏହାପରେ ଜିଲା କାରାଗାର ଭିତରୁ ଏକ ମୋବାଇଲ ଫୋନ୍ ଜବତ ହୋଇଥିବା ସୂଚନା ଦିଆଯାଇଥିଲା। କେଉଁ ସେଲ୍‌ରୁ ଫୋନ ଜବତ ହୋଇଥିଲା ସେଦିନ କୁହାଯାଇ ନ ଥିଲା। ରବିବାର ସୁଶାନ୍ତ ଧଳସାମନ୍ତ ରହୁଥିବା ସେଲ୍‌ରୁ ଉକ୍ତ ସ୍ମାର୍ଟଫୋନ୍ ଜବତ ହୋଇଥିବା କୁହାଯାଇଛି। ବଲାଙ୍ଗୀର ଜେଲ୍ ଅଧୀକ୍ଷକ ସର୍ବେଶ୍ୱର ସାହୁ ଉକ୍ତ ସ୍ମାର୍ଟଫୋନ ଜବତ କରି ହସ୍ତାନ୍ତର କରିଥିବା ଏବଂ ଏନେଇ ବଲାଙ୍ଗୀର ଟାଉନ ଥାନାରେ ଏକ ମାମଲା ରୁଜୁ କରାଯାଇଥିବା ଏସ୍‌ପି ଖିଲାରୀ ସୂଚନା ଦେଇଛନ୍ତି। ସ୍ମାର୍ଟଫୋନ ଜବତ ସମୟରେ ଧଳସାମନ୍ତ ଉକ୍ତ ସେଲ୍‌ରେ ନ ଥିଲେ ଏବଂ ଚିକିତ୍ସା ପାଇଁ ତାଙ୍କୁ କଟକ ବଡମେଡିକାଲକୁ ନିଆଯାଇଥିବା ଏସ୍‌ପି ଖିଲାରୀ ସୂଚନା ଦେଇଛନ୍ତି। ବଲାଙ୍ଗୀର ଜିଲା କାରାଗାରରେ ଅନେକ କୁଖ୍ୟାତ ଅପରାଧୀ ରହିଛନ୍ତି। ସେଠାରୁ ସ୍ମାର୍ଟଫୋନ୍, ଟ୍ରିମର, ଲାଇଟର, ବିଡି, ସିଗାରେଟ ଓ ନିଶାଦ୍ରବ୍ୟ ମିଳିବା ଘଟଣା ଆଲୋଡ଼ନ ଖେଳାଇବା ସହ ଜେଲ୍ ସୁରକ୍ଷାକୁ ନେଇ ବଡ଼ ପ୍ରଶ୍ନବାଚୀ ସୃଷ୍ଟି କରିଛି। ଧଳସାମନ୍ତଙ୍କ ସେଲ୍‌ରୁ ସ୍ମାର୍ଟଫୋନ୍ ମିଳିବା ଘଟଣାରେ ଜେଲ୍ କର୍ମଚାରୀଙ୍କ ସମ୍ପୃକ୍ତ ଥିବା ନେଇ ସନ୍ଦେହ କରାଯାଉଛି।

ୟୁପିଏସ୍ ମୋଦି ସରକାରଙ୍କ ୟୁଟର୍ନ ପେନ୍‌ସନ ସ୍କିମ୍: କଂଗ୍ରେସ

ନୂଆଦିଲ୍ଲୀ,୨୫।୮ (ପି.ଟି.)

କେନ୍ଦ୍ର ସରକାର କର୍ମଚାରୀମାନଙ୍କ ପାଇଁ ଏକୀକୃତ ପେନ୍‌ସନ ଯୋଜନା (ୟୁପିଏସ୍) ଘୋଷଣା କରିବା ପରେ କଂଗ୍ରେସ ଏହାକୁ ମୋଦି ସରକାରଙ୍କ ୟୁଟର୍ନ ପେନ୍‌ସନ ସ୍କିମ୍ ବୋଲି କହିଛି। ନ୍ୟାଶନାଲ ପେନ୍‌ସନ ସ୍କିମ୍ (ଏନ୍‌ପିଏସ୍) ଅଧୀନରେ ଯେଉଁମାନେ ୨୦୦୪ରୁ ନିଯୁକ୍ତିରେ ଯୋଗ ଦେଇଛନ୍ତି, ସେମାନଙ୍କୁ ମୂଳ ଦରମାର ୫୦ ପ୍ରତିଶତ ସୁନିଶ୍ଚିତ ପେନ୍‌ସନକୁ କେନ୍ଦ୍ର କ୍ୟାବିନେଟ ଶନିବାର ଅନୁମୋଦନ କରିଥିଲା। ଆଗକୁ ହରିୟାଣା ଏବଂ ଜମ୍ମୁ-କଶ୍ମୀର ବିଧାନସଭା ନିର୍ବାଚନ ଥିବାରୁ ସରକାରୀ କର୍ମଚାରୀଙ୍କ ଦୀର୍ଘଦିନର ଦାବିକୁ ପୂରଣ କରାଯାଇଛି। କଂଗ୍ରେସ ଅଧ୍ୟକ୍ଷ ମଲ୍ଲିକାର୍ଜୁନ ଖାର୍ଗେ ଏଥିପାଇଁ କେନ୍ଦ୍ର ସରକାରଙ୍କୁ ସମାଲୋଚନା କରି ୟୁପିଏସ୍‌ର 'ୟୁ' ମୋଦି ସରକାରଙ୍କ ୟୁଟର୍ନ ବୋଲି କହିଛନ୍ତି। ଜୁନ୍ ୪ ପରେ ଲୋକଙ୍କ କ୍ଷମତା ପ୍ରଧାନମନ୍ତ୍ରୀଙ୍କ ଅହଂକାରର

ମଲ୍ଲିକାର୍ଜୁନ ଖାର୍ଗେ

କ୍ଷମତା ଉପରେ ଭାରି ପଡ଼ିଛି। ସେଥିପାଇଁ ବଜେଟରେ ଦୀର୍ଘମିଆଦୀ ପୁଞ୍ଜି ଲାଭ ବା ଇଣ୍ଟେକ୍ସେଶନକୁ ଫେରାଇ ନିଆଯାଇଛି। ୱକ୍‌ଫ ବିଲ୍‌କୁ ଯୁଗ୍ମ ସଂସଦୀୟ କମିଟି (ଜେପିସି)କୁ ପଠାଯାଇଥିବାବେଳେ ପ୍ରସାରଣ ବିଲ୍ ଏବଂ ଲାଟେରାଲ ଏଣ୍ଟ୍ରିକୁ ପ୍ରତ୍ୟାହାର କରିନିଆଯାଇଥିବା ଖାର୍ଗେ କହିଛନ୍ତି। ଆମେ ଉତ୍ତରଦାୟିତ୍ୱ ସୁନିଶ୍ଚିତ କରିବା ସହ ଏହି ସ୍ୱେଚ୍ଛାଚାରୀ ସରକାରଙ୍କଠାରୁ ୧୪୦ କୋଟି ଭାରତୀୟଙ୍କୁ ସୁରକ୍ଷା ଦେବୁ ବୋଲି ଖାର୍ଗେ ଏକ୍ସ'ରେ ଲେଖିଛନ୍ତି।

୧୭ରେ ମୋଦି ବାଣ୍ଟିବେ ପ୍ରଥମ ସୁଭଦ୍ରା କିସ୍ତି

ଭୁବନେଶ୍ୱର,୨୫।୮ (ଅନିଲ ଦାସ)

ଆସନ୍ତା ୧୭ରେ ପ୍ରଧାନମନ୍ତ୍ରୀ ନରେନ୍ଦ୍ର ମୋଦି ଓଡ଼ିଶା ଗସ୍ତରେ ଆସିବେ। ସେପ୍ଟେମ୍ବର ୧୭ରେ ପ୍ରଧାନମନ୍ତ୍ରୀଙ୍କ ଜନ୍ମଦିନ ଥିବାରୁ ସେହିଦିନଠାରୁ ଓଡ଼ିଶା ସରକାରଙ୍କ ତରଫରୁ ସୁଭଦ୍ରା ଯୋଜନାର ପ୍ରଥମ କିସ୍ତି ପ୍ରଦାନ କରାଯିବ। ସୁଭଦ୍ରା ଯୋଜନାରେ ବର୍ଷକୁ ମହିଳାମାନଙ୍କୁ ରାଖୀ ପୂର୍ଣ୍ଣିମା ଏବଂ ଆନ୍ତର୍ଜାତିକ ମହିଳା ଦିବସରେ ୨ଟି କିସ୍ତି ବାବଦରେ ୧୦ ହଜାର ଟଙ୍କା ପ୍ରଦାନ କରାଯିବାକୁ ସ୍ଥିର କରାଯାଇଛି। ସେହି ଅନୁସାରେ ରାଜ୍ୟ ସରକାର ଏହି ଯୋଜନାରେ ରାଖୀ ପୂର୍ଣ୍ଣିମା ପ୍ରଥମ କିସ୍ତି ବାବଦକୁ ଯୋଗ୍ୟ ହିତାଧିକାରୀଙ୍କୁ ୫୦୦୦ ଟଙ୍କା ପ୍ରଦାନ କରିବେ ବୋଲି କେନ୍ଦ୍ରମନ୍ତ୍ରୀ ଧର୍ମେନ୍ଦ୍ର ପ୍ରଧାନ ସୂଚନା ଦେଇଛନ୍ତି।

ସୂଚନାଯୋଗ୍ୟ 'ସୁଭଦ୍ରା' ଯୋଜନା ଗାଇଡ୍‌ଲାଇନ ଅଗଷ୍ଟ ୨୨ ତାରିଖରେ ରାଜ୍ୟ କ୍ୟାବିନେଟ୍‌ର ମଞ୍ଜୁରୀ ମିଳିବା ପରେ ମୁଖ୍ୟମନ୍ତ୍ରୀ ମୋହନ ଚରଣ ମାଝୀ ଅଗଷ୍ଟ ୨୩ରେ ବିଧାନସଭାରେ ଘୋଷଣା

ନରେନ୍ଦ୍ର ମୋଦି

କରିଥିଲେ। 'ସୁଭଦ୍ରା' ଯୋଜନାରୁ ଆର୍ଥିକ ସ୍ୱଚ୍ଛଳ ବର୍ଗର ମହିଳା, ସରକାରୀ ଚାକିରି କରୁଥିବା ମହିଳା ଏବଂ ଆୟକର ପ୍ରଦାନ କରୁଥିବା ମହିଳାମାନଙ୍କୁ ଏହି ଯୋଜନାରୁ ବାଦ୍ ଦିଆଯିବ। ସେହିପରି କୌଣସି ଯୋଜନାରେ ଯଦି କେହି ମହିଳା ମାସିକ ୧୫୦୦ଟଙ୍କା ଅବା ତଦୂର୍ଦ୍ଧ୍ୱ ସହାୟତା ଅଥବା ବାର୍ଷିକ ୧୮ହଜାର ଟଙ୍କାରୁ ଅଧିକ ସହାୟତା ରାଶି ପାଉଥିବେ ତା'ହେଲେ ସୁଭଦ୍ରା ଯୋଜନା ପାଇଁ ସେ ଯୋଗ୍ୟ ବିବେଚିତ ହେବେନାହିଁ।

ରାଜ୍ୟର ୨୧ ବର୍ଷରୁ ଅଧିକ ଓ ୬୦ବର୍ଷରୁ କମ୍ ସମସ୍ତ ଯୋଗ୍ୟ ମହିଳାମାନେ ଏହି ଟଙ୍କା ପାଇପାରିବେ। ପ୍ରାୟ ୧ କୋଟିରୁ ଊର୍ଦ୍ଧ୍ୱ ମହିଳା ବର୍ଷକୁ ଏହି ୧୦ହଜାର ଟଙ୍କା ଲେଖାଏ ହାତଖର୍ଚ୍ଚ ଚଳିତ ଆର୍ଥିକବର୍ଷରୁ ପାଇବେ। ୫ ବର୍ଷରେ ଜଣେ ଯୋଗ୍ୟ ମହିଳା ହିତାଧିକାରୀ ୫୦ ହଜାର ଟଙ୍କା ପାଇବେ। ସହାୟତା ପ୍ରଦାନରେ ସ୍ୱଚ୍ଛତା ଆଣିବା ପାଇଁ ଆଧାର ପେମେଣ୍ଟ ବ୍ରିଜ୍ ସିଷ୍ଟମ (ଏପିବିଏସ୍) ମାଧ୍ୟମରେ ଯୋଗ୍ୟ ହିତାଧିକାରୀଙ୍କ ଡିବିଟି ବ୍ୟାଙ୍କ ଆକାଉଣ୍ଟକୁ ସିଧାସଳଖ ଆର୍ଥିକ ସହାୟତା ରାଶି ପ୍ରଦାନ କରାଯିବ। ଏହାସହିତ ହିତାଧିକାରୀମାନଙ୍କୁ 'ସୁଭଦ୍ରା' ଡେବିଟ୍ କାର୍ଡ ମଧ୍ୟ ପ୍ରଦାନ କରାଯିବ। ସେହିପରି ଡିଜିଟାଲ କାରବାରକୁ ପ୍ରୋତ୍ସାହିତ କରିବା ପାଇଁ ରାଜ୍ୟର ପ୍ରତ୍ୟେକ ପଞ୍ଚାୟତ ଓ ସହରାଞ୍ଚଳରେ ସର୍ବାଧିକ ପରିମାଣର ଡିଜିଟାଲ କାରବାର କରିଥିବା ୧୦୦ଜଣ ହିତାଧିକାରୀଙ୍କୁ ଚିହ୍ନଟ କରି ଅତିରିକ୍ତ ୫୦୦ଟଙ୍କା ପ୍ରୋତ୍ସାହନ ☞ପୃଷ୍ଠା-୨

ମହିଳାଙ୍କ ବିରୋଧରେ ଅପରାଧ ଅକ୍ଷମଣୀୟ: ମୋଦି

ନୂଆଦିଲ୍ଲୀ,୨୫।୮

ମହିଳାମାନଙ୍କ ବିରୋଧରେ ଅପରାଧ ଅକ୍ଷମଣୀୟ ଏବଂ ଯେକୌଣସି ସ୍ତରରେ ଅବହେଳାକୁ ନିନ୍ଦା କରାଯିବା ଆବଶ୍ୟକ ବୋଲି ପ୍ରଧାନମନ୍ତ୍ରୀ ନରେନ୍ଦ୍ର ମୋଦି ରବିବାର କହିଛନ୍ତି। କୋଲକାତା ହସ୍ପିଟାଲରେ ଟ୍ରେନି ଡାକ୍ତରଙ୍କୁ ବଳାତ୍କାର ଓ ହତ୍ୟା ଏବଂ ମହାରାଷ୍ଟ୍ର ବଦଲାପୁରରେ ୨ ଶିଶୁକନ୍ୟାଙ୍କୁ ଯୌନ ନିର୍ଯାତନା ଘଟଣାକୁ ନେଇ ବିକ୍ଷୋଭ ଜୋର୍‌ଦାର ହୋଇଥିବାବେଳେ ପ୍ରଧାନମନ୍ତ୍ରୀ ଉପରୋକ୍ତ ମନ୍ତବ୍ୟ ଦେଇଛନ୍ତି। ଅପରାଧୀ ଯିଏ ହୁଅନ୍ତୁ ନା କାହିଁକି ସେମାନଙ୍କୁ ଛଡ଼ାଯିବ ନାହିଁ। ସେମାନଙ୍କୁ ସହଯୋଗ କରୁଥିବା ଲୋକମାନଙ୍କୁ ମଧ୍ୟ ଛଡ଼ାଯିବା ଉଚିତ ନୁହେଁ ବୋଲି ପ୍ରଧାନମନ୍ତ୍ରୀ ମହାରାଷ୍ଟ୍ରର ଜଲଗାଁଓଠାରେ ଲକ୍ଷପତି ଦିଦି ସମ୍ମିଳନୀକୁ ଉଦ୍‌ବୋଧନ ଦେଇ କହିଛନ୍ତି। ମହିଳାଙ୍କ ପ୍ରତି ଅତ୍ୟାଚାର ରୋକିବା ଦିଗରେ କେନ୍ଦ୍ର ସରକାର ରାଜ୍ୟଗୁଡ଼ିକ ସହ ଏକାଠି ଛିଡ଼ାହେବେ। ଭାରତୀୟ ସମାଜରୁ ଏଭଳି ମାନସିକତାର ବିନାଶ ଦ୍ୱାରା ହିଁ ମହିଳାଙ୍କ ପ୍ରତି ଅତ୍ୟାଚାର ରୋକାଯାଇପାରିବ ବୋଲି ମୋଦି କହିଛନ୍ତି।

ନୂତନ ଭାବେ କାର୍ଯ୍ୟକାରୀ ହୋଇଥିବା ଭାରତୀୟ ନ୍ୟାୟ ସଂହିତା (ବିଏନ୍‌ଏସ୍)ରେ ପୀଡ଼ିତା ମହିଳାମାନେ ଘରେ ରହି ଇ-ଏଫଆଇଆର୍ ଦାଏର କରିବା ବ୍ୟବସ୍ଥା ରହିଛି। ପୂର୍ବରୁ ଥାନାକୁ ଯାଇ ଅଭିଯୋଗ କଲେ ମଧ୍ୟ ଠିକ୍ ସମୟରେ ଏତଲା ଦାଏର ହେଉ ନ ଥିଲା ଏବଂ ମାମଲାଗୁଡ଼ିକର ଶୁଣାଣି ନ ହୋଇ ଦୀର୍ଘଦିନ ପଡ଼ିରହୁଥିଲା। ବିଏନ୍‌ଏସ୍‌ରେ ସେସବୁ ସମସ୍ୟା ନାହିଁ। ଯଦି ପୀଡ଼ିତା ଥାନାକୁ ଯିବା ପାଇଁ ନ ଚାହାନ୍ତି, ତେବେ ସେ ଘରୁ ଇ-ଏଫ୍‌ଆଇଆର ଦାଏର କରିପାରିବେ ବୋଲି ପ୍ରଧାନମନ୍ତ୍ରୀ କହିଛନ୍ତି।

ବରିଷ୍ଠ ବୈଜ୍ଞାନିକ ସନ୍ଦୀପ ମିଶ୍ରଙ୍କ ମୃତ୍ୟୁ

ଭୁବନେଶ୍ୱର,୨୫।୮ (ସତ୍ୟଜିତ୍ ରାଉତ)

ସ୍ତନ କର୍କଟ ଚିକିତ୍ସା ପାଇଁ ମେଡିସିନ ଉଦ୍ଭାବନ କରି ଚର୍ଚ୍ଚାକୁ ଆସିଥିବା ଇନ୍‌ଷ୍ଟିଚ୍ୟୁଟ୍ ଅଫ୍ ଲାଇଫ୍ ସାଇନ୍ସ (ଆଇଏଲ୍‌ଏସ୍)ର ବରିଷ୍ଠ ବୈଜ୍ଞାନିକ ଡ. ସନ୍ଦୀପ ମିଶ୍ର (୫୮)ଙ୍କ ମୃତ୍ୟୁ ହୋଇଛି। ସତ୍ୟନଗର ପ୍ଲଟ୍ ନଂ. ୧୨୦(ବି)ସ୍ଥିତ ବାସଭବନରେ ଶନିବାର ରାତି ପ୍ରାୟ ୧୦ଟା ୩୦ରେ ସନ୍ଦୀପ ଅସୁସ୍ଥ ହୋଇପଡ଼ିବାରୁ ପରିବାର ଲୋକେ ତାଙ୍କୁ କ୍ୟାପିଟାଲ ହସ୍ପିଟାଲରେ ଭର୍ତ୍ତି କରିଥିଲେ। ସେଠାରେ ଡାକ୍ତର ତାଙ୍କୁ ମୃତ ଘୋଷଣା କରିଥିଲେ। ପରିବାର ପକ୍ଷରୁ ଏନେଇ କୌଣସି ଅଭିଯୋଗ ହୋଇ ନ ଥିଲେ ମଧ୍ୟ ମେଡିକୋ ଲିଗାଲ କେସ୍ (ଏମ୍‌ଏଲ୍‌ସି) ଆଧାରରେ ଖାରବେଳନଗର ଥାନା ପକ୍ଷରୁ ରବିବାର ଏକ ଅପମୃତ୍ୟୁ ମାମଲା (ନଂ.୪୩/୨୦୨୪) ରୁଜୁ କରାଯାଇ ତଦନ୍ତ ଆରମ୍ଭ ହୋଇଛି। ସନ୍ଦୀପଙ୍କ ମୃତଦେହକୁ ଶବ ସଂରକ୍ଷଣ ଗୃହରେ ରଖାଯାଇଛି। ଭଉଣୀ ଓ ପରିବାରର ଅନ୍ୟ ସଦସ୍ୟମାନେ

ପହଞ୍ଚିବା ପରେ ମୃତଦେହ ବ୍ୟବଚ୍ଛେଦ କରାଯିବ। ତେବେ ବ୍ୟବଚ୍ଛେଦ ରିପୋର୍ଟ ଆସିବା ପରେ ମୃତ୍ୟୁର ପ୍ରକୃତ କାରଣ ଜଣାପଡିବ ବୋଲି ଖାରବେଳନଗର ଥାନାଧିକାରୀ ରଜନୀକାନ୍ତ ମିଶ୍ର କହିଛନ୍ତି। ସନ୍ଦୀପ ଆତ୍ମହତ୍ୟା କରିଛନ୍ତି ବୋଲି ଗଣମାଧ୍ୟମରେ ଚର୍ଚ୍ଚା ହୋଇଥିଲା। ତେବେ ଏହାକୁ ପରିବାର ଲୋକ ଖଣ୍ଡନ କରିଛନ୍ତି।

ସନ୍ଦୀପଙ୍କ ଶାଳୀ ଦେଇଥିବା ବୟାନ ଅନୁଯାୟୀ, ଶନିବାର ☞ପୃଷ୍ଠା-୨

ଓଡ଼ିଶାର ତନ୍‌ଭିଙ୍କୁ ବିରଳ ସଫଳତା

ଏସିଆନ ଜୁନିୟର ବ୍ୟାଡ୍‌ମିଣ୍ଟନ ଚାମ୍ପିୟନଶିପ୍‌ରେ ଜିତିଲେ ସ୍ୱର୍ଣ୍ଣ

ଭୁବନେଶ୍ୱର, ୨୫।୮ (ତପନ ସ୍ୱାଇଁ)

କଳିଙ୍ଗ ଷ୍ଟାଡିୟମରେ ଅନ୍ତର୍ଜାତୀୟ ସ୍ତରୀୟ ବ୍ୟାଡ୍‌ମିଣ୍ଟନ ଏକାଡେମୀ ପ୍ରସ୍ତୁତ ହେଉଥିବାବେଳେ ଓଡ଼ିଶାର ତନଭି ପତ୍ରୀ ଏକ ବିରଳ ସଫଳତା ହାସଲ କରି ରାଜ୍ୟକୁ ଗର୍ବିତ କରିଛନ୍ତି। ମାତ୍ର ୧୩ ବର୍ଷ ବୟସରେ ଅନ୍ତର୍ଜାତୀୟ ସ୍ତରରେ ସ୍ୱର୍ଣ୍ଣ ପଦକ ହାସଲ କରି ନିଜ କ୍ୟାରିୟରକୁ ଭିନ୍ନ ଏକ ସୋପାନକୁ ନେଇଯାଇଛନ୍ତି। ଚାଇନାର ଚେଙ୍ଗଡୁଠାରେ ଅନୁଷ୍ଠିତ ୧୫ ବର୍ଷରୁ କମ୍ ଏସିଆ ଜୁନିୟର ବ୍ୟାଡ୍‌ମିଣ୍ଟନ ଚାମ୍ପିୟନଶିପ୍‌ରେ ସେ ସ୍ୱର୍ଣ୍ଣପଦକ ହାସଲ କରିଛନ୍ତି। ଭାରତୀୟ ବ୍ୟାଡ୍‌ମିଣ୍ଟନର ଭବିଷ୍ୟତ ଭାବେ ବିବେଚିତ ହେଉଥିବା ଏହି ପ୍ରତିଭାସମ୍ପନ୍ନ ବାଳିକା ରବିବାର ଅନୁଷ୍ଠିତ ଫାଇନାଲରେ ଭିଏତ୍‌ନାମର ଦ୍ୱିତୀୟ ସିଡ୍ ଥି ଥୁ ହୁୟେନ ଏନ୍‌ଗୁୟେନଙ୍କୁ ୨୨-୨୦, ୨୧-୧୧ରେ ପରାସ୍ତ କରିଛନ୍ତି। ଏନ୍‌ଗୁୟେନଙ୍କୁ ହରାଇବା ପାଇଁ ତନଭି ମାତ୍ର ୩୪ ମିନିଟ୍ ସମୟ ନେଇଥିଲେ। ଓଡ଼ିଶାର ପ୍ରଥମ ଏବଂ ଭାରତର ଭାରତର ତୃତୀୟ ଖେଳାଳିଭାବେ ସେ ୧୫ ବର୍ଷରୁ କମ୍ ବର୍ଗରେ ଜୁନିୟର ଏସିଆ ମହିଳା ବ୍ୟାଡ୍‌ମିଣ୍ଟନ ଚାମ୍ପିୟନ ହୋଇଛନ୍ତି। ୨୦୧୭ରେ ସାମିୟା ଇମାନ ଫାରୁକି ଓ ୨୦୧୯ରେ ତସନିମ ମୀର ପୂର୍ବରୁ ଏହି ସଫଳତା ପାଇଥିଲେ।

ତନଭିଙ୍କ ଘର ହେଉଛି ବାଲେଶ

ଆଜିର ମନ୍ତବ୍ୟ

ବିକଶିତ ଭାରତ ସ୍ୱପ୍ନ ଦିଗରେ ଦେଶ ଆଗକୁ ବଢୁଥିବାବେଳେ ସମସ୍ତଙ୍କୁ ସରଳ ଓ ସୁଲଭ ନ୍ୟାୟର ଗ୍ୟାରେଣ୍ଟି ଗୁରୁତ୍ୱପୂର୍ଣ୍ଣ।
–ନରେନ୍ଦ୍ର ମୋଦି, ପ୍ରଧାନମନ୍ତ୍ରୀ

ଆଜି କ'ଣ କେଉଁଠି

ଭୁବନେଶ୍ୱର

- ଶ୍ରୀକୃଷ୍ଣଙ୍କ ଜନ୍ମୋତ୍ସବ ପାଳନ, ସ୍ଥାନ: ବାଲିଅନ୍ତା ବଜାର ନିକଟ ଶ୍ରୀନିକୁଞ୍ଜିହାରୀ ମନ୍ଦିର ପରିସର, ପାରିବାସୁଦେଇପୁର ଶ୍ରୀନୃସିଂହନାଥ ଓ ତ୍ରିବିକ୍ରମ ମନ୍ଦିର ପରିସର, ସମୟ: ସକାଳ ୬ଟା।
- ସ୍ୱାମୀ ଲକ୍ଷ୍ମଣାନନ୍ଦ ସରସ୍ୱତୀ ସ୍ମୃତିନ୍ୟାସ ପକ୍ଷରୁ ଗଣଦୌଡ଼, ସ୍ଥାନ: ରାମ ମନ୍ଦିର ଛକ, ସମୟ: ସକାଳ ୭ଟା।
- ପ୍ରଭୁଜି ଇଂଲିଶ ମିଡିୟମ୍ ପକ୍ଷରୁ ବାଂଲାଦେଶରେ ହିନ୍ଦୁଙ୍କୁ ହିଂସା ଏବଂ କୋଲକାତା ମହିଳା ଡାକ୍ତରଙ୍କୁ ନ୍ୟାୟ ଦାବିରେ ରାଲି, ସ୍ଥାନ: ସ୍କୁଲ ପରିସରରୁ, ଭିଏସ୍‌ଏସ୍ ନଗର, ସମୟ: ସକାଳ ୭ଟା।
- ନ୍ୟାଶନାଲ ସ୍ପେଶ ଡେ ପାଳନ, ସ୍ଥାନ: ରିଜିଓନାଲ ସାଇନ୍ସ ସେଣ୍ଟର, ସମୟ: ପୂର୍ବାହ୍ନ ୧୦ଟା ୩୦।
- ପ୍ରଭୁଜି ଇଂଲିଶ ମିଡିୟମ୍ ସ୍କୁଲରେ ଜନ୍ମାଷ୍ଟମୀ ପାଳନ ଓ ସ୍ୱାମୀ ଶଙ୍କରାନନ୍ଦ ଗିରି ମହାରାଜଙ୍କ ଜନ୍ମୋତ୍ସବ, ସ୍ଥାନ: ସ୍କୁଲ ପରିସର, ଭିଏସ୍‌ଏସ୍ ନଗର, ସମୟ: ପୂର୍ବାହ୍ନ ୧୦ଟା ୩୦।
- ଡୁବ୍‌ଡୁ ଫାଉଣ୍ଡେଶନ ଟ୍ରଷ୍ଟର ପଞ୍ଚମ ବାର୍ଷିକ ଉତ୍ସବ, ସ୍ଥାନ: ଜିକେସିଏମ୍ ଅଡିଟୋରିୟମ୍, ସମୟ: ପୂର୍ବାହ୍ନ ୧୧ଟା।
- ଭୁବନେଶ୍ୱର–ଉତ୍କଳ ଯାଦବ ମହାସଭା ପକ୍ଷରୁ ଜନ୍ମାଷ୍ଟମୀ ପାଳନ, ସ୍ଥାନ: ପଥରଗାଡ଼ିଆ, ସମୟ: ଅପରାହ୍ନ ୫ଟା।
- ଜନ୍ମଷ୍ଟମୀ ଉତ୍ସବ ପାଳନ, ସ୍ଥାନ: ଶ୍ୟାମା ଶ୍ୟାମ ଧାମ, ସମୟ: ସନ୍ଧ୍ୟା ୬ଟା।
- ୪୭ତମ ଜାତୀୟ ବର୍ଷା ଉତ୍ସବ, ସ୍ଥାନ: ରବୀନ୍ଦ୍ର ମଣ୍ଡପ, ସମୟ: ସନ୍ଧ୍ୟା ୬ଟା।
- ଡ. ରବି ନାରାୟଣ ଦାଶଙ୍କ ଷୋଡ଼ଶ ବାର୍ଷିକ ଶ୍ରାଦ୍ଧୋତ୍ସବ, ସ୍ଥାନ: କେଦାରନାଥ ଗବେଷଣା ପ୍ରତିଷ୍ଠାନ, ସମୟ: ଅପରାହ୍ନ ୬ଟା।

କଟକ

- ଜନ୍ମାଷ୍ଟମୀ ଓ ଦଧିହାଣ୍ଡି ଭଗ୍ନ ଉତ୍ସବ, ସ୍ଥାନ: ଶଙ୍କାମେରୀ ସରସ୍ୱତୀ ଶିଶୁ ବିଦ୍ୟାମନ୍ଦିର ପରିସର, ବଡ଼ମ୍ବା, ସମୟ: ସକାଳ ୮ଟା।

ପୁରୀ

- ସାକ୍ଷୀଗୋପାଳ ସେବାୟତ ସଂଘ ଆନୁକୂଲ୍ୟରେ ବିଶ୍ୱଶାନ୍ତି ମହାଯଜ୍ଞ ଓ ସ୍ୱନାମଧନ୍ୟ କଣ୍ଠଶିଳ୍ପୀଙ୍କୁ ନେଇ ଭଜନ ପରିବେଷଣ, ସ୍ଥାନ: ସାକ୍ଷୀଗୋପାଳ ମନ୍ଦିର ସିଂହଦ୍ୱାର ସମ୍ମୁଖ, ସମୟ : ସନ୍ଧ୍ୟା ୬ଟା।
- ପ୍ରଭୁ ଶ୍ରୀ ଗୋପନାଥ ଦେବଙ୍କ ଜନ୍ମାଷ୍ଟମୀ ଉତ୍ସବ ଅବସରରେ ଭଜନ ସନ୍ଧ୍ୟା, ସ୍ଥାନ: ଗୋପୀନାଥ ଦେବଙ୍କ ମନ୍ଦିର ପ୍ରାଙ୍ଗଣ ଗୋପୀନାଥ ପାଟଣା,ନିମାପଡ଼ା, ସମୟ: ସନ୍ଧ୍ୟା ୭ଟା।
- ପାରମ୍ପରିକ ଦେବନୀତି ମଧ୍ୟରେ ଶ୍ରୀକୃଷ୍ଣ ଜନ୍ମ ବିଧି, ସ୍ଥାନ: ସାକ୍ଷୀଗୋପାଳ ମନ୍ଦିର ପରିସର, ସମୟ: ନିଶାର୍ଦ୍ଧ

ଖୋର୍ଦ୍ଧା

- ଭାରତ ପର୍ଯ୍ୟଟନ ବିଭାଗ ପକ୍ଷରୁ ଦକ୍ଷତା ବିକାଶ କାର୍ଯ୍ୟକ୍ରମ, ସ୍ଥାନ: ଅଶୋକ ନଗର ବଣିକ ସଂଘ, ବାଲୁଗାଁ, ସମୟ: ପୂର୍ବାହ୍ନ ୧୦ଟା।

ବାଲେଶ୍ୱର

- ବେଦ ପ୍ରଚାର ଅଭିଯାନ ଓ ଜନ୍ମାଷ୍ଟମୀ ଉତ୍ସବ, ସ୍ଥାନ: ମଧୁପୁରା ବେଦ ମନ୍ଦିର ପ୍ରାଙ୍ଗଣ, ବାଲେଶ୍ୱର, ସମୟ: ପୂର୍ବାହ୍ନ ୧୦ଟା।
- ରାଧାକୃଷ୍ଣ ବେଶ ପ୍ରତିଯୋଗିତା, ସ୍ଥାନ: ନଟାପଡ଼ା ଛକ ସରସ୍ୱତୀ ଶିଶୁମନ୍ଦିର, ଖଇରା,ସମୟ:ସକାଳ ୭ଟା
- ସତ୍ୟ ନାରାୟଣ ମନ୍ଦିରର ବାର୍ଷିକ ଉତ୍ସବ, ସ୍ଥାନ: ମାର୍କୋଣା ଷ୍ଟେଶନ ବଜାର, ସମୟ:ଦିବସ ବ୍ୟାପୀ।
- ରାଧାକୃଷ୍ଣ ମନ୍ଦିର ଟ୍ରଷ୍ଟ ପକ୍ଷରୁ ରାଧା କୃଷ୍ଣ ବେଶ ପ୍ରତିଯୋଗିତା, ସ୍ଥାନ: ମହାମଦାବାଦ, ଶ୍ରୀଜଙ୍ଗ, ସମୟ: ଅପରାହ୍ନ ୨ଟା ୩୦।
- ଜନ୍ମାଷ୍ଟମୀ ଉତ୍ସବ ଓ ରାଧା କୃଷ୍ଣ ବେଶ ପ୍ରତିଯୋଗିତା, ସ୍ଥାନ: କ୍ଷୀରୋଦ ବିହାର ସରସ୍ୱତୀ ଶିଶୁମନ୍ଦିର, ବାଲିଆପାଳ, ସମୟ: ସକାଳ ୮ଟା।
- ଜନ୍ମାଷ୍ଟମୀ ଅବସରରେ ନାମ ସଂକୀର୍ତ୍ତନ ପରିକ୍ରମା ଓ ହରି କଥା, ସ୍ଥାନ ବାଲିଆପାଳ ରାଧା ମଦନ ମୋହନ ମନ୍ଦିର, ସମୟ: ଅପରାହ୍ନ ୪ଟାରୁ ପରିକ୍ରମା, ସନ୍ଧ୍ୟା ୬ଟାରୁ ମଧ୍ୟରାତ୍ର ଯାଏ ନାମ ସଂକୀର୍ତ୍ତନ ଓ ହରିକଥା।

ଭଦ୍ରକ

- ଶ୍ରୀକୃଷ୍ଣ ଜନ୍ମାଷ୍ଟମୀ ଉତ୍ସବ, ସ୍ଥାନ: ବାଲିନଗର ରାଧାକୃଷ୍ଣ ମନ୍ଦିର, ବାସୁଦେବପୁର, ସମୟ: ସକାଳ ୭ଟା।
- ଇସ୍କନ ମନ୍ଦିରରେ ଭଗବାନ ଶ୍ରୀକୃଷ୍ଣଙ୍କ ଅଭିଷେକ, ସ୍ଥାନ: କୁଆଁସ, ଭଦ୍ରକ, ସମୟ: ସକାଳ ୯ଟା।
- ଜନ୍ମାଷ୍ଟମୀ ଉପଲକ୍ଷେ ଛାତ୍ରୀଛାତ୍ରଙ୍କ କୃଷ୍ଣ ସମାବେଶ, ସ୍ଥାନ: ଶିଶୁବିହାର ଶିକ୍ଷାନୁଷ୍ଠାନ, ବାସୁଦେବପୁର, ସମୟ: ସକାଳ ୯ଟା।
- ଯୁବ ଯାଦବ ମହାସଭା ପକ୍ଷରୁ ଜନ୍ମାଷ୍ଟମୀ ଉତ୍ସବ, ପୂଜାର୍ଚ୍ଚନା, ସ୍ଥାନ: ଯାଦବ ଭବନ, ଚୁନିଦା, ସମୟ: ପୂର୍ବାହ୍ନ ୧୦ଟା।
- ବିଶ୍ୱହିନ୍ଦୁ ପରିଷଦର ସ୍ଥାପନ ଦିବସ, ସ୍ଥାନ: ନରିପୁର କାର୍ଯ୍ୟାଳୟ, ଭଦ୍ରକ, ସମୟ: ଅପରାହ୍ନ ୪ଟା।
- ସ୍ୱାମୀ ଲକ୍ଷ୍ମଣାନନ୍ଦ ସରସ୍ୱତୀଙ୍କ ବଳିଦାନ ଦିବସ, ସ୍ଥାନ: ନରିପୁର, ଭଦ୍ରକ, ସମୟ: ଅପରାହ୍ନ ୫ଟା।
- ଯୁବ ଯାଦବ ମହାସଭା ପକ୍ଷରୁ ସମ୍ବର୍ଦ୍ଧନା ଓ ଆଲୋଚନାଚକ୍ର, ସ୍ଥାନ: ଟାଉନହଲ୍, ଭଦ୍ରକ, ସମୟ: ସନ୍ଧ୍ୟା ୬ଟା।
- ଜନ୍ମାଷ୍ଟମୀ ପାଳନ, ସ୍ଥାନ: ଶ୍ରୀଚୈତନ୍ୟ ଆଶ୍ରମ, ଭଦ୍ରକ ମୂଆ ବସ୍‌ଷ୍ଟାଣ୍ଡ ନିକଟ, ସମୟ: ସନ୍ଧ୍ୟା ୭ଟା।
- ଜନ୍ମାଷ୍ଟମୀ ଉତ୍ସବ, ସ୍ଥାନ: ବାଲଗୋପାଲ ମନ୍ଦିର, ଭଦ୍ରକ, ସମୟ: ରାତି ୮ଟା।
- ଜନ୍ମାଷ୍ଟମୀ ଉତ୍ସବ, ସ୍ଥାନ: ମହତାବନଗର ମଙ୍ଗଳା ମନ୍ଦିର, ଭଦ୍ରକ, ସମୟ: ରାତି ୮ଟା।

କେନ୍ଦୁଝର

- ରାଧାକୃଷ୍ଣଙ୍କ ମନ୍ଦିରରେ ଶ୍ରୀକୃଷ୍ଣଙ୍କ ଜନ୍ମାଷ୍ଟମୀ ପାଳିତ, ସ୍ଥାନ: ନୀଳାପୁର, କପୁଣ୍ଡି, ହାଟଡ଼ିହୀ, ସମୟ: ସକାଳ ୭ ଟା।
- ଶିଶୁ ମନ୍ଦିରରେ ଶ୍ରୀକୃଷ୍ଣଙ୍କ ଜନ୍ମାଷ୍ଟମୀ ପାଳିତ ଏବଂ ଛାତ୍ରୀଛାତ୍ରଙ୍କ ମଧ୍ୟରେ ବିଭିନ୍ନ ପ୍ରତିଯୋଗିତା, ସ୍ଥାନ: ହାଟଡ଼ିହୀ, କାନପୁର, ହାଟଡ଼ିହୀ, ସମୟ: ସକାଳ ୮ ଟା।
- ବିଶ୍ୱ ହିନ୍ଦୁ ପରିଷଦର ସ୍ଥାପନ ଦିବସ ଓ ସ୍ୱାମୀ ଲକ୍ଷ୍ମଣାନନ୍ଦଙ୍କ ବଳିଦାନ ଦିବସ ଅବସରରେ ଶୋଭାଯାତ୍ରା, ସ୍ଥାନ: କେନ୍ଦୁଝର ରାମ ମନ୍ଦିର, ସମୟ: ପୂର୍ବାହ୍ନ ୯ ଟା ୩୦।
- ବିଶ୍ୱ ହିନ୍ଦୁ ପରିଷଦର ସ୍ଥାପନ ଦିବସ ଓ ସ୍ୱାମୀ ଲକ୍ଷ୍ମଣାନନ୍ଦଙ୍କ ବଳିଦାନ ଦିବସ ଅବସରରେ ସଭା, ସ୍ଥାନ: କେନ୍ଦୁଝର ସରସ୍ୱତୀ ବିଦ୍ୟାମନ୍ଦିର, ସମୟ: ପୂର୍ବାହ୍ନ ୧୧ ଟା।
- ସତ୍ୟ ସାଇ ସମିତି ତରଫରୁ ଭଜନ ଏବଂ ସତସଙ୍ଗ, ସ୍ଥାନ: ମରେଗାଁ, ହାଟଡିହୀ, ସମୟ: ସନ୍ଧ୍ୟା ୬ ଟା।
- ଜନ୍ମାଷ୍ଟମୀ ଉତ୍ସବ, ସ୍ଥାନ: ହରିହର ମନ୍ଦିର, ବଡବିଲ, ରାଧା ମାଧବ ମନ୍ଦିର, ଶ୍ରୀରାମ ମନ୍ଦିର, ନ୍ୟୁ ମାର୍କେଟ, ବଡବିଲ, କେନ୍ଦୁଝର, ସମୟ: ରାତି ୧୨ଟା।

ମୟୂରଭଞ୍ଜ

- ଜନ୍ମାଷ୍ଟମୀ ପାଇଁ ବେଶ ପ୍ରତିଯୋଗିତା, ସ୍ଥାନ: ଉଦଳା ସରସ୍ୱତୀ ଶିଶୁ ବିଦ୍ୟା ମନ୍ଦିର ପରିସର, ସମୟ: ସକାଳ ୯ଟା।
- ନିୟୁ ରାଜସ୍ଥାନୀ କଟନ ଫାବ୍ ପ୍ରଦର୍ଶନୀ, ସ୍ଥାନ: ଛଉପଡ଼ିଆ, ବାରିପଦା, ସମୟ: ପୂର୍ବାହ୍ନ ୧୧ଟା।
- ପୂର୍ଣ୍ଣେଶ୍ୱର କମିଟି ପକ୍ଷରୁ ଅନ୍ନଭୋଗ ବିକ୍ରି, ସ୍ଥାନ: ପୂର୍ଣ୍ଣେଶ୍ୱର ମନ୍ଦିର ପ୍ରାଙ୍ଗଣ, କରଞ୍ଜିଆ, ସମୟ: ଅପରାହ୍ନ ୨ଟା।
- ଶ୍ରୀମା ଅରବିନ୍ଦ ବିଦ୍ୟାଳୟ ପକ୍ଷରୁ ଯୋଗ ଅଭ୍ୟାସ, ସ୍ଥାନ: ଉଦଳା କଲେଜ ରୋଡ୍ ଅରବିନ୍ଦ ବିଦ୍ୟାଳୟ, ସମୟ: ଅପରାହ୍ନ ୪ଟା।
- ଜନ୍ମାଷ୍ଟମୀ ପୂଜା, ସ୍ଥାନ: ଚିତ୍ରଡ଼ା ଜଗନ୍ନାଥ ମନ୍ଦିର, ମାର୍କେଟସାହି,ମୋରଡ଼ା, ସମୟ: ସନ୍ଧ୍ୟା ୭ଟା।

ବ୍ରହ୍ମପୁର

- ଜନ୍ମାଷ୍ଟମୀ ଉତ୍ସବ ପାଳନ, ସ୍ଥାନ: ଲାଞ୍ଜିପଲ୍ଲୀ ଇସ୍କନ ମନ୍ଦିର, ସମୟ: ଅପରାହ୍ନ ୫ଟା।

ଗଞ୍ଜାମ

- ପାନୀୟଜଳ ଯୋଗାଣ ପ୍ରକଳ୍ପ ଉଦ୍‌ଘାଟନ, ସ୍ଥାନ: ବୁଗୁଡ଼ା, କତକଲା,ସମୟ:ପୂର୍ବାହ୍ନ ୧୧ଟା।
- ଜନ୍ମାଷ୍ଟମୀ ଉତ୍ସବ, ବୁଗୁଡ଼ା ଶ୍ରୀଗୋପୀନାଥ ମନ୍ଦିର,ସମୟ: ମଧ୍ୟାହ୍ନ ୧୨ଟା।
- ବନ ସୁରକ୍ଷା ସମିତି ନୂତନ ଗୃହ ଉଦ୍‌ଘାଟନ,ସ୍ଥାନ: ବୁଗୁଡ଼ା, କତକଲା, ସମୟ:ମଧ୍ୟାହ୍ନ ୧୨ଟା।
- ବୁଦ୍ଧଖୋଲ ଉନ୍ନୟନ ସମିତିର ବୈଠକ,ସ୍ଥାନ: ବୁଗୁଡ଼ା, ବୁଦ୍ଧଖୋଲ ଅତିଥି ଭବନ,ସମୟ: ଅପରାହ୍ନ ୨ଟା।
- କବାଡ଼ି ଟୁର୍ଣ୍ଣାମେଣ୍ଟର ଉଦ୍‌ଯାପନ ଉତ୍ସବ,ସ୍ଥାନ: ବୁଗୁଡ଼ା,ମିନି ଷ୍ଟାଡିୟମ, ସମୟ: ସନ୍ଧ୍ୟା ୬ଟା ୩୦ ମିନଟ।

ଢେଙ୍କାନାଳ

- ଇସ୍କନ ପକ୍ଷରୁ ଶ୍ରୀକୃଷ୍ଣ ଜନ୍ମଷ୍ଟମୀ, ସ୍ଥାନ: ଗୋପବନ୍ଧୁ ଟାଉନହଲ, ଢେଙ୍କାନାଳ, ସମୟ: ଅପରାହ୍ନ ସାଢେ ୫ଟା।

ଅନୁଗୋଳ

- କେନ୍ଦ୍ର ଶିକ୍ଷାମନ୍ତ୍ରୀ ଧର୍ମେନ୍ଦ୍ର ପ୍ରଧାନ, ରାଜ୍ୟ ଶିକ୍ଷାମନ୍ତ୍ରୀ ନିତ୍ୟାନନ୍ଦ ଗଣ୍ଡ, ଆଇନମନ୍ତ୍ରୀ ପୃଥ୍ୱୀରାଜ ହରିଚନ୍ଦନ, ବିଧାୟକ ନଳିନୀକାନ୍ତ ପ୍ରଧାନଙ୍କ ଆଠମଲ୍ଲିକ ଗସ୍ତ, ସ୍ଥାନ: ବନମାଳିପୁର, ସମୟ: ପୂର୍ବାହ୍ନ ୧୧ ଟା।

ରାୟଗଡ଼ା

- ଜନ୍ମାଷ୍ଟମୀ ପାଳନ, ସ୍ଥାନ: ବେହେରା ସାହି, ଟିକିରି, ସମୟ: ସନ୍ଧ୍ୟା ୬ ଟାରୁ ଆରମ୍ଭ।
- ରାମ ଚରିତ ମାନସ ଜ୍ଞାନ ଯଜ୍ଞ (ବାଲ କାଣ୍ଡ), ସ୍ଥାନ: ମଙ୍ଗଳା ମନ୍ଦିର, ରାୟଗଡ଼ା, ସମୟ: ସକାଳ ୭ ଟାରୁ ୮.୩୦।
- ଜନ୍ମାଷ୍ଟମୀ ମହୋତ୍ସବ, ସ୍ଥାନ: ରାମ ମନ୍ଦିର, ହାଟ ମୁନିଗୁଡ଼ା, ସମୟ: ସକାଳ ୯ଟାରୁ ରାତି ୯ଟା।
- ଜନ୍ମାଷ୍ଟମୀ ଉପଲକ୍ଷେ ବିଭିନ୍ନ ପ୍ରତିଯୋଗିତା, ସ୍ଥାନ: ରାୟଗଡ଼ା ଇନ୍ଦ୍ରା ନଗରସ୍ଥିତ ଇସ୍କନ କେନ୍ଦ୍ର, ସମୟ: ସକାଳ ୯ ଟାରୁ ଆରମ୍ଭ।
- ଜନ୍ମାଷ୍ଟମୀ ଓ ନନ୍ଦୋତ୍ସବ ପାଳନ କାର୍ଯ୍ୟକ୍ରମ, ସ୍ଥାନ: ଗୀତା ଭବନ ସନ୍ତାନ ଗୋପାଳ ମନ୍ଦିର, ମୁନିଗୁଡ଼ା, ସମୟ: ପୂର୍ବାହ୍ନ ୧୦ଟା।
- ପ୍ରସାଦ ବଣ୍ଟନ, ସ୍ଥାନ: ଗୌରାଙ୍ଗ ମନ୍ଦିର, କୋଲନରା, ସମୟ: ରାତି ୯ଟା।

ନବରଙ୍ଗପୁର

- ଜନ୍ମାଷ୍ଟମୀ ପୂଜା, ସ୍ଥାନ: ନବରଙ୍ଗପୁର ଚୈତନ୍ୟ ମନ୍ଦିର, ସମୟ: ପୂର୍ବାହ୍ନ ୧୦ଟା ୩୦।

କୋରାପୁଟ

- ରାଧାକୃଷ୍ଣ ମନ୍ଦିରରେ ଜନ୍ମାଷ୍ଟମୀ ପୂଜା, ସ୍ଥାନ: ହାତୀ ଲାଇନ ରାଧାକୃଷ୍ଣ ମନ୍ଦିର, କୋରାପୁଟ, ସମୟ: ସକାଳ ୭ ଟା।
- କୃଷ୍ଣ ଜନ୍ମଉତ୍ସବ ପୂଜା, ସ୍ଥାନ: ହାତୀ ଲାଇନ ରାଧାକୃଷ୍ଣ ମନ୍ଦିର, ସମୟ: ରାତି ୧୨ ଟା।

ଜଗତ୍‌ସିଂହପୁର

- ରାଧାକୃଷ୍ଣ ଗୋ'ରସ ସମିତି ପକ୍ଷରୁ ଶ୍ରୀକୃଷ୍ଣ ଜନ୍ମାଷ୍ଟମୀ ମହୋତ୍ସବ, ସ୍ଥାନ: ମାଉସୀ ମା' ମନ୍ଦିର ପାଖ, ମଧୁବନ, ପାରାଦୀପ, ସମୟ: ସକାଳ ୬ଟା।

କେନ୍ଦ୍ରାପଡ଼ା

- ରକ୍ତଦାନ ଶିବିର, ସ୍ଥାନ: ସଦର ଥାନା, ଶ୍ୟାମସୁନ୍ଦରପୁର ଗଡା, କେନ୍ଦ୍ରାପଡ଼ା, ସମୟ: ପୂର୍ବାହ୍ନ ୯ଟା।
- ସବରେଜିଷ୍ଟର କାର୍ଯ୍ୟାଳୟ ଉଦ୍‌ଘାଟନ, ସ୍ଥାନ–ତହସିଲ ପରିସର, ଛତା, ଡେରାବିଶ, ସମୟ:ପୂର୍ବାହ୍ନ ୧୦ଟା।
- ଧର୍ମ ଜାଗରଣ ସମନ୍ୱୟ ପକ୍ଷରୁ ଧର୍ମରକ୍ଷା ଦିବସ ପାଳନ, ସ୍ଥାନ: ଭାରତୀ ମନ୍ଦିର, ଜ୍ଞାନପୀଠ ଛକ, କେନ୍ଦ୍ରାପଡ଼ା ସହର, ସମୟ: ଅପରାହ୍ନ ୩ଟା।
- ଶ୍ରୀକୃଷ୍ଣ ଜନ୍ମାଷ୍ଟମୀ ଉତ୍ସବ, ସ୍ଥାନ: ଇଚ୍ଛାପୁର, ଚାଟରାପାଟଣା, କପାଳେଶ୍ୱର, ଜମଧର, କେନ୍ଦ୍ରାପଡ଼ା, ଶ୍ରୀଦଧିବାମନଜୀଉ ମନ୍ଦିର, ଡେରାବିଶ, ବେଡାରୀ, ଗରଦପୁର, ବାସୁଦେବ ମନ୍ଦିର, ବଳରାମପୁର, ଓଲାଭର ଜଗନ୍ନାଥ ମନ୍ଦିର, ଗୋପୀନାଥ ମନ୍ଦିର, ବଡ଼ାଗର, ଅଭୟ ନୃସିଂହନାଥ ମନ୍ଦିର, ଗଞ୍ଜା, ପଣ୍ଡିଆପଲ୍ଲୀ, ଗୋପାଳଜୀଉ ମଠ, ଗିରିଆ, ଗୋପାଳଜୀଉ ମନ୍ଦିର, କନିକା ରାଜବାଟି, ରାଜକନିକା, ସମୟ: ସନ୍ଧ୍ୟା ୭ଟା।

ଯାଜପୁର

- ଆନ୍ତଃରାଷ୍ଟ୍ରୀୟ କୃଷ୍ଣ ଚେତନା ସଂଘ ପକ୍ଷରୁ କୃଷ୍ଣ ଜନ୍ମାଷ୍ଟମୀ ମହୋତ୍ସବ, ସ୍ଥାନ: ଲାଖବିନ୍ଧା ପଡ଼ିଆ ଯାଜପୁର, ସମୟ: ସକାଳ ୮ଟା।
- ଜନ୍ମାଷ୍ଟମୀ ମହୋତ୍ସବ, ସ୍ଥାନ: ବଡ଼ଚଣା ବ୍ଲକ୍ ଅଧୀନ ଛତିଆ ଇସ୍କନ ମନ୍ଦିର, ସମୟ: ସକାଳ ୭ଟା।
- ବର୍ଷା–ବରଣ ସମାରୋହ, ସ୍ଥାନ: ରାମବାଗ, ତଳିଆ ଶ୍ରୀଶ୍ରୀ ଗୋବିନ୍ଦଜୀଉ ମନ୍ଦିର ପରିସର, ସମୟ: ପୂର୍ବାହ୍ନ ୧୦ଟା।
- ଏନ୍‌ଏଚ୍ ୨୦ ସର୍ଭିସ ରୋଡ ପ୍ରଶସ୍ତୀକରଣ ବିରୋଧୀ ଜନ ମଞ୍ଚ ପକ୍ଷରୁ ଖବରଦାତା ସମ୍ମିଳନୀ, ସ୍ଥାନ: ଯାଜପୁର ଟାଉନ କ୍ରାନିୟମ କଲେଜ ପରିସର, ସମୟ: ପୂର୍ବାହ୍ନ ୧୧ଟା।

ନୟାଗଡ଼

- ମନ୍ଦିରରେ ଜନ୍ମାଷ୍ଟମୀ, ସ୍ଥାନ:ଖଣ୍ଡପଡ଼ା ବ୍ଲକ କଣ୍ଟିଲୋ ନୀଳମାଧବ ପୀଠ ଓ ସିଦ୍ଧାମୂଳା ଜଗନ୍ନାଥ ମନ୍ଦିର, ସମୟ:ସକାଳ ୮ଟା
- ସରସ୍ୱତୀ ଶିଶୁ ବିଦ୍ୟା ମନ୍ଦିରର ନୂତନ ଶ୍ରେଣୀଗୃହ ନିର୍ମାଣ ପାଇଁ ଭିତ୍ତିପ୍ରସ୍ତର ସ୍ଥାନ:ଖଣ୍ଡପଡ଼ା ବ୍ଲକର କଣ୍ଟିଲୋ ନୀଳମାଧବ ବିହାର ମନ୍ଦିର ଓ ପାଠାଗାର, ସମୟ:ପୂର୍ବାହ୍ନ ୧୧ଟା।
- ଗୋପାଳ ସମାଜ ପକ୍ଷରୁ ଜନ୍ମାଷ୍ଟମୀ ପର୍ବ, ସ୍ଥାନ:ବଳରାମ ପ୍ରସାଦ, ସମୟ:ସକାଳ ୮ଟା।
- ଜନ୍ମାଷ୍ଟମୀ ଉତ୍ସବ, ସ୍ଥାନ:ଓଡ଼ଗାଁ ବ୍ଲକ୍ କୋମଣ୍ଡର ସଚ୍ଚିଦାନନ୍ଦ ସେବାଶ୍ରମ, ସମୟ:ସନ୍ଧ୍ୟା ୬ଟା।
- ଜନ୍ମାଷ୍ଟମୀ ଉତ୍ସବ, ସ୍ଥାନ:ନୟାଗଡ଼ ପୁରୁଣା ସହରର ଗୋପୀନାଥ ମନ୍ଦିର, ସମୟ:ସନ୍ଧ୍ୟା ୬ଟା ।

ସମ୍ବଲପୁର

- କାହ୍ନା ତୁ ଫେରିଆ କାର୍ଯ୍ୟକ୍ରମ, ସ୍ଥାନ : ଭୀମଭୋଇ ପାର୍କ ନିକଟସ୍ଥ ସରସ୍ୱତୀ ଶିଶୁ ବିଦ୍ୟାମନ୍ଦିର, ସମୟ : ସକାଳ ୮ଟା।
- ରାଧାକୃଷ୍ଣ ବେଶ ପ୍ରତିଯୋଗୀତା, ସ୍ଥାନ : ସିଦ୍ଧେଶ୍ୱର ବେଣ୍ଟୀ ସ୍ଥିତ ସରସ୍ୱତୀ ଶିଶୁ ବିଦ୍ୟାମନ୍ଦିର, ସମୟ : ସକାଳ ୮ଟା ୩୦।
- ଗୁରୁ ଶିଷ୍ୟ ପରମ୍ପରା କାର୍ଯ୍ୟକ୍ରମ, ସ୍ଥାନ : ତପସ୍ୱିନୀ ପ୍ରେକ୍ଷାଳୟ, ସମୟ : ପୂର୍ବାହ୍ନ ୧୦ଟା ୩୦।
- ଜିଲା କ୍ରୀଡା ସଂଘ ଆୟୋଜିତ ଡାକ୍ତର ସନାତନ ବେହେରା ସ୍ମାରକୀ ଫୁଟବଲ ଟୁର୍ଣ୍ଣାମେଣ୍ଟର ପ୍ରଥମ ସେମି ଫାଇନାଲ ମ୍ୟାଚ, ସ୍ଥାନ: ବୀର ସୁରେନ୍ଦ୍ର ସାଏ ଷ୍ଟାଡିୟମ, ସମୟ : ଅପରାହ୍ନ ୨ଟା ୧୫।
- ଜନ୍ମାଷ୍ଟମୀ ଉତ୍ସବ, ସ୍ଥାନ : ସହଯୋଗନଗର ସ୍ଥିତ ରାଧାକୃଷ୍ଣ ମନ୍ଦିର, ସମୟ : ରାତି ୭ଟା ୩୦।
- ଜନ୍ମାଷ୍ଟମୀ ଉତ୍ସବ, ସ୍ଥାନ : ଜଗନ୍ନାଥ କଲେଶନୀ ସ୍ଥିତ ରାଧାମାଧବ ମନ୍ଦିର, ସମୟ : ରାତି ୭ଟା ୩୦।
- ଶ୍ରୀକୃଷ୍ଣ ଜନ୍ମ ଓ ଜନ୍ମାଷ୍ଟମୀ ପୂଜାର୍ଚ୍ଚନା, ସ୍ଥାନ : ସାକ୍ଷୀପଡା ରାଧାମଦନ ଗୋପାଳ ମନ୍ଦିର, ସମୟ : ରାତି ୮ଟା।

ବଲାଙ୍ଗୀର

- ଶ୍ରୀକୃଷ୍ଣ ଜନ୍ମାଷ୍ଟମୀ ପୂଜନୋତ୍ସବ,ସ୍ଥାନ: ରାଧାକୃଷ୍ଣ ମନ୍ଦିର, ତେଲିଗୋଠପଡା, ବଲାଙ୍ଗୀରସମୟ: ସକାଳ ୬ଟାରୁ।
- ଜନ୍ମାଷ୍ଟମୀ ଉତ୍ସବ ପାଳନ,ସ୍ଥାନ: ସରସ୍ୱତୀ ଶିଶୁ ବିଦ୍ୟାମନ୍ଦିର, କଦମପଡା, ବଲାଙ୍ଗୀର, ସମୟ: ସକାଳ ୯ଟା।
- ସ୍ୱର୍ଗତ ସତ୍ୟନାରାୟଣ ବେହେରାଙ୍କ ଜନ୍ମବାର୍ଷିକୀ ଉତ୍ସବ ଉପଲକ୍ଷେ ଆଲୋଚନାଚକ୍ର, ସ୍ଥାନ: ସାମ୍ବାଦିକ ଭବନ, ବଲାଙ୍ଗୀର, ସମୟ: ୧୦ଟା ୩୦ ମିନିଟ।

ସୁବର୍ଣ୍ଣପୁର

- ଜନ୍ମାଷ୍ଟମୀ ପାଳନ, ସ୍ଥାନ: ଅମରପାଲି,ବୀରମହାରାଜପୁର ବ୍ଲକ, ସମୟ:ସକାଳ ୯ଟା।
- ଶ୍ରୀକୃଷ୍ଣ ଜନ୍ମାଷ୍ଟମୀ ଓ ବ୍ୟାସ ପୂଜା ମହାମହୋତ୍ସବ, ସ୍ଥାନ: ସୁବର୍ଣ୍ଣପୁର ଗୋକର୍ଣ୍ଣେଶ୍ୱରପଡାସ୍ଥିତ ଗୋକର୍ଣ୍ଣେଶ୍ୱରପଡା ଇସ୍କନ୍ ମନ୍ଦିର, ସମୟ: ସକାଳ ୯ଟା।

ଆଜିର ରାଶିଫଳ

ଜ୍ୟୋତିର୍ବିଦ୍ୟା ବିଶାରଦ ପ୍ରସନ୍ନ କୁମାର ମହାପାତ୍ର
ମଙ୍ଗରାଜପୁର ଶାସନ, କାଦୁଆ, ଗଞ୍ଜାମ
Email–pkmahapatro@gmail.com

ମେଷ

ଆଜି ଆଧ୍ୟାତ୍ମିକ ଗ୍ରହ ଶନିଶ୍ଚରଙ୍କ ରାଶି ପ୍ରତି ଦୃଷ୍ଟି ହେତୁ ମନରେ ଈଶ୍ୱରୀୟ ଭାବନା ଜାଗ୍ରତ ହୋଇପାରେ। ଆତ୍ମୀୟ, ବନ୍ଧୁ ପରିଜନ, ପଡୋଶୀଙ୍କୁ ନେଇ ମିଳନପର୍ବ ଅନୁଷ୍ଠିତ ହେବ। ପରିବାରରୁ ପୂର୍ଣ୍ଣ ସମର୍ଥନ ପାଇ ଅଭିଳାଷ ପୂରଣ ଦିଗରେ ଅନୁଧାବିତ ହୋଇପାର

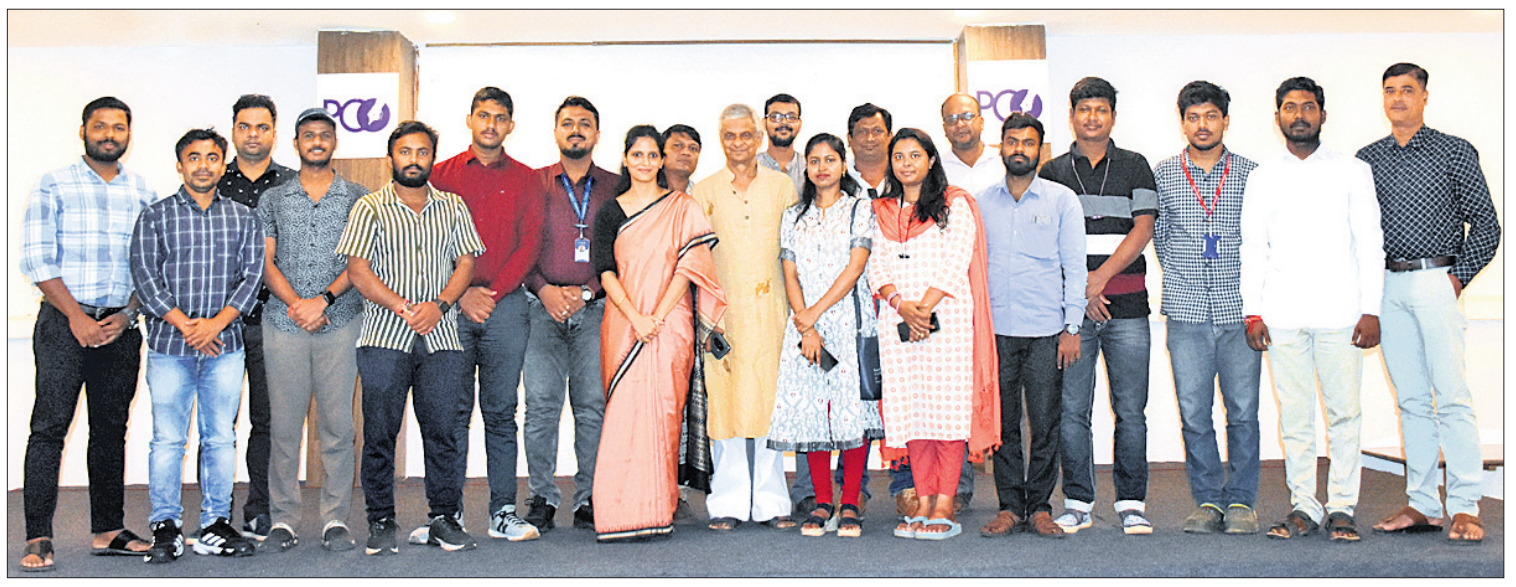

ଭୁବନେଶ୍ୱର ମାଷ୍ଟରକ୍ୟାଣ୍ଟିନ୍‌ସ୍ଥିତ ଦ ପ୍ରେସ୍ କ୍ଲବ୍ ଅଫ୍ ଓଡ଼ିଶାରେ ରବିବାର ଯୁବ ପରିବେଶବିତ୍‌ଙ୍କ ସହ ଭାବ ଆଦାନ ପ୍ରଦାନ ଅବସରରେ ଧରିତ୍ରୀ ଏବଂ ଓଡ଼ିଶାପୋଷ୍ଟ ସମ୍ପାଦକ ତଥାଗତ ସତପଥୀ, ମୁଖ୍ୟ କାର୍ଯ୍ୟନିର୍ବାହୀ ଆଦ୍ୟାଶା ସତପଥୀ।

ଚାଷୀଙ୍କୁ ମିଳୁନି ଭଡ଼ାରେ କୃଷି ଯନ୍ତ୍ରପାତି

ନାମକୁ ମାତ୍ର କୃଷି ସେବାକେନ୍ଦ୍ର

ଯାଜପୁର,୨୫।୮
(ହର୍ଷବର୍ଦ୍ଧନ ବେହେରା)

ପଞ୍ଚାୟତସ୍ତରରେ କୃଷି ଯନ୍ତ୍ରପାତି ସୁଲଭ ମୂଲ୍ୟରେ ଭଡ଼ା ସୂତ୍ରରେ ଚାଷୀମାନଙ୍କୁ ଯୋଗାଇ ଦେବା ପାଇଁ ସରକାର କୃଷି ସେବାକେନ୍ଦ୍ରର ବ୍ୟବସ୍ଥା କରିଛନ୍ତି। ପ୍ରତି କୃଷି ସେବାକେନ୍ଦ୍ରରେ ଟ୍ରାକ୍ଟର, ପାୱାର ଟିଲର, ଧାନ କଟାଯନ୍ତ୍ର, ଧାନ ଅମଳ, ଧାନ ରୁଆ, ସିଞ୍ଚନ ଯନ୍ତ୍ର, ଚକ୍ରି ଲଙ୍ଗଳ, ପାଣି ପମ୍ପ ଓ ମଞ୍ଜି ବୁଣା ଯନ୍ତ୍ର ଇତ୍ୟାଦି ରହିବାର ବ୍ୟବସ୍ଥା ହୋଇଛି। ଏଥିପାଇଁ ୨୦୧୩-୧୪ଠାରୁ ୨୦୨୪ ଜାନୁଆରୀ ସୁଦ୍ଧା ରାଜ୍ୟରେ ୨,୭୯୫ କୃଷି ସେବାକେନ୍ଦ୍ର ସ୍ଥାପନ ହୋଇଛି ବୋଲି ସରକାରୀ ଭାବେ କୁହାଯାଉଛି। ଫସଲର ଉତ୍ପାଦନ ବ୍ୟୟ ହ୍ରାସ କରିବାକୁ ସରକାର ଏହି ପଦକ୍ଷେପ ଗ୍ରହଣ କରିଛନ୍ତି। କିନ୍ତୁ ବିଡ଼ମ୍ବନା ଯେ, ଏହି ଯୋଜନାକୁ ୧୦ ବର୍ଷରୁ ଊର୍ଦ୍ଧ୍ୱ ସମୟ ଅତିକ୍ରାନ୍ତ ହୋଇସାରିଥିଲେ ହେଁ ଗ୍ରାମାଞ୍ଚଳରେ ଅଧିକାଂଶ ଚାଷୀ ସୁଲଭ ମୂଲ୍ୟରେ କୃଷି ଯନ୍ତ୍ରପାତି ଭଡ଼ାରେ ମିଳୁଥିବା ବିଷୟ ଜାଣି ପାରିନାହାନ୍ତି। ଚାଷୀମାନେ ଚାଷ ସମୟରେ ବେସରକାରୀସ୍ତରରେ ବିଭିନ୍ନ କୃଷି ଯନ୍ତ୍ରପାତି ଭଡ଼ା ସୂତ୍ରରେ ନେଇ ଅଧିକ ଖର୍ଚ୍ଚାନ୍ତ ହେଉଛନ୍ତି। ବିଭାଗୀୟସ୍ତରରେ ଆବଶ୍ୟକ ପ୍ରଚାର ପ୍ରସାର ଅଭାବରୁ ଏଭଳି ପରିସ୍ଥିତି ସୃଷ୍ଟି ହେବା ସହ କୃଷି ସେବାକେନ୍ଦ୍ର କେବଳ କାଗଜକଲମରେ ଚାଲିଛି ବୋଲି ଅଭିଯୋଗ ହୋଇଛି। ଫଳରେ ଫସଲର ବିକ୍ରି ମୂଲ୍ୟ ତୁଳନାରେ ଖର୍ଚ୍ଚ ଅଧିକ ରହୁଥିବା ଯୋଗୁ ଚାଷୀ କ୍ଷତି ସହୁଛନ୍ତି।

ରାଜ୍ୟରେ ବିଭିନ୍ନ କୃଷି ଯୋଜନାରେ ବ୍ୟାପକ ଅନିୟମିତତା ହେଉଥିବା ଅଭିଯୋଗ ହୋଇଆସୁଛି। ବିଭିନ୍ନ ଯୋଜନା ଓ ଋଣ ପ୍ରଦାନରେ ସବ୍‌ସିଡି ଥିବାରୁ ଚାଷୀଙ୍କଠାରୁ ପ୍ରଥମେ ୮ ରୁ ୧୦ ହଜାର ଟଙ୍କା ନିଆଯାଉଛି, ନ ହେଲେ କୌଣସି ଋଣ ଓ କୃଷି ଯନ୍ତ୍ରପାତି ଦିଆଯିବ ନାହିଁ ବୋଲି ଧମକ ଦିଆଯାଉଥିବା ଅଭିଯୋଗ ହେଉଛି। କୌଣସି ପରିସ୍ଥିତିରେ ପ୍ରାଥମିକ କୃଷି ସେବା ସମବାୟ ସମିତି(ପାକ୍ସ)/ଲାର୍ଜ ଏରିଆ ମଲ୍ଟିପରପୋଜ୍ ସୋସାଇଟି (ଲାମ୍ପ)ର ସମ୍ପାଦକ କିମ୍ବା ପରିଚାଳନା ନିର୍ଦ୍ଦେଶକ ଋଣ ପାସ୍‌ବୁକ୍ କିମ୍ବା ଚେକ୍‌ବୁକ୍ ନିଜ ପାଖରେ ରଖିବେ ନାହିଁ କିମ୍ବା ଏହାର ବ୍ୟବହାର କରିପାରିବେ ନାହିଁ ବୋଲି ନିର୍ଦ୍ଦେଶ ରହିଛି। ଏହି ନିର୍ଦ୍ଦେଶ ଉପଯୁକ୍ତ ଭାବେ କାର୍ଯ୍ୟକାରୀ ହୋଇପାରୁନାହି। ଏହାବାଦ୍ ବିଭିନ୍ନ ପ୍ରକାର କୃଷି ଯନ୍ତ୍ରପାତି ସୁଲଭ ମୂଲ୍ୟରେ ଭଡ଼ା ସୂତ୍ରରେ ଚାଷୀଙ୍କୁ ଯୋଗାଇଦେବା ପାଇଁ ହୋଇଥିବା ଯୋଜନା ଏଯାଏ ସଫଳ ହୋଇ ପାରିନାହିଁ। ଫଳରେ ଚାଷୀ ୨୦୨୩-୨୪ ବର୍ଷରେ ସାଧାରଣ ଧାନ ଚାଷ ପାଇଁ କୁଇଣ୍ଟାଲ ପିଛା ୧୪୫୫ ଟଙ୍କା ଖର୍ଚ୍ଚ କରିଥିବାବେଳେ ୨୧୮୩ ଟଙ୍କାରେ ବିକ୍ରି କରିଛନ୍ତି। ଏହାବାଦ ଚାଷୀ ଅଭାବୀ ବିକ୍ରିର ଶିକାର ହୋଇ କୁଇଣ୍ଟାଲ ପିଛା ୧୮୦୦ ଟଙ୍କା ପର୍ଯ୍ୟନ୍ତ ଦଲାଲଙ୍କ ନିକଟରେ ବିକ୍ରି କରିଥିବା ନଜିର ରହିଛି। ଏହା ପୂର୍ବରୁ ଧାନ ଚାଷ ପାଇଁ ୨୦୧୯-୨୦ରେ କୁଇଣ୍ଟାଲ ପିଛା ୧୨୦୮ ଟଙ୍କା, ୨୦୨୦-୨୧ରେ ୧୨୪୫ ଟଙ୍କା, ୨୦୨୧-୨୨ରେ ୧୨୯୩ ଟଙ୍କା, ୨୦୨୨-୨୩ରେ ୧୩୬୦ ଟଙ୍କା ଆଦି ଖର୍ଚ୍ଚ ବଢ଼ିଚାଲିଛି। ଏହାବାଦ୍ ଯଅ ୨୧୨୦ ଟଙ୍କା, ବାଜରା ୧୩୭୧ ଟଙ୍କା, ମକା ୧୩୯୪ ଟଙ୍କା, ରାଗି ୨୫୬୪ ଟଙ୍କା, ମୁଗ ୫୭୦୫ ଟଙ୍କା, ସୋୟାବିନ ୩୦୨୯ ଟଙ୍କା, କପା ୪୪୧୧ ଟଙ୍କା କୁଇଣ୍ଟାଲ ପିଛା ଖର୍ଚ୍ଚ ହେଉଛି। ଖର୍ଚ୍ଚ ଓ ପରିଶ୍ରମ ତୁଳନାରେ ଚାଷୀ ଉପଯୁକ୍ତ ଭାବେ ଲାଭ ପାଇ ପାରି ନଥିବାରୁ ସେମାନଙ୍କ ଆର୍ଥିକ ସ୍ଥିତି ସୁଧୁରି ପାରୁନାହିଁ। ଯାଜପୁର ଜିଲା କୋରେଇ ଅଞ୍ଚଳର ଚାଷୀ ଦାମୋଦର ଦାସ, ସୁଦାମ ଚରଣ ସାହୁ, ଯୋଗେନ୍ଦ୍ର ସାହୁ, ଅନୁରୋଧ ସ୍ୱାଇଁ, ଜ୍ୟୋତିରଞ୍ଜନ ମହାନ୍ତିପ୍ରମୁଖ କୁହନ୍ତି, କୃଷି ସେବାକେନ୍ଦ୍ର କ'ଣ ଏଯାଏ ସେମାନେ ଜାଣି ନାହାନ୍ତି। ସୁଲଭ ମୂଲ୍ୟରେ ସରକାରୀ କୃଷି ଯନ୍ତ୍ରପାତି ଭଡ଼ାରେ ମିଳେ ବୋଲି ଆପଣଙ୍କଠାରୁ ଶୁଣିବାକୁ ପାଉଛୁ। ବେସରକାରୀ ଭାବେ ଟ୍ରାକ୍ଟର ଘଣ୍ଟା ପ୍ରତି ୧୨୦୦ ଟଙ୍କା, ଧାନ କଟା ଯନ୍ତ୍ର ୨୨୦୦ ଟଙ୍କା ଭଡ଼ାରେ ଆଣି ଚାଷ କରୁଛୁ ବୋଲି ସେମାନେ କହିଛନ୍ତି।

ଏ ସଂକ୍ରାନ୍ତରେ ଯାଜପୁର ଏଆର୍‌ସିଏସ୍ ବେଣୁଧର ମଲ୍ଲିକଙ୍କୁ ପଚାରିବାରୁ ସେ କହିଛନ୍ତି, ଜିଲାରେ ଏଯାଏ କୃଷି ସେବାକେନ୍ଦ୍ର କାର୍ଯ୍ୟକ୍ଷମ ହୋଇପାରିନାହିଁ। ଅନ୍ୟପକ୍ଷରେ ଯାଜପୁର ଜିଲାରେ ୨୨ଟି କୃଷି ସେବାକେନ୍ଦ୍ର ପ୍ରତିଷ୍ଠା ହୋଇଥିବା କୃଷି ବିଭାଗ ପକ୍ଷରୁ ଦର୍ଶାଯାଉଛି। ଏଭଳିସ୍ଥିତିରେ କୃଷକମାନଙ୍କୁ ଯୋଜନାକୁ ନେଇ ଦୀର୍ଘଦିନ ହେଲା ସରକାର ଭୁଆଁ ବୁଲାଉଥିବା ଅଭିଯୋଗ ହେଉଛି।

ଆଜି ସ୍ୱାମୀ ଲକ୍ଷ୍ମଣାନନ୍ଦଙ୍କ ଶ୍ରାଦ୍ଧ ଦିବସ

ଫୁଲବାଣୀ/ତୁମୁଡିବନ୍ଧ,୨୫।୮
(ରାକେଶ କୁମାର ରାଉତ/
ଦୀପକ ପରାସେଠ)

କନ୍ଧମାଳ ଜିଲା ତୁମୁଡ଼ିବନ୍ଧସ୍ଥିତ ଜଲେଶପେଟା ଶଙ୍କରାଚାର୍ଯ୍ୟ ସଂସ୍କୃତ କନ୍ୟାଶ୍ରମଠାରେ ସୋମବାର ପାଳନ ହେବ ଜନ୍ମାଷ୍ଟମୀ ଓ ବେଦାନ୍ତ କେଶରୀ ସ୍ୱାମୀ ଲକ୍ଷ୍ମଣାନନ୍ଦ ସରସ୍ୱତୀଙ୍କ ଷୋଡ଼ଶତମ ଶ୍ରାଦ୍ଧ ବାର୍ଷିକୀ। ଏଥିପାଇଁ ତୁମୁଡିବନ୍ଧର ଜଲେଶପେଟା ଆଶ୍ରମରେ ସମସ୍ତ ପ୍ରସ୍ତୁତି ଶେଷ ହୋଇଛି। ଜନ୍ମାଷ୍ଟମୀ ଓ ସ୍ୱାମୀ ଲକ୍ଷ୍ମଣାନନ୍ଦ ସରସ୍ୱତୀଙ୍କ ଶ୍ରାଦ୍ଧ ବାର୍ଷିକୀ ନେଇ ଜଲେଶପେଟା ଶଙ୍କରାଚାର୍ଯ୍ୟ ସଂସ୍କୃତ କନ୍ୟାଶ୍ରମର ଅନ୍ତେବାସୀ ଆଶ୍ରମ ପରିସରକୁ ପରିଚ୍ଛନ୍ନତା କରିବା ସହ ସ୍ୱାମିଜୀଙ୍କ ବଳିଦାନ କକ୍ଷ, ପ୍ରତିମୂର୍ତ୍ତି, ଯଜ୍ଞ ମଣ୍ଡପ ସମେତ ପ୍ରତିଟି ସ୍ଥାନକୁ ମଧ୍ୟ ସୁସଜ୍ଜିତ କରିଛନ୍ତି। ଜଲେଶପେଟା ଆଶ୍ରମରେ ବହୁ ସାଧୁ ସନ୍ଥଙ୍କ ସମାଗମ ହେବା ସହ ସ୍ୱାମିଜୀଙ୍କ ଅନୁଗାମୀ ମଧ୍ୟ ଜନ୍ମାଷ୍ଟମୀ ଓ ବଳିଦାନ ଦିବସରେ ସାମିଲ ହେବେ। ପଞ୍ଚାୟତିରାଜ, ଗ୍ରାମୀଣ ଜଳ ଯୋଗାଣ ଓ ଗ୍ରାମ୍ୟ ଉନ୍ନୟନ ବିଭାଗ ମନ୍ତ୍ରୀ ରବି ନାଏକ, ଉଚ୍ଚଶିକ୍ଷା ଓ କ୍ରୀଡ଼ାମନ୍ତ୍ରୀ ସୂର୍ଯ୍ୟବଂଶୀ ସୁରଜ ସ୍ୱାମୀ ଲକ୍ଷ୍ମଣାନନ୍ଦ ସରସ୍ୱତୀଙ୍କ ଶ୍ରାଦ୍ଧ ବାର୍ଷିକୀରେ ଯୋଗଦେବେ। ଦକ୍ଷିଣାଞ୍ଚଳ ଆଇଜି ଜୟନାରାୟଣ ପଙ୍କଜ ତୁମୁଡ଼ିବନ୍ଧ ଜଲେଶପେଟା ଆଶ୍ରମରେ ପହଞ୍ଚି ସୁରକ୍ଷା ବ୍ୟବସ୍ଥା ନେଇ ସ୍ଥିତି ଅନୁଧ୍ୟାନ କରିଛନ୍ତି।

ରତ୍ନଭଣ୍ଡାର ଯାଞ୍ଚ ପାଇଁ ଏଏସ୍‌ଆଇକୁ ଅନୁମତି

ଅଳଙ୍କାର ସୁରକ୍ଷିତ ନେଇ ପୁରୁଣା ଓ ନୂଆ ତାଲିକା ଯାଞ୍ଚ ହେବ

ପୁରୀ,୨୫।୮ (ଅଜିତ୍ କୁମାର ମହାନ୍ତି)

ଶ୍ରୀମନ୍ଦିର ରତ୍ନଭଣ୍ଡାର ଯାଞ୍ଚ ସହ ସମସ୍ତ ଅଳଙ୍କାର ଗଣତିମଣତି ହେବ। ଭାରତୀୟ ପ୍ରତ୍ନତାତ୍ତ୍ୱିକ ସର୍ବେକ୍ଷଣ ସଂସ୍ଥା (ଏଏସ୍‌ଆଇ) ଭିତର ଓ ବାହାର ରତ୍ନଭଣ୍ଡାର ଯାଞ୍ଚ କରିବ। ଏଥିପାଇଁ ରାଜ୍ୟ ସରକାର ଅନୁରୋଧ କରିଥିବାବେଳେ ଏଏସ୍‌ଆଇକୁ ଅନୁମତି ମିଳିଛି। ଖୁବ୍‌ଶୀଘ୍ର ଏଏସ୍‌ଆଇର ଏକ ଉଚ୍ଚସ୍ତରୀୟ ପ୍ରତିନିଧି ଦଳ ଆସି ଅତ୍ୟାଧୁନିକ ଜ୍ଞାନକୌଶଳ ଉପଯୋଗ ମାଧ୍ୟମରେ ରତ୍ନଭଣ୍ଡାର ଯାଞ୍ଚ କରିବେ। ଭିତର ରତ୍ନଭଣ୍ଡାରରେ କୌଣସି ଗୁପ୍ତ କୋଠରି କିମ୍ବା ସୁଡ଼ଙ୍ଗ ରହିଛି କି ନାହିଁ ସେ ସମ୍ପର୍କରେ ଜାଣିବା ପାଇଁ ମଧ୍ୟ ଯାଞ୍ଚ କରାଯିବ। ସେହିପରି ରତ୍ନଭଣ୍ଡାରର ସମସ୍ତ ଅଳଙ୍କାର ସୁରକ୍ଷିତ ଭାବେ ରହିଛି କି ନାହିଁ, ସେ ନେଇ ପୁରୁଣା ଓ ବର୍ତ୍ତମାନର ତାଲିକା ଯାଞ୍ଚ କରାଯିବ। ଏହାପରେ ସବୁ ସ୍ପଷ୍ଟ ହୋଇପାରିବ।

ରତ୍ନଭଣ୍ଡାରର ଆବଶ୍ୟକ ମରାମତି ଓ ସଂରକ୍ଷଣ ପାଇଁ ପଦକ୍ଷେପ ନିଆଯିବ ବୋଲି ରବିବାର ଶ୍ରୀମନ୍ଦିର ପରିଦର୍ଶନ ଅବସରରେ କେନ୍ଦ୍ରମନ୍ତ୍ରୀ ଧର୍ମେନ୍ଦ୍ର ପ୍ରଧାନ କହିଛନ୍ତି।

ପୂର୍ବାହ୍ନରେ କେନ୍ଦ୍ରମନ୍ତ୍ରୀ ପ୍ରଧାନ ପୁରୀ ଗସ୍ତରେ ଆସି ଶ୍ରୀମନ୍ଦିରରେ ମହାପ୍ରଭୁଙ୍କ ଦର୍ଶନ କରିଛନ୍ତି। ତାଙ୍କୁ ମନ୍ଦିର ନିକଟରେ ସେବାୟତ ଓ ଦଳୀୟକର୍ମୀ ସ୍ୱାଗତ କରିଥିଲେ। ପ୍ରଧାନ ଶ୍ରୀମନ୍ଦିରକୁ ଯାଇ ଶ୍ରୀବିଗ୍ରହଙ୍କ ସମେତ ଭିତରବେଢ଼ାରେ ପାର୍ଶ୍ୱ ଦେବଦେବୀଙ୍କ ଦର୍ଶନ କରି କିଛି ସମୟ ବିତାଇବା ପରେ ପ୍ରସ୍ଥାନ କରିଥିଲେ। ଏହାପରେ ପ୍ରଧାନ ଗଣମାଧ୍ୟମ ପ୍ରତିନିଧିମାନଙ୍କୁ କହିଥିଲେ, ଭାଗ୍ୟରେ ଥିବାରୁ ମହାପ୍ରଭୁଙ୍କର ଭଲରେ ଦର୍ଶନ ମିଳିଲା। ଓଡ଼ିଶାରେ ବର୍ତ୍ତମାନ ଭାଜପା ସରକାର ଗଠନ କରିଛି। ଭାଜପା ଜନସାଧାରଣଙ୍କୁ ଦେଇଥିବା କଥା ପୂରଣ କରିବା ସହ ଧୀରେ ଧୀରେ ସବୁ ଦାୟିତ୍ୱକୁ ପୂରା କରିବା ଆରମ୍ଭ କରିଛି। ଓଡ଼ିଶାର ମାତୃ ଶକ୍ତିକୁ ସଶକ୍ତୀକରଣ କରିବା ପାଇଁ ନିର୍ବାଚନ ସମୟରେ ସୁଭଦ୍ରା ଯୋଜନା ଲାଗୁ କରିବା ନେଇ ପ୍ରତିଶ୍ରୁତି ପ୍ରଦାନ କରାଯାଇଥିଲା। ସୁଭଦ୍ରା ଯୋଜନାରେ ୫୦ ହଜାର ଟଙ୍କା ମହିଳାଙ୍କୁ ଦେବା ପାଇଁ ଆମେ ଦାୟିତ୍ୱ ନେଇଥିଲୁ। ଓଡ଼ିଶାବାସୀ ଏହାକୁ ଭରସା କରିଥିଲେ। ଆଗାମୀ ସେପ୍ଟେମ୍ବର ୧୭ରେ ପ୍ରଧାନମନ୍ତ୍ରୀ ନରେନ୍ଦ୍ର ମୋଦିଙ୍କ ଜନ୍ମଦିନ। ଏହି ଅବସରରେ ସୁଭଦ୍ରା ଯୋଜନାର ଶୁଭାରମ୍ଭ ପ୍ରଧାନମନ୍ତ୍ରୀ କରିବେ ବୋଲି ଧର୍ମେନ୍ଦ୍ର କହିଛନ୍ତି।

ପ୍ରଧାନମନ୍ତ୍ରୀ ମୋଦିଙ୍କ ଲକ୍ଷ୍ୟ ରହିଛି ୩ କୋଟି ଲକ୍ଷପତି ଦିଦି ସୃଷ୍ଟି କରିବେ। ଓଡ଼ିଶାରେ ମହିଳାଙ୍କ ଉନ୍ନତି ତଥା ଗ୍ରାମାଞ୍ଚଳ ମହିଳାଙ୍କ ସଶକ୍ତୀକରଣ ସକାଶେ ସୁଭଦ୍ରା ଯୋଜନା କରାଯାଇଛି। ଏହାଦ୍ୱାରା ଗାଁର ମଧ୍ୟ ବିକାଶ ହୋଇପାରିବ। ଅନେକ ପ୍ରତିଶ୍ରୁତି ଓ ଦାୟିତ୍ୱ ପାଳନ କରିବାର ଅଛି। ତେବେ ପୁରୀ ଯୋଗୁ ଆମେ ସମସ୍ତେ ଏବଂ ଆମ ମହାପ୍ରଭୁଙ୍କ ଯୋଗୁ ଆମେ ସମସ୍ତେ। ତେଣୁ ମହାପ୍ରଭୁଙ୍କ ମହିମା ଆହୁରି ବଢୁ। ପୁରୀକୁ ବିଶ୍ୱର ଅନ୍ୟତମ ପ୍ରମୁଖ ଅତ୍ୟାଧୁନିକ ଓ ଆଧ୍ୟାତ୍ମିକ ସହର ଭାବେ ଗଢିବା ପାଇଁ ଯାହା ଦରକାର ତାହା କରିବାକୁ ଆମ ସରକାର ବଦ୍ଧପରିକର। ଭାଜପା ଗତ ନିର୍ବାଚନ ସମୟରେ ଯେଉଁ ପ୍ରତିଶ୍ରୁତି ଦେଇଥିଲା, ତାହା ପାଳନ କରିଛି। ଭକ୍ତଙ୍କ ପାଇଁ ଶ୍ରୀମନ୍ଦିର ଚାରିଦ୍ୱାର ଖୋଲାଯାଇଛି। ଯାଞ୍ଚ ଓ ମରାମତି ସକାଶେ ରତ୍ନଭଣ୍ଡାର ଖୋଲାଯାଇଛି। ଏଏସ୍‌ଆଇ ଖୁବ୍‌ଶୀଘ୍ର ଯାଞ୍ଚ କାର୍ଯ୍ୟ ଆରମ୍ଭ କରିବ। ଭାରତୀୟ ବୈଷୟିକ ପ୍ରତିଷ୍ଠାନ ଏବଂ କେନ୍ଦ୍ରୀୟ କୋଠାବାଡ଼ି ଗବେଷଣା ଗବେଷଣା ସଂସ୍ଥା ସହଯୋଗରେ ଏହି କାର୍ଯ୍ୟ ଆରମ୍ଭ ହେବ। ରତ୍ନଅଳଙ୍କାର ଗଣତି କରାଯାଇ ସବୁ ଠିକ୍ ଅଛି କି ନାହିଁ ତାହା ଦେଖାଯିବ ବୋଲି କେନ୍ଦ୍ରମନ୍ତ୍ରୀ ପ୍ରଧାନ ପ୍ରକାଶ କରିଛନ୍ତି।

୨ ଦିନ ଅତିପ୍ରବଳ ବର୍ଷା

ଭୁବନେଶ୍ୱର,୨୫।୮
(ଅନୁରାଧା ମହାରଣା)

ବାଲାଂଦେଶ ଓ ଆଖପାଖ ଅଞ୍ଚଳରେ ରବିବାର ଏକ ଲଘୁଚାପ ସୃଷ୍ଟି ହୋଇଛି। ଏହା ପଶ୍ଚିମ ଉତ୍ତର ଦିଗରେ ଗତି କରି ଗାଙ୍ଗେୟ ପଶ୍ଚିମବଙ୍ଗ, ଉତ୍ତର ଓଡ଼ିଶା ଏବଂ ଝାଡ଼ଖଣ୍ଡ ଦେଇ ଗତି କରିବ। ସେହିପରି ମନସୁନ୍ ଟ୍ରପ୍ ଲାଇନ୍ ବଙ୍ଗୋସାଗରର ଦକ୍ଷିଣ-ପୂର୍ବରୁ ଉତ୍ତର-ପୂର୍ବ ଦିଗରେ ବ୍ୟାପିଛି। ଏହା ପ୍ରଭାବରେ ଓଡ଼ିଶାରେ ବର୍ଷା ଜାରି ରହିଛି। ଆସନ୍ତା ୨ ଦିନ ରାଜ୍ୟରେ ପ୍ରବଳରୁ ଅତିପ୍ରବଳ ବର୍ଷା ହେବ ବୋଲି ଆଞ୍ଚଳିକ ପାଣିପାଗ ବିଜ୍ଞାନ କେନ୍ଦ୍ର ପକ୍ଷରୁ ସୂଚନା ଦିଆଯାଇଛି। ସୋମବାର ମୟୂରଭଞ୍ଜ, କେନ୍ଦୁଝର, ବାଲେଶ୍ୱର ଓ ଭଦ୍ରକରେ ୭ରୁ ୨୦ ସେମି ପର୍ଯ୍ୟନ୍ତ ବର୍ଷା ହେବାରୁ ସମ୍ଭାବନା ରହିଥିବାରୁ ଉକ୍ତ ଜିଲାଗୁଡ଼ିକୁ ଅରେଞ୍ଜ ୱାର୍ନିଂ ଜାରି ହୋଇଛି। ଅନ୍ୟପଟେ ଯାଜପୁର, କେନ୍ଦ୍ରାପଡ଼ା, ଜଗତ୍‌ସିଂହପୁର, କଟକ, ଢେଙ୍କାନାଳ, ଅନୁଗୋଳ, ଦେବଗଡ଼, ସୁନ୍ଦରଗଡ଼, ବରଗଡ଼, ଝାରସୁଗୁଡ଼ା, ସମ୍ବଲପୁର, ମାଲକାନଗିରି ଓ କୋରାପୁଟ ଆଦି ଜିଲାରେ ୭ରୁ ୧୧ ସେମି ବର୍ଷା ହେବାର ଆଶଙ୍କା ରହିଛି। ତେଣୁ ସମ୍ପୃକ୍ତ ଜିଲାଗୁଡ଼ିକୁ ୟେଲୋ ୱାର୍ନିଂ ଦିଆଯାଇଛି। ମଙ୍ଗଳବାର ମଧ୍ୟ ୪ ଜିଲାରେ ଅତି ପ୍ରବଳ ବର୍ଷା ନେଇ ଅରେଞ୍ଜ ୱାର୍ନିଂ ଏବଂ ପ୍ରବଳ ବର୍ଷା ନେଇ ୧୩ ଜିଲାକୁ ୟେଲୋ ୱାର୍ନିଂ ରହିଛି।

୨୦ ଗେଟ୍ ଦେଇ ବନ୍ୟାଜଳ ନିଷ୍କାସନ | ହୀରାକୁଦ ଜଳଭଣ୍ଡାରର ଖୋଲିଲା ଆଉ ୬ ଗେଟ୍

ସମ୍ବଲପୁର,୨୫।୮ (ପ୍ରମୋଦ ବହିଦାର)

ଉପର ମୁଣ୍ଡରେ ବର୍ଷା ଜାରିରହିଥିବାରୁ ହୀରାକୁଦ ଜଳଭଣ୍ଡାରର ଜଳସ୍ତର ବଢ଼ିବାରେ ଲାଗିଛି। ଏହାକୁ ଦୃଷ୍ଟିରେ ରଖି ରବିବାର ଜଳଭଣ୍ଡାରର ଅଧିକ ୬ଟି ସ୍ଲୁଇସ୍ ଗେଟ୍ ଖୋଲାଯାଇ ବନ୍ୟାଜଳ ନିଷ୍କାସନ କରାଯାଉଛି। ତେବେ ଏହି ୬ଟି ଗେଟ୍‌କୁ ମିଶାଇ ବର୍ତ୍ତମାନ ଜଳଭଣ୍ଡାରର ମୋଟ ୨୦ଟି ଗେଟ୍ ଜରିଆରେ ଅତିରିକ୍ତ ବନ୍ୟାଜଳ ନିଷ୍କାସନ ଜାରିରହିଛି। ହୀରାକୁଦ ଜଳଭଣ୍ଡାରର ଜଳସ୍ତର ୬୨୨ଫୁଟ୍‌ରେ ପହଞ୍ଚିଛି। ସନ୍ଧ୍ୟା ସାଢ଼େ ୬ଟାରେ ହସ୍ତଗତ ସୂଚନା ଅନୁସାରେ ହୀରାକୁଦ ଜଳଭଣ୍ଡାରକୁ ପ୍ରତି ସେକେଣ୍ଡରେ ୩ ଲକ୍ଷ ୨୬ ହଜାର ୮୭୯ ଘନଫୁଟ୍ ବନ୍ୟାଜଳ ପ୍ରବେଶ କରୁଥିବା ବେଳେ ୨୦ସ୍ଲୁଇସ୍ ଗେଟ୍ ଓ ବିଭିନ୍ନ କେନାଲ ମାଧ୍ୟମରେ ପ୍ରତି ସେକେଣ୍ଡରେ ମୋଟ୍ ୩ ଲକ୍ଷ ୫୪ ହଜାର ୪୯୫ ଘନଫୁଟ୍ ଜଳ ନିଷ୍କାସିତ ହେଉଛି। ଗତ ୨୪ ଘଣ୍ଟା ମଧ୍ୟରେ ହୀରାକୁଦ ଉପରମୁଣ୍ଡରେ ୧୪.୦୭ ମିଲିମିଟର ଓ ତଳମୁଣ୍ଡରେ ୯.୩୬ ମିଲିମିଟର ବର୍ଷା ହୋଇଥିବା ରେକର୍ଡ କରାଯାଇଛି।

୪ ଫାର୍ମରୁ ମରାଗଲା ୫ ହଜାର କୁକୁଡ଼ା

କୁକୁଡ଼ା ଫାର୍ମ ଚୟନକୁ ନେଇ ଚାଷୀ ଅସନ୍ତୋଷ

ପିପିଲି,୨୫।୮ (ଦୁର୍ଗାମାଧବ ମିଶ୍ର/
ପ୍ରଭାତ ମହାପାତ୍ର)

ପୁରୀ ଜିଲା ପିପିଲି ବ୍ଲକରେ ବାର୍ଡ ଫ୍ଲୁ ହେବା ପରେ ପ୍ରାଣୀ ଚିକିତ୍ସାଳୟ ପକ୍ଷରୁ କୁକୁଡ଼ା ମରା ଅଭିଯାନର ଦ୍ୱିତୀୟ ଦିନରେ ଆବଲପୁର, ପୋଡଙ୍ଗ, ଜନାର୍ଦ୍ଦନପୁର, ରାୟଗରପୁର, ସହଜପୁର, ଆଲିସ, ବାଲିଗାଁ, ଓଡସମୁଡ଼ି, ନୂଆଗୋଡି ଅଞ୍ଚଳର ପ୍ରାୟ ୫୪ଟି ଫାର୍ମ ଚିହ୍ନଟ କରାଯାଇଛି। ଏଥିରୁ ରାପିଡ୍ ରେସକ୍ୟୁ ଟିମ୍ ୪ଟି ଫାର୍ମରୁ ପ୍ରାୟ ୫ ହଜାର କୁକୁଡ଼ା ମାରିଛି। ଏହି ଅଭିଯାନକୁ ପ୍ରାୟ ୧୫ ଦିନ ସମୟ ଲାଗିବ ବୋଲି ପ୍ରାଣୀ ଚିକିତ୍ସାଳୟ ପକ୍ଷରୁ କୁହାଯାଇଛି। କୁକୁଡ଼ା ମରାଯିବା ପରେ ସମସ୍ତ ଫାର୍ମକୁ ସାନିଟାଇଜେସନ କରାଯିବ। ପରେ ଫାର୍ମଗୁଡିକୁ ଜଉମୁଦ ସିଲ କରାଯାଇ ଚାବିକୁ ବିଡିଓଙ୍କ ପାଖରେ ରଖାଯିବ। ତେବେ ସୋମବାରଠାରୁ କୁକୁଡ଼ା ମରା ବାବଦ କ୍ଷତିପୂରଣ ଦିଆଯିବ। ୬ ସପ୍ତାହ ମଧ୍ୟରେ ଥିବା କୁକୁଡ଼ା ବାବଦକୁ ୨୦ ଟଙ୍କା ଏବଂ ୬ ସପ୍ତାହରୁ ଅଧିକ ଦିନର କୁକୁଡ଼ା ପାଇଁ ୯୦ ଟଙ୍କା ହିସାବରେ ଚାଷୀଙ୍କୁ କ୍ଷତିପୂରଣ ଦିଆଯିବାକୁ ନିଷ୍ପତ୍ତି ହୋଇଛି। ତେବେ ପିପିଲି ବ୍ଲକ ଲକ୍ଷ୍ମୀନାରାୟଣପୁର ଗ୍ରାମ ପଞ୍ଚାୟତର ଦିନଉଧାରଣପୁରରେ ବାର୍ଡ ଫ୍ଲୁ ହୋଇଥିବା ଆଶଙ୍କା କରି ସେଠାରୁ ନମୁନା ସଂଗ୍ରହ କରାଯାଇ ରବିବାର ଭୋପାଲ ପଠାଯାଇଛି। ସେଠାରୁ ରିପୋର୍ଟ ଆସିବା ପରେ କାର୍ଯ୍ୟନୁଷ୍ଠାନ ନିଆଯିବ। ଏପଟେ କୁକୁଡ଼ା ମରା ଅଭିଯାନ ରୋକିବାକୁ ଚାଷୀ ଆନ୍ଦୋଳନକୁ ଓହ୍ଲାଇଥିବାବେଳେ ପୁରୀ ଅତିରିକ୍ତ ପ୍ରାଣି ସମ୍ପଦ ଅଧିକାରୀ ବିଶ୍ୱରଞ୍ଜନ ବେହେରା, ରାଜ୍ୟ ପୋଲଟ୍ରି ଫାର୍ମସ ଡେଭେଲପମେଣ୍ଟ ଫୋରମ ରାଜ୍ୟ ସମ୍ପାଦକ ପ୍ରଦ୍ୟୁମ୍ନ ପରିଡ଼ାଙ୍କ ମଧ୍ୟରେ ଦୀର୍ଘ ସମୟ ଦୁର୍ଗାଦାଶପୁର ପଞ୍ଚାୟତ କଲ୍ୟାଣ ମଣ୍ଡପଠାରେ ଚାଷୀଙ୍କ ସହ ଆଲୋଚନା କରିଥିଲେ। କେତେଗୁଡ଼ିଏ ପ୍ରସ୍ତାବର ସନ୍ତୋଷ ଜନକ ସିଦ୍ଧାନ୍ତ ହେବା ପରେ ଆନ୍ଦୋଳନ ପ୍ରତ୍ୟାହୃତ ହୋ

ହେ ଅମୃତର ପୁତ୍ର ! ପ୍ରକୃତିକୁ ଅନୁସରଣ କରି ଜୀବନଯାପନ କରନାହିଁ । ଭଗବାନଙ୍କୁ ଅନୁସରଣ କରି ଜୀବନଯାପନ କର । ପ୍ରକୃତିକୁ ମଧ୍ୟ ବାଧ କର– ସେ ଯେପରି ତୁମର ଅନ୍ତର୍ଯ୍ୟାମୀ ଦେବତାଙ୍କୁ ମାନି ଜୀବନ ଯାପନ କରେ । –ଶ୍ରୀଅରବିନ୍ଦ

–ଶ୍ରୀକୃଷ୍ଣ ଜନ୍ମାଷ୍ଟମୀ ଓ ପିଠେ ଦାସ ଶ୍ରୀ ଶ୍ରୀ ଆଦିତ୍ୟ ନାରାୟଣ ଦାସଙ୍କ ଜନ୍ମୋତ୍ସବ

ଏପାଖ ସେପାଖ ଭାରତ

ପ୍ରଧାନମନ୍ତ୍ରୀ ନରେନ୍ଦ୍ର ମୋଦି ୬ ସପ୍ତାହ ତଳେ ରୁଷିଆ ଗସ୍ତ କରି ସେଠାକାର ରାଷ୍ଟ୍ରପତି ଭ୍ଲାଡିମିର ପୁଟିନ୍‌ଙ୍କୁ ସାକ୍ଷାତ୍ କରିଥିଲେ । ସେତେବେଳେ ୟୁକ୍ରେନ୍ ରାଷ୍ଟ୍ରପତି ଭୋଲୋଡିମିରି ଜେଲନ୍‌ସ୍କି ପ୍ରଧାନମନ୍ତ୍ରୀ ମୋଦିଙ୍କୁ ସମାଲୋଚନା କରିଥିଲେ । ୨୩ ଅଗଷ୍ଟରେ ଜେଲନ୍‌ସ୍କି ଓ ମୋଦିଙ୍କ କିଭ୍‌ଠାରେ କରମର୍ଦ୍ଦନ ଓ ଆଲିଙ୍ଗନ କରିବାର ଦୃଶ୍ୟ ଭାରତ ଦେଖିଲା । ଏହା ପରେ ଭାରତୀୟ ଗଣମାଧ୍ୟମରେ କୁହାଗଲା ଯେ, ରୁଷିଆ ଓ ୟୁକ୍ରେନ୍ ମଧ୍ୟରେ ଶାନ୍ତି ପ୍ରତିଷ୍ଠା ପାଇଁ ଏହା ମୋଦିଙ୍କ ବଡ଼ ପଦକ୍ଷେପ । କିନ୍ତୁ ମନେହେଲା ଉଭୟ ରୁଷିଆ ଓ ୟୁକ୍ରେନ୍ ମଧ୍ୟରେ ସନ୍ତୁଳନତା ବଜାୟ ରଖିବା ଲାଗି ମୋଦି କେବଳ ଗସ୍ତକୁ ଗୁରୁତ୍ୱ ଦେଇଛନ୍ତି । କାରଣ ଯୁଦ୍ଧରେ ରୁଷିଆର ଭଙ୍ଗା ପଡ଼ିଆସୁଥିବା ବେଳେ କୁର୍ସକରେ ୟୁକ୍ରେନ କୁଆର ସୃଷ୍ଟି କରିଦେଲାଣି ।

୨୪ ଫେବୃଆରୀ ୨୦୨୨ରେ ରୁଷିଆ ପ୍ରଥମେ ୟୁକ୍ରେନ୍ ଉପରେ ଆକ୍ରମଣ କରିଥିଲା । ସେତେବେଳେ ଆଲୋଚନା ହୋଇଥିଲା ଖୁବ୍ କମ୍ ଦିନ ମଧ୍ୟରେ ୟୁକ୍ରେନ୍ ଡରିଯାଇ ରୁଷିଆ ପାଖରେ ଆତ୍ମସମର୍ପଣ କରିବ । କିନ୍ତୁ ହାସ୍ୟ ଅଭିନେତାରୁ ରାଷ୍ଟ୍ରପତି ହୋଇଥିବା ଜେଲନ୍‌ସ୍କି ନିଜ ଜିଦ୍‌ରେ ଅଟଳ ରହିଲେ । ସମସ୍ତେ ଭାବିଥିଲେ ଜେଲନ୍‌ସ୍କି ଦେଶ ଛାଡ଼ି ପଳାଇବେ । ଏପରିକି ଆମେରିକା ଓ ଅନ୍ୟ କେତେକ ପାଶ୍ଚାତ୍ୟ ରାଷ୍ଟ୍ର ତାଙ୍କ ପଳାୟନ ପାଇଁ ପଥ ସୁଗମ କରିଥିଲେ । କିନ୍ତୁ ସେ ଦେଶବାସୀଙ୍କୁ ତ୍ୟାଗ କଲେ ନାହିଁ । କଳେବଳେ କୌଶଳେ ରୁଷିଆ ଆକ୍ରମଣକୁ ପ୍ରତିହତ କରିଚାଲିଛନ୍ତି । ଦୀର୍ଘ ଦୁଇବର୍ଷ ପରେ ସମୟ ଏମିତି ଆସି ପହଞ୍ଚିଲା ଯେ, ରୁଷିଆର କୁର୍ସକ ଅଞ୍ଚଳକୁ ୟୁକ୍ରେନ୍ ସେନା ମାଡ଼ି ବସିବାରେ ସକ୍ଷମ ହେଲାଣି । ଏପରିକି ଏହି ମାସରେ ୟୁକ୍ରେନ୍ ସେନା ବହୁ ରୁଷୀୟ ସୈନ୍ୟଙ୍କୁ ଧରି ନେଇଥିବା ବେଳେ ଅନେକ ଯୁବ ସୈନିକ କୌଣସି ପ୍ରତିବାଦ ନ ଜଣାଇ ଆତ୍ମସମର୍ପଣ କରି ଦେଉଥିବା ଖବର ପଦାକୁ ଆସିଛି ।

ଏଥିସହିତ ୟୁକ୍ରେନର ଅନେକ ଡ୍ରୋନ୍ ଆକ୍ରମଣ ଫଳରେ ରୁଷିଆ ରାଜଧାନୀ ମସ୍କୋରେ ଅଳ୍ପ କିଛି କ୍ଷତି ଘଟିଥିବାର ଆମେରିକୀୟ ଗଣମାଧ୍ୟମରୁ ଶୁଣିବାକୁ ମିଳେ । ଦୁଇ ବର୍ଷରୁ ଊର୍ଦ୍ଧ୍ୱ ସମୟ ଧରି ଯୁଦ୍ଧ କରିବା ପରେ ରୁଷିଆ ଅର୍ଥନୀତି ଦୁର୍ବଳ ହୋଇ ଚାଲିଛି । ଏଥିରୁ ଏହା ବୁଝିବାକୁ ହେବ ଯେ, ରୁଷିଆ ସେନା ବାଧ୍ୟବାଧକତାରେ ଯୁଦ୍ଧ କ୍ଷେତ୍ରକୁ ଆସୁଛନ୍ତି । ଅନ୍ୟପକ୍ଷରେ ୟୁକ୍ରେନ୍ ନିଜକୁ ଦୃଢ଼ ରଖିପାରି ଥିବାରୁ ଆମେରିକା ଓ ୟୁରୋପୀୟ ରାଷ୍ଟ୍ରଗୁଡ଼ିକ ସାହାଯ୍ୟ ଦେବା ପାଇଁ ଆଗଭର ହୋଇଛନ୍ତି ।

ଭାରତ ଶକ୍ତିଶାଳୀ କୂଟନୈତିକ ନେତୃତ୍ୱ ନେଇ ସେତେବେଳେ ରୁଷିଆ–ୟୁକ୍ରେନ୍ ମଧ୍ୟରେ ଏକ ସନ୍ତୁଳିତ ସମ୍ପର୍କ ସ୍ଥାପନ କରିବାର ଥିଲା । କିନ୍ତୁ ତାହା ନ ହୋଇଲା । ସେଥିପାଇଁ ଆଜି ଭାରତକୁ ଏପାଖ ସେପାଖ ହେବାକୁ ପଡୁଛି ।

ମୋଦିଙ୍କ ୟୁକ୍ରେନ୍ ଗସ୍ତ ଏମିତି ସମୟରେ ହୋଇଥିବା କୁହାଯାଉଛି ଯେତେବେଳେ ୟୁକ୍ରେନ ଯୁଦ୍ଧର ସଫଳତା ଦେଖୁଛି ଓ କୁର୍ସକ ଅଞ୍ଚଳ ନିଜ ଅକ୍ତିଆରକୁ କରିନେଇଛି । ଏଠାରେ ମନେପଡ଼େ ଜୁଲାଇ ୮ରେ ଭାରତର ପ୍ରଧାନମନ୍ତ୍ରୀଙ୍କ ମସ୍କୋ ଗସ୍ତ ସମୟରେ କିଭ୍‌ର ଏକ ଶିଶୁ ଚିକିତ୍ସାଳୟ ଉପରେ ରୁଷିଆର ଆକ୍ରମଣ ହୋଇଥିଲା । ସେଥିରେ ଅନେକ ଶିଶୁଙ୍କ ମୃତ୍ୟୁ ଘଟିଥିଲା । ତାହା ହେଉଛି ପ୍ରଥମଥର ଯେତେବେଳେ ମୋଦି ରୁଷିଆର ଆକ୍ରମଣକୁ ନାପସନ୍ଦ କରିଥିଲେ । ଅନ୍ତର୍ଜାତୀୟ ବିଶେଷଜ୍ଞଙ୍କ ମତରେ ରୁଷିଆ–ୟୁକ୍ରେନ୍ ଯୁଦ୍ଧ ଆରମ୍ଭ ହେବା ପରେ ଜାତିସଂଘରେ ଏ ନେଇ ଯେତେ ଆଲୋଚନା ଓ ଭୋଟ ନିଆଯାଇଛି ସେଥିରେ ଭାରତ ନିଜକୁ ସବୁବେଳେ ଦୂରେଇ ରଖିଛି । ତାହା ପ୍ରମାଣ କରୁଛି ଭାରତର ବହିର୍ବ୍ୟାପାର ନୀତିରେ କିଛି ଗୁରୁତ୍ୱପୂର୍ଣ୍ଣ ତ୍ରୁଟି ରହିଯାଉଛି, ଯେଉଁଥିପାଇଁ କୌଣସି ସ୍ପଷ୍ଟ ଦୀର୍ଘମିଆଦୀ ଆଭିମୁଖ୍ୟ ରଖିବା କଷ୍ଟକର ହେଉଛି । ରୁଷିଆ ଦୀର୍ଘବର୍ଷ ଧରି ଭାରତର ବନ୍ଧୁ ରହିଆସିଥିବାରୁ ତା' ପ୍ରତି ଦୁର୍ବଳତା ରହିବା ସ୍ୱାଭାବିକ । କିନ୍ତୁ ସ୍ଥଳବିଶେଷରେ ଯୁଦ୍ଧପ୍ରବଣ ମାନସିକତାକୁ ରୋକିବା ଲାଗି ଭାରତ ନିରପେକ୍ଷ ନିଷ୍ପତ୍ତି ନେବାର ଥିଲା । ଯେହେତୁ ଭାରତର ବୈଦେଶିକ ନୀତି ସ୍ପଷ୍ଟ ରହୁ ନାହିଁ, ଏହା କେବଳ ଅନ୍ଧାରରେ ବାଡ଼ି ବୁଲାଇବା ଭଳି ପଦକ୍ଷେପ ନେଉଛି । ରୁଷିଆ–ୟୁକ୍ରେନ୍ ଯୁଦ୍ଧ ପ୍ରାରମ୍ଭରେ ପାଶ୍ଚାତ୍ୟ ରାଷ୍ଟ୍ର ମସ୍କୋ ଉପରେ ଅର୍ଥନୈତିକ ପ୍ରତିବନ୍ଧକ ଲଗାଇଥିବା ବେଳେ ଭାରତ ପାଇଁ ନୂଆ ସୁଯୋଗ ମିଳିଥିଲା । ଗୋଟିଏ ପଟେ ରୁଷିଆ ଅର୍ଥ ଆବଶ୍ୟକ କରୁଥିବା ବେଳେ ଭାରତ ସହଯୋଗ କରିବାକୁ ଆଗେଇ ଆସିଥିଲା । ଫଳରେ ଶସ୍ତାରେ ରୁଷିଆଠାରୁ ଭାରତ ତେଲ ପାଇପାରିଲା । କିନ୍ତୁ ତାହାର ଲାଭ ଭାରତରେ ଥିବା ପେଟ୍ରୋଲପମ୍ପରେ ଦେଖିବାକୁ ମିଳିଲା ନାହିଁ । ଅର୍ଥାତ୍ ଗତ ଦୁଇ ବର୍ଷ ଧରି ସାଧାରଣ ଭାରତୀୟ ଗ୍ରାହକ ପାଇଁ ପେଟ୍ରୋଲ କିମ୍ବା ଡିଜେଲ ଦର ହ୍ରାସ କରାଯାଇ ନ ଥିଲା । କେବଳ ଭାରତର ମୁଷ୍ଟିମେୟ ଶିଳ୍ପପତି ଏହି ପରିସ୍ଥିତିରେ ବିପୁଳ ଲାଭ ଉଠାଇ ପାରୁଛନ୍ତି । ଭାରତ ପକ୍ଷରୁ ସେତେବେଳେ ନିଆଯାଇଥିବା ପଦକ୍ଷେପ ପାଶ୍ଚାତ୍ୟକୁ କ୍ରୋଧିତ କରିଥିଲା । ଏଭଳି ସ୍ଥଳେ ଭାରତ ଶକ୍ତିଶାଳୀ କୂଟନୈତିକ ନେତୃତ୍ୱ ନେଇ ରୁଷିଆ–ୟୁକ୍ରେନ୍ ମଧ୍ୟରେ ଏକ ସନ୍ତୁଳିତ ସମ୍ପର୍କ ସ୍ଥାପନ କରିବାର ଥିଲା । କିନ୍ତୁ ତାହା ନ ହୋଇଲା । ସେଥିପାଇଁ ଆଜି ଭାରତକୁ ଏପାଖ ସେପାଖ ହେବାକୁ ପଡୁଛି ।

su|do|ku
Puzzles by Srikant Ghosh

ସୁ–ଡୋ–କୁ

	1							5
3			4	7				
				1				2
	8		3			5		
7								9
			9		4		3	
4		8			2	7		
	5						9	
	9		8	3				6

ଏହାର ଉତ୍ତର ଆସନ୍ତାକାଲି ପ୍ରକାଶ ପାଇବ

ଉପରେ ପ୍ରଦତ୍ତ ସୁଡୋକୁର ଏପରି ସମାଧାନ କରିବାକୁ ହେବ, ଯେପରି ପ୍ରତ୍ୟେକ ଧାଡି, ସ୍ତମ୍ଭ ଓ ଆୟତାକାର ବାକ୍ସ ଭିତରେ ୧ରୁ ୯ ପର୍ଯ୍ୟନ୍ତ ଅଙ୍କ ରହିବ ।

4	7	3	2	1	5	6	9	8
6	9	8	3	7	4	5	1	2
5	1	2	6	9	8	7	3	4
1	6	9	8	3	7	4	2	5
7	2	4	5	6	9	1	8	3
3	8	5	4	2	1	9	7	6
2	5	7	9	4	3	8	6	1
9	4	6	1	8	2	3	5	7
8	3	1	7	5	6	2	4	9

ଗତକାଲିର ଉତ୍ତର

ବୃକ୍ଷର ତଳେ ନରହରି

ଡ.ପ୍ରଫୁଲ୍ଲ କୁମାର ସାହୁ

ମହାଭାରତୀୟ ଦର୍ଶନରେ ଅବତାରବାଦର ଅନ୍ୟତମ ଚରିତ୍ର ଭଗବାନ ଶ୍ରୀକୃଷ୍ଣ । ତାଙ୍କ ଲୌକିକ ଓ ଅଲୌକିକ ଲୀଳାର ପ୍ରଥମ ଉଦ୍‌ଗାତା ମହର୍ଷି ବ୍ୟାସଦେବ । ଶ୍ରୀମଦ୍ଭାଗବତ ତାଙ୍କ ତପୋଲବ୍ଧ ଅନୁଭବର ଏକ ବାଙ୍ମୟ ପରିପ୍ରକାଶ । ବିଶ୍ୱପ୍ରେମ, ବିଶ୍ୱଧର୍ମ ଓ ବିଶ୍ୱ ମାନବିକତାର ମହୋଦଧି ଶ୍ରୀମଦ୍ଭାଗବତ । ଆତ୍ମ ଉପଲବ୍ଧି ଓ ଆତ୍ମ ସାକ୍ଷାତକାରର ଗ୍ରନ୍ଥ । ଜ୍ଞାନର ଗଙ୍ଗା ଓ ଅମୃତର ଭଣ୍ଡାର । ମାତ୍ର ବ୍ୟାସକୃତ ଏହି ମହାପୁରାଣର ଦାର୍ଶନିକ ତତ୍ତ୍ୱକୁ ମନ୍ଥନ କରିବା ସାଧାରଣ ଜନତାଙ୍କ ପକ୍ଷରେ ଏକ ଦୁରୂହ ବ୍ୟାପାର । ଏହି କାରଣରୁ ସଂସ୍କୃତ ଭାଗବତ ଚର୍ଚ୍ଚାର ଦୁଆରବନ୍ଧ ମାଡିପାରୁ ନ ଥିଲେ ଲକ୍ଷ ଲକ୍ଷ ଅପାଠୁଆ ଓଡ଼ିଆ । ସେମାନଙ୍କ ଅସହାୟତାକୁ ଅନୁଭବ କରି ମୂଳ ଭାଗବତର ସରଳ ଭାବାନୁବାଦ ପାଇଁ ଆଗେଇ ଆସିଲେ ଭକ୍ତକବି ଜଗନ୍ନାଥ ଦାସ । କବିଙ୍କ ନିଷ୍ଠାପର ଉଦ୍ୟମ ତଥା ଭକ୍ତି, ଶକ୍ତି, ପ୍ରଜ୍ଞା ଓ ସର୍ଜନଶୀଳ ପ୍ରତିଭା ବଳରେ ଏକ ଆନୁବାଦିକ ବିସ୍ମୟ ଉଭା ହେଲା ଅଦ୍ୱିତୀୟ ତତ୍ତ୍ୱମୟ ଗ୍ରନ୍ଥ ଓଡ଼ିଆ ଭାଗବତ । ଅନ୍ଧାର ଭବବନ୍ଧ ଅପସାରଣ ନ୍ୟାୟରେ ତାହା ଖୋଲିଦେଲା ଲକ୍ଷ ଲକ୍ଷ ନିରକ୍ଷର ଜନତାଙ୍କ ଆଖି । ଆଧ୍ୟାତ୍ମିକତାର ଏକ ଅଦ୍ଭୁତ ଉଲ୍ଲାସ ମଧ୍ୟରେ ବିଶାଳ ଉତ୍କଳ ଖଣ୍ଡରେ ଦକ୍ଷିଣରୁ ଉତ୍ତର ଯାଏ ପ୍ରବାହିତ ହେଲା ଭାଗବତର ଭାବନା । ଓଡ଼ିଶାର ଘରେ ଘରେ ପ୍ରତିଷ୍ଠା ହେଲା ଭାଗବତ ଗାଦି । ଗାଁ ଗାଁରେ ଗଢି ଉଠିଲା ଭାଗବତଟୁଙ୍ଗି, ଯେଉଁଠି ସଞ୍ଜ ନଇଁଲେ ଭାଗବତ ଗୋସେଇଁଙ୍କ କଣ୍ଠରୁ ଭାସିଆସେ– 'ନମଇଁ ନୃସିଂହ ଚରଣ, ଅନାଦି ପରମ କାରଣ'–ଆଦି ପଦ ପଂକ୍ତିର ସ୍ଫୁଲିତ ଆବୃତ୍ତି । ଭାଗବତର ନବାକ୍ଷରୀ ବୃତ୍ତ ବା ଗୁଜ୍ଜରୀ ରାଗର ଅନୁରଣନ ଶ୍ରୋତାକୁ ଏତେ ସମ୍ମୋହିତ କଲା ଯେ ନିରକ୍ଷର ଜନତା ବି ଶୁଣି ଶୁଣି ମନେରଖିଲା ଭାଗବତର ଅମୃତ ବାଣୀ । ଭାଗବତଟୁଙ୍ଗି ନିର୍ବାହ କଲା ଗାଁ ପାଠାଗାର, ରାତ୍ରି ଶିକ୍ଷାଦାନ କେନ୍ଦ୍ର, ଆଧ୍ୟାତ୍ମିକ ଆଲୋଚନା ସ୍ଥଳ ତଥା ଲୋକ ନ୍ୟାୟାଳୟର ଭୂମିକା । ଦଣ୍ଡ, କ୍ଷମା ଓ ଜରିମାନା ଆଦି ସବୁକିଛି ନିର୍ଣ୍ଣୟ ହେଲା ଭାଗବତ ଗୋସେଇଁଙ୍କ ନାଁରେ । ସେଠାରେ ତୁଳସୀପତ୍ର ଛୁଇଁ ମିଛ କହିବାକୁ ସାହସ କରିବ ବା କିଏ ? ତେଣୁ ଭାଗବତଟୁଙ୍ଗି ପାଲଟିଗଲା ଲୋକଙ୍କ ଆସ୍ଥା ଓ ବିଶ୍ୱାସର ସ୍ଥଳ । ସାମାଜିକ ସଂହତି ତଥା ଶାନ୍ତି ଓ ସମର୍ପଣର ପବିତ୍ର ପୀଠ ।

ଭାରତୀୟ ସଂସ୍କୃତିରେ ଯାହା ମୂଳ ବା ମୂଲ୍ୟବାନ ତାହା ହିଁ ଭାଗବତର ସାର ସଂଗ୍ରହ । ତା'ର ପ୍ରତ୍ୟେକଟି ପଦ ଓ ପାଦରେ ନିହିତ ମୁନିଋଷିମାନଙ୍କ ସୂକ୍ଷ୍ମତମ ଚିନ୍ତାର ନିର୍ଯାସ, ଯାହା ଶୁଦ୍ଧ ଜୀବନବୋଧର ଏକ ଏକ ମନ୍ତ୍ର । ମୁକ୍ତିର ମହୌଷଧି । ଏହି ବିଶ୍ୱାସ ନେଇ ମଣିଷର ଶେଷଶଯ୍ୟା ପାଖରେ ପଢାଯାଏ

ଭାଗବତ । ପୁଅ ଅକ୍ଷର ନ ଶିଖିଲେ ମା' ବାପାଙ୍କ ମୃତ୍ୟୁଶଯ୍ୟା ପାଖରେ ଭାଗବତ ପଢିବ କେମିତି? ଶାଶୁ ଶ୍ୱଶୁରଙ୍କୁ ଭାଗବତ ଅଧ୍ୟାୟେ ପଢି କେମିତି ଶୁଣେଇବ ବୋହୂ? ଖାସ ଏଇ କାରଣରୁ ପିଲାଙ୍କୁ ପାଠ ପଢାଇବାକୁ ବ୍ୟାକୁଳ ହେଲେ ସବୁ ମା' ବାପା । ଗାଁ ଗାଁରେ ଖୋଲିଲା ଚାଟଶାଳୀ । ଆରମ୍ଭ ହେଲା ମାଟିବଂଶ ଅବଧାନ ପରମ୍ପରା । ନାରୀ ଶିକ୍ଷାର ପ୍ରସାର ସାଙ୍ଗକୁ ବଢିଲା ସାକ୍ଷରତା ହାର । ତଥ୍ୟ କହେ ଏକଦା ପଡୋଶୀ ରାଜ୍ୟ ପଶ୍ଚିମବଙ୍ଗକୁ ଟପି ଯାଇଥିଲା ଓଡ଼ିଶାର ସାକ୍ଷରତା ହାର । ପ୍ରାୟତଃ ପଚାଶ ଷାଠିଏ ବର୍ଷ ତଳେ ପ୍ରତିଦିନ ଭାଗବତ ପଢିବା ଓ ଶୁଣିବା ଥିଲା ଅନେକ ଲୋକଙ୍କ ଅଭ୍ୟାସ । ତେଣୁ ଆଧ୍ୟାତ୍ମିକ ଜ୍ଞାନର ବିକାଶ ସହିତ ଲୋକଙ୍କ ଭିତରେ ପ୍ରକାଶ ପାଇଥିଲା ସତ୍ୟ, ଧର୍ମ, ନ୍ୟାୟ ଓ ପରୋପକାର ପ୍ରତି ନିଷ୍ଠା । ସେବା, ତ୍ୟାଗ, ନୈତିକ ଭାବନାରେ ମହକିଉଠିଥିଲା ଗ୍ରାମ୍ୟ ପରିବେଶ ।

ଭାଗବତରେ ଜୀବନ ନିର୍ଯାସର ଗହନ ତତ୍ତ୍ୱ ଯେତେ ଥାଉନା କାହିଁକି ମୂଳ କଥାଟି ହେଉଛି ଭଗବାନ ଶ୍ରୀକୃଷ୍ଣଙ୍କର ଅବତାର ଗ୍ରହଣ । ପୌରାଣିକ କଥାବସ୍ତୁ ଅନୁସାରେ ପ୍ରବଳ ପ୍ରତାପୀ ମହାରାଜା କଂସ ଥିଲା ମାନବିକତାର ଶତ୍ରୁ । ତା'ର ଅତ୍ୟାଚାରରେ ଥରହର ହେଉଥିଲା ମଥୁରା କଟକ । ରାଜକର୍ମଚାରୀଙ୍କ ଶୋଷଣ କଷଣରେ ଅତିଷ୍ଠ ହୋଇ ତ୍ରାହି ତ୍ରାହି ଡାକୁଥିଲେ ପ୍ରଜାକୁଳ । ମୁନିଋଷିମାନଙ୍କ ଯଜ୍ଞ ଧ୍ୱଂସ କରିବା ସହିତ ପଶୁପକ୍ଷୀମାନଙ୍କୁ ନିର୍ମମ ଭାବରେ ହତ୍ୟା କରୁଥିଲେ କଂସର ଅନୁଚରମାନେ । ଏଭଳି ଏକ ଅନ୍ଧାରୀ ଶାସନର ଅବସାନ ନିମନ୍ତେ ଆବଶ୍ୟକ ଥିଲା ନୂତନ ରାଜଶକ୍ତିର ଅଭ୍ୟୁଦୟ । ସମୟର ଏ ଆହ୍ୱାନକୁ ସ୍ୱୀକାର କଲେ ଭଗବାନ ଶ୍ରୀକୃଷ୍ଣ । ଅନ୍ଧକାରର ବୁକୁଚିରି ପ୍ରତୀୟମାନ ହେଲା ବିପ୍ଳବର ବହ୍ନିମାନ ରୂପ । କଂସର କାରାଗାର ଭିତରେ ମା'ଦେବକୀଙ୍କ ଅଷ୍ଟମ ଗର୍ଭରୁ ଜନ୍ମଗ୍ରହଣ କଲେ ଭଗବାନ ଶ୍ରୀକୃଷ୍ଣ । ''ଆକାଶେ ଉଦେ ନିଶାକର । ଦେବକୀ ଉଦରୁ ବାହାର ।।''

କୃଷ୍ଣଙ୍କ ଜନ୍ମ ଯେତିକି ରହସ୍ୟମୟ, ତାଙ୍କର କାର୍ଯ୍ୟକଳାପ ତତୋଧିକ ସଂଘର୍ଷପୂର୍ଣ୍ଣ । ସେ ଯେତିକି ଦେବତା ନ ଥିଲେ, ତତୋଧିକ ଥିଲେ ମାନବୀୟ ଚେତନାର ବାର୍ତ୍ତାବହ । ମଣିଷ ପ୍ରତି ତାଙ୍କର ଯେତିକି ଭଲ ପାଇବା ଥିଲା ତତୋଧିକ ଭଲ ପାଇବା ଥିଲା ପ୍ରକୃତି ଓ ପରିବେଶ ପ୍ରତି । ତାଙ୍କ ଦୃଷ୍ଟିରେ ପ୍ରକୃତି ଉପରେ ମାନବୀୟ ଅତ୍ୟାଚାର ଏକ ପାଶବିକ ଆଚରଣ । ତେଣୁ ପ୍ରଦୂଷଣକାରୀ ତତ୍ତ୍ୱ ବିରୋଧରେ ତାଙ୍କର ପଦକ୍ଷେପ ଥିଲା କଠୋର ଓ ଦୃଷ୍ଟାନ୍ତମୂଳକ, ଯାହା ପରିବେଶ ସୁରକ୍ଷା ଦିଗରେ ସର୍ବାଧିକ ଅନୁକରଣୀୟ । ସେ କେବଳ କର୍ମଯୋଗର ପ୍ରବକ୍ତା ନ ଥିଲେ, ବରଂ ଥିଲେ ପ୍ରକୃତି ଉପାସନାର ପ୍ରତୀକ ଓ ତା'ର ସୁରକ୍ଷାର ପ୍ରବର୍ତ୍ତକ । ପାହାଡ ପ୍ରକୃତିର ଏକ ଅନବଦ୍ୟ ସୃଷ୍ଟି । ଚିର ମୌନମୁଦ୍ରାରେ ଦଣ୍ଡାୟମାନ ପାହାଡଗୁଡିକ କେବଳ କିଛି ପଥର ମାଟି ଗୋଡି ଓ ବୃକ୍ଷରାଜିର ସମାହାର ନୁହେଁ କି ନୈସର୍ଗିକ ଶୋଭାରାଜିର ଗନ୍ତାଘର ନୁହେଁ, ତା' ଦେହରେ ରହିଛି ମାନବୀୟ ଜୀବନସତ୍ତା । ପାହାଡ ଆମ ଜୀବନ ଜୀବିକାର ଆଧାର । ପାହାଡରୁ ସୃଷ୍ଟିହୁଏ ଝରଣା । ଝରଣାରୁ ନଦୀ । ସେହି ନଦୀ କୂଳରେ ଗଢିଉଠେ ଜନବସତି । କେବଳ ପାନୀୟ ଜଳ ଯୋଗାଣ କି କୃଷିର ବିକାଶ ପାଇଁ ନୁହେଁ, ପାହାଡ ଦେହରୁ ଝରୁଥିବା ଝରଣା ଉପରେ ନିର୍ଭର କରି ବଞ୍ଚୁଛନ୍ତି ଅନେକ ପ୍ରଜାତିର ପ୍ରାଣୀ । ଏହି ଦୃଷ୍ଟିରୁ ଗୋପବାସୀଙ୍କ ପାଇଁ ଇନ୍ଦ୍ର ପୂଜାଠାରୁ ଅଧିକ ମହତ୍ତ୍ୱ ରଖେ ଗୋବର୍ଦ୍ଧନ ଉପାସନା । ତେଣୁ ଇନ୍ଦ୍ର ପୂଜା ବଦଳରେ ଗିରି ଗୋବର୍ଦ୍ଧନ ପୂଜିବାକୁ ପରାମର୍ଶ ଦେଇ ସେ କହିଛନ୍ତି–''ପୂଜିବା ଗୋବର୍ଦ୍ଧନ ଶିରେ,ଯେ ଇନ୍ଦ୍ର ଯଜ୍ଞର ସମ୍ଭାରେ । ଦ୍ୱିଗୁଣ କରି ବଳି ଭୋଜା, ସୁଖେ କରିବା ଗିରିପୂଜା ।''

ମଣିଷ ସମେତ ସମଗ୍ର ଜୀବଜଗତ ପାଇଁ ନଦୀ ହେଉଛି ପ୍ରକୃତିର ବଡ ଉପହାର । ପ୍ରତ୍ୟକ୍ଷ ହେଉ କି ପରୋକ୍ଷ ହେଉ ନଦୀ ଉପରେ ସମସ୍ତେ ନିର୍ଭରଶୀଳ । ଅଥଚ ମଣିଷର ଅତ୍ୟାଚାରରେ ଦେଶର ନଦୀ ଏବେ ପ୍ରଦୂଷିତ । ଏହି ପରିପ୍ରେକ୍ଷୀରେ ଏକ ଅନୁକରଣୀୟ ବାର୍ତ୍ତା ବହନ କରେ ଯମୁନା ନଦୀ ସହିତ ଶ୍ରୀକୃଷ୍ଣଙ୍କର ଆତ୍ମୀୟତା ତଥା କାଳୀୟନାଗର ଅତ୍ୟାଚାରରୁ କାଳିନ୍ଦୀ ହ୍ରଦକୁ ପ୍ରଦୂଷଣ ମୁକ୍ତ କରିବାର ପ୍ରତିବଦ୍ଧତା ।

ପରିବେଶ କହିଲେ ଆଗେ ଆଖି ଆଗକୁ ଆସେ ବୃକ୍ଷ । ମଣିଷର ସ୍ଥିତି,ଉନ୍ନତି ଓ ଆଧ୍ୟାତ୍ମିକତା ସହ ବୃକ୍ଷ ଓତପ୍ରୋତ ଭାବେ ଜଡିତ । ପ୍ରାଣ ସଂଚାର ପାଇଁ ବାୟୁଠାରୁ ଖାଦ୍ୟବସ୍ତ୍ର ଆଦି ପ୍ରତ୍ୟେକ କ୍ଷେତ୍ରରେ ବୃକ୍ଷର ଅବଦାନ ଅତୁଳନୀୟ । ତ୍ୟାଗ ହେଉଛି ବୃକ୍ଷର ଧର୍ମ । ପ୍ରସଙ୍ଗ କ୍ରମେ ବୃକ୍ଷକୁ ଗୁରୁ ଭାବରେ ଗ୍ରହଣ କରିଥିବା ଅବଧୂତ କହିଛନ୍ତି–''ଧନ୍ୟ ଜୀବନ ଏ ଜଗତେ,ଯେ ପ୍ରାଣ ଧରେ ପ୍ରାଣୀ ହିତେ । ଧନ୍ୟ ଜୀବନ ଧନ୍ୟ ତାର, ଦୁର୍ଲ୍ଲଭ କର୍ମ ଏ ବେଭାର । ଏହା ମୁଁ ବୃକ୍ଷଙ୍କର ସ୍ଥାନେ, ଶିଖିଲି ପର୍ବତ ଗହନେ ।'' ଅର୍ଥାତ୍ ବୃକ୍ଷ ସଦୃଶ ଯିଏ ପରୋପକାର ପାଇଁ ଜୀବନ ବଞ୍ଚେ, ସାର୍ଥକ ହୋଇଯାଏ ତା'ର ମାନବ ଜୀବନ । ଗୋ–ସମ୍ପଦର ସମୃଦ୍ଧି ହିଁ ପରିବେଶ ସୁରକ୍ଷାର ଏକ ପ୍ରମୁଖ ଅଙ୍ଗ । ତେଣୁ ଗୋ–ସମ୍ପଦର ଯତ୍ନ ଉପରେ ଯଥେଷ୍ଟ ଗୁରୁତ୍ୱ ଦେଇଛନ୍ତି ଶ୍ରୀକୃଷ୍ଣ । ''ଗୋରୁ ଗୋପାଳ ଘେନି ସଙ୍ଗେ, ମିଳିଲେ ଯମୁନାର ଲାଗେ । ଶୀତଳ ଜଳ ପାନ କରି, ବୃକ୍ଷର ତଳେ ନରହରି ।'' ଅତଏବ ପରିବେଶ ସୁରକ୍ଷା ଦିଗରେ ଭାଗବତ ବାଣୀର ପ୍ରାସଙ୍ଗିକତା ସର୍ବକାଳୀନ ।

ଅବସରପ୍ରାପ୍ତ ଅଧ୍ୟକ୍ଷ, ବିକୁ ପଟ୍ଟନାୟକ ନଗର, ଭଦ୍ରକ
ମୋ: ୬୩୭୧୬୪୨୪୬୪

ସଙ୍ଗଦୋଷ

ହରେକୃଷ୍ଣ ଦାସ

ଅଗ୍ରପୂଜିତ ଅଗ୍ନିଦେବ ଅତିଉଚ୍ଚ ସମ୍ମାନର ଅଧିକାରୀ ହୋଇଥିଲେ ବି କମାରଶାଳରେ ତାଙ୍କର ମାନମର୍ଯ୍ୟାଦାର ହାନି ହେଉଥିବା ଅନୁଭବ କରି ବିଷଣ୍ଣ ହୃଦୟରେ ଏହାର କାରଣ ଖୋଜିବାରୁ ଜାଣିପାରିଲେ ଯେ ତାଙ୍କ ମାନହାନିର ଏକମାତ୍ର କାରଣ ହେଉଛି ତାଙ୍କର ନୀଚସଂସର୍ଗ । ଲୁହାସହ ସଂଯୁକ୍ତ ହୋଇ ରହିବା କାରଣରୁ ଅଗ୍ନିଦେବଙ୍କୁ

ଆନ୍ତଃରାଜ୍ୟ ଅନ୍‌ଲାଇନ୍ ଟ୍ରେଡିଂ ଠକେଇ

ରାଜସ୍ଥାନରୁ ୪ ଗିରଫ

ମୁଖ୍ୟ ଅଭିଯୁକ୍ତ ଟାର୍ଗେଟ ଆକାଉଣ୍ଟାଣ୍ଟ

- ବଲାଙ୍ଗୀରର ପ୍ରତିଷ୍ଠିତ ଡାକ୍ତରଙ୍କଠାରୁ ଠକି ନେଇଛନ୍ତି ୭୬ ଲକ୍ଷ ଟଙ୍କା
- ୮୫ ଲକ୍ଷରୁ ଊର୍ଦ୍ଧ୍ୱ ଟଙ୍କାର ୬୦ ବ୍ୟାଙ୍କ ଆକାଉଣ୍ଟକୁ ଫ୍ରିଜ୍ କଲା ପୋଲିସ

ବଲାଙ୍ଗୀର, ୨୫।୮
(ବୀରେନ୍ଦ୍ର କୁମାର ଝାଙ୍କର)

ସାରା ଦେଶରେ ଅନ୍‌ଲାଇନ୍ ଟ୍ରେଡିଂ ଠକେଇ ଜାଲ ବିଛାଇ ବିପୁଳ ପରିମାଣର ଟଙ୍କା ଠକି ନେଇଥିବା ଏକ ଆନ୍ତଃରାଜ୍ୟ ଠକ ଦଳର ୪ ଜଣଙ୍କୁ ବଲାଙ୍ଗୀର ପୋଲିସ ରାଜସ୍ଥାନରୁ ଗିରଫ କରିଛି। ବଲାଙ୍ଗୀର ଭୀମଭୋଇ ମେଡିକାଲ କଲେଜର ଜଣେ ପ୍ରତିଷ୍ଠିତ ଡାକ୍ତର ଏହି ଅନ୍‌ଲାଇନ୍ ଠକାମିର ଶିକାର ହୋଇ ୭୬ ଲକ୍ଷ ଟଙ୍କା ହରାଇଛନ୍ତି। ବଲାଙ୍ଗୀର ସାଇବର ପୋଲିସ ଥାନାରେ ଏନେଇ ଅଭିଯୋଗ ହେଲା ପରେ ବଲାଙ୍ଗୀର ଏସ୍‌ପି ଋଷିକେଶ ଡି. ଖିଲାରୀଙ୍କ ପ୍ରତ୍ୟକ୍ଷ ତତ୍ତ୍ୱବଧାନରେ ଏକ ସ୍ୱତନ୍ତ୍ର ଟିମ୍ ରାଜସ୍ଥାନ ଯାଇ ସେଠାରୁ ୪ ଅଭିଯୁକ୍ତଙ୍କୁ ଗିରଫ କରିବା ସହ ସେମାନଙ୍କ ଠାରୁ ୫ ମୋବାଇଲ ଫୋନ୍ ଓ ଅନ୍ୟାନ୍ୟ ପ୍ରମାଣ ଜବତ କରିଛନ୍ତି। ବଲାଙ୍ଗୀର ପୋଲିସ ଏହି ଅନ୍‌ଲାଇନ୍ ଠକ ଦଳଙ୍କ ୮୫ ଲକ୍ଷରୁ ଊର୍ଦ୍ଧ୍ୱ ଟଙ୍କାର ୬୦ଟି ବ୍ୟାଙ୍କ ଆକାଉଣ୍ଟକୁ ଫ୍ରିଜ୍ କରିଛି। ଜିଲା ପୋଲିସ କାର୍ଯ୍ୟାଳୟରେ ରବିବାର ଏସ୍‌ପି ଖିଲାରୀ ଖବରଦାତା ସମ୍ମିଳନୀ କରି ଏହି ସୂଚନା ଦେଇଛନ୍ତି। ରାଜସ୍ଥାନର ଝୁଝୁ ଏବଂ ଗଙ୍ଗାନଗର ଜିଲାରୁ ଗିରଫ ୪ ଅଭିଯୁକ୍ତ ବିକାଶ ପାରେଖ (୩୧), ପୱାନ ସିଂ (୩୦), ବିଜୟ ରାୟ ଶର୍ମା (୩୩) ଏବଂ ହର୍ଷିତ ଚୌହାନ (୨୧)ଙ୍କୁ ରବିବାର କୋର୍ଟଚାଲାଣ କରାଯାଇଛି। ଏହି ଆନ୍ତଃରାଜ୍ୟ ଅନ୍‌ଲାଇନ୍ ଟ୍ରେଡିଂ ଠକେଇକୁ ପରିଚାଳନା କରୁଥିବା ଅନ୍ୟତମ ମୁଖ୍ୟ ଅଭିଯୁକ୍ତ ବିକାଶ ପାରେଖ ଜଣେ ଟାର୍ଗେଟ ଆକାଉଣ୍ଟାଣ୍ଟ ବୋଲି ଏସ୍‌ପି ଖିଲାରୀ ସୂଚନା ଦେଇଛନ୍ତି। ସମଗ୍ର ଦେଶରେ ବିଛାଇ ଥିବା ଏହି ଅନ୍‌ଲାଇନ୍ ଟ୍ରେଡିଂ ଠକେଇ କାରବାରରେ ଅଭିଯୁକ୍ତମାନେ ବିଭିନ୍ନ ବ୍ୟକ୍ତିଙ୍କଠାରୁ ଲକ୍ଷାଧିକ ଟଙ୍କା ଲୁଟି ଆରାମଦାୟକ ଜୀବନ ବିତାଉଥିଲେ ବୋଲି ଏସ୍‌ପି ସୂଚନା ଦେଇଥିଲେ।

ଗତ ଏପ୍ରିଲ ମାସରେ ଟଙ୍କା ବହୁଗୁଣିତ ହେବାର ଏକ ମୋବାଇଲ ଲିଙ୍କ୍ ପାଇବା ପରେ ବଲାଙ୍ଗୀରର ସମ୍ପୃକ୍ତ ପ୍ରତିଷ୍ଠିତ ଡାକ୍ତର ଜଣକ ଏଥିରେ ୭୬ ଲକ୍ଷ ଟଙ୍କା ଲଗାଇ ଦେଇଥିଲେ। ପରେ ସେ ଏକ ବଡଧରଣର ଠକାମିର ଶିକାର ହୋଇଥିବା ଜାଣିବା ପରେ ବଲାଙ୍ଗୀର ଏସ୍‌ପିଙ୍କୁ ଭେଟି ଘଟଣା ସମ୍ପର୍କରେ ଜଣାଇଥିଲେ। ଏନେଇ ସ୍ଥାନୀୟ ସାଇବର ଥାନାରେ ମାମଲା (୨୧/୨୦୨୪) ରୁଜୁ କରି ଏସ୍‌ପି ଏକ ସ୍ୱତନ୍ତ୍ର ଟିମ୍ ଗଠନ କରି ତଦନ୍ତ ଆରମ୍ଭ କରିଥିଲେ। ଅଭିଯୁକ୍ତମାନେ ଇଣ୍ଟରନେଟ୍‌ରେ ନିଜ ପରିଚୟ ଗୋପନ ପାଇଁ ଭର୍ଚୁଆଲ ମୋବାଇଲ ନମ୍ବର ଏବଂ ଭିପିଏନ୍ ସର୍ଭିସ ବ୍ୟବହାର କରୁଥିଲେ। ତଦନ୍ତ ଆରମ୍ଭ କରାଯିବା ପରେ ରାଜସ୍ଥାନରୁ ଏହି ଠକେଇ ନେଟୱର୍କ ପରିଚାଳିତ ହେଉଥିବା ଜଣାପଡିଥିଲା। ଅଭିଯୁକ୍ତମାନେ ଉଚ୍ଚଶିକ୍ଷିତ ଓ ଅତି ସତର୍କତାର ସହ ଅତ୍ୟାଧୁନିକ ଜ୍ଞାନକୌଶଳ ବ୍ୟବହାର କରି ମୋବାଇଲ, ଟେଲିଗ୍ରାମ୍, ହ୍ୱାଟସ୍‌ଆପ୍ ଜରିଆରେ ଅନ୍‌ଲାଇନ୍ ଠକେଇ କରୁଥିବା ସ୍ପଷ୍ଟ ହୋଇଥିଲା। ଲୋକଙ୍କୁ ଠକିବା ପାଇଁ ଅଭିଯୁକ୍ତମାନେ ଅନ୍‌ଲାଇନ୍‌ରେ ଜାଲ ଡୋମେନ୍ ଏବଂ କ୍ରିପ୍ଟୋ ଟ୍ରେଡିଂ ପ୍ଲାଟଫର୍ମ ତିଆରି କରି ଟେଲିଗ୍ରାମ୍ ଏବଂ ହ୍ୱାଟ୍ସଆପ୍ ଜରିଆରେ ଲୋକଙ୍କ ପାଖକୁ ପଠାଉଥିବା ସ୍ପଷ୍ଟ ହୋଇଥିଲା। ଏହାପରେ ବଲାଙ୍ଗୀରର ସ୍ୱତନ୍ତ୍ର ସାଇବର ପୋଲିସ ଟିମ୍ ରାଜସ୍ଥାନ ଗସ୍ତରେ ଯାଇ ସେଠାକାର ଝୁଝୁ ଏବଂ ଗଙ୍ଗାନଗର ଜିଲା ପୋଲିସ ସହାୟତାରେ ବିଭିନ୍ନ ସ୍ଥାନରେ ଚଢ଼ାଉ କରି ୪ ଅଭିଯୁକ୍ତଙ୍କୁ ଗିରଫ କରିବାରେ ସଫଳ ହୋଇଛନ୍ତି। ଏହି ଅନ୍‌ଲାଇନ୍ ଟ୍ରେଡିଂ ଠକେଇରେ ଆହୁରି ଅନେକ ଲୋକ ସମ୍ପୃକ୍ତ ଥିବା ପୋଲିସ ସନ୍ଦେହ କରି ତଦନ୍ତ ଜାରି ରଖିଛି। ଏହି ଅନ୍‌ଲାଇନ୍ ଠକେଇ ନେଟୱର୍କର ପର୍ଦ୍ଦାଫାଶ କରିବା ପାଇଁ ବଲାଙ୍ଗୀର ସାଇବର ପୋଲିସ ଟିମ୍‌କୁ ଦୀର୍ଘ ୪ ମାସ ପରିଶ୍ରମ କରିବାକୁ ପଡିଛି। ଖବରଦାତା ସମ୍ମିଳନୀରେ ଏସ୍‌ପି ଖିଲାରୀଙ୍କ ସହ ସଦର ଏସଡିପିଓ ପ୍ରଦୀପ କୁମାର ସାହୁ, ସାଇବର ଟିମ୍ ଇନ୍ସପେକ୍ଟର ଅଲେଖ ଗର୍ଡିଆ, ଭାରତୀ ନାଏକ, ମନୋଜ କୁମାର ମୁଣ୍ଡା, ଅବିନାଶ ନାୟକ ଓ ଅନ୍ୟମାନେ ଉପସ୍ଥିତ ଥିଲେ। ଟଙ୍କା ବହୁଗୁଣିତ କରିବା ଲୋଭରେ ଏଭଳି ଅନ୍‌ଲାଇନ୍ ଠକେଇରେ ପଡନ୍ତୁ ନାହିଁ ବୋଲି ଏସ୍‌ପି ଖିଲାରୀ ଜନସାଧାରଣଙ୍କୁ ସଚେତନ କରିଛନ୍ତି।

ଗିରଫ ଅଭିଯୁକ୍ତଙ୍କ ସହ ବଲାଙ୍ଗୀର ସାଇବର ପୋଲିସ ଟିମ୍ ଓ ଜବତ ୫ ମୋବାଇଲ ଫୋନ୍।

ନକଲି ଆପ୍‌ରେ ଫସାଇ ଲୁଟୁଛନ୍ତି ସାଇବର ଠକ

୬ ମାସରେ ଠକି ନେଇଛନ୍ତି ୨୫ କୋଟି

ଭୁବନେଶ୍ୱର, ୨୫।୮
(ସୂର୍ଯ୍ୟକାନ୍ତ ବେହେରା)

ନକଲି ଆପ୍ ସାଇବର ଅପରାଧୀଙ୍କ ଅସ୍ତ୍ର ପାଲଟିଛି। ନକଲି ଆପ୍ଲିକେଶନ ବନାଇ ଲୋକଙ୍କୁ ଜାଲରେ ଫସାଉଛନ୍ତି। ଡାଟାବେସ ଜରିଆରେ ମୋବାଇଲ ନମ୍ବର ସଂଗ୍ରହ କରିବା ସହ ଲୋକଙ୍କ ରୁଚି ଓ ଆବଶ୍ୟକତାକୁ ପରଖି ଲୋଭନୀୟ ମେସେଜ୍ ମାଧ୍ୟମରେ ନକଲି ଆପ୍‌ର ଲିଙ୍କ୍ ପଠାଉଛନ୍ତି। ଉକ୍ତ ଲିଙ୍କ୍‌କୁ ଖୋଲି ନକଲି ଆପ୍‌କୁ ଡାଉନ୍‌ଲୋଡ୍ କରିବା ମାତ୍ରେ ଲୋକେ ଫସିଯାଉଛନ୍ତି। କେତେବେଳେ ମୋବାଇଲକୁ ହ୍ୟାକ୍ କରି ତ ଆଉ କେତେବେଳେ ବ୍ଲାକମେଲିଂ ଜରିଆରେ ସର୍ବସ୍ୱାନ୍ତ କରିଦେଉଛନ୍ତି। କାହାକୁ ଟ୍ରେଡିଂରେ ନିବେଶ ନାଁରେ ତ ପୁଣି କାହାକୁ ଲୋନ୍ ଆପ୍‌ରେ ଲୁଟୁଛନ୍ତି। ପାର୍ଟଟାଇମ୍ ଚାକିରି, ବିଟ୍ କଏନ, ଅନ୍‌ଲାଇନ୍ ଶପିଂ, ଅନ୍‌ଲାଇନ୍ ଡେଲିଭରି ସଂସ୍ଥା କିମ୍ବା କୋରିୟର ସଂସ୍ଥା ନାଁରେ ଏବେ ଶହ ଶହ ନକଲି ଆପ୍ ସକ୍ରିୟ ରହିଛି। ପ୍ରତିଦିନ ନ୍ୟାଶନାଲ ସାଇବର କ୍ରାଇମ୍ ପୋର୍ଟାଲରେ ଏଭଳି ନକଲି ଆପ୍ ଠକେଇକୁ ନେଇ ଶହ ଶହ ଅଭିଯୋଗ ଆସୁଛି। ପୁଣି ସାଇବର ଥାନାକୁ ଆସୁଥିବା ମାମଲାରୁ ଅଧାରୁ ଅଧିକ ଏହି ନକଲି ଆପ୍‌ଜନିତ ବୋଲି ଜଣାପଡିଛି। ପୁଣି ଆପଲ ଆପ୍ ଷ୍ଟୋର୍ ଓ ଆଣ୍ଡ୍ରଏଡ୍ ଫୋନ୍ ମାଧ୍ୟମରେ ମାଳ ମାଳ ନକଲି ଆପ୍ ଖୋଲାଯାଇଛି। ସାଇବର ଅପରାଧୀମାନେ ଜାଲ୍ ତଥ୍ୟ ଦେଇ ନକଲି ଆପ୍ ଖୋଲିଥିବାରୁ ପୋଲିସ ହେଉ ଅବା ଅନ୍ୟ କୌଣସି ତଦନ୍ତକାରୀ ସଂସ୍ଥା ତଦନ୍ତବେଳେ ସେମାନଙ୍କ ସୁରାକ ପାଇପାରୁନାହାନ୍ତି। ଫଳରେ ସାଇବର ଅପରାଧ କମିବା ପରିବର୍ତ୍ତେ ବଢ଼ିଚାଲିଛି। ନକଲି ଆପ୍ ମାଧ୍ୟମରେ ଓଡ଼ିଶାର ବିଭିନ୍ନ ବର୍ଗର ଲୋକଙ୍କୁ ଫସାଇ ସାଇବର ଅପରାଧୀମାନେ ଗତ ୬ ମାସ ମଧ୍ୟରେ ୨୫ କୋଟିରୁ ଅଧିକ ଟଙ୍କା ଲୁଟି ନେଇଥିବା ଭୁବନେଶ୍ୱର ସାଇବର ଥାନାରେ ଅଭିଯୋଗ ହୋଇଥିବା ଏସିପି ଅଞ୍ଜନା ଗୁଡୁ ସୂଚନା ଦେଇଛନ୍ତି।

ଠକେଇରୁ ବର୍ତ୍ତିବାକୁ ଉପାୟ ବତାଇଲେ ବିଶେଷଜ୍ଞ

ନକଲି ଆପ୍‌ରୁ ଲୋକେ କିଭଳି ନିଜକୁ ସୁରକ୍ଷିତ ରଖିପାରିବେ ସେନେଇ ସାଇବର ବିଶେଷଜ୍ଞ ପ୍ରଶାନ୍ତ ସାହୁ କେତେକ ପରାମର୍ଶ ଦେଇଛନ୍ତି। ସେ କହିଛନ୍ତି, ବୈଧ ୱେବ୍‌ସାଇଟ୍ କିମ୍ବା ଅନୁମତିପ୍ରାପ୍ତ ଆପ୍ ଷ୍ଟୋର(ପ୍ଲେ ଷ୍ଟୋର, ଆପଲ ଷ୍ଟୋର୍) ଭଳି ଭରସାଯୋଗ୍ୟ ଉତ୍ସରୁ ହିଁ ଟ୍ରେଡିଂ କିମ୍ବା ଅନ୍ୟ ଆପ୍‌ଗୁଡିକ ଡାଉନ୍‌ଲୋଡ୍ କରନ୍ତୁ। ଏହାପୂର୍ବରୁ ସତର୍କତାର ସହ ଠିକ୍ ଯାଞ୍ଚ କରନ୍ତୁ। ଏପିକେ ଫାଇଲ୍ ଅର୍ଥାତ୍ ଆଣ୍ଡ୍ରଏଡ୍ ପ୍ୟାକେଜ ମୋଡ୍‌ରେ ଆପ୍ ଡାଉନ୍‌ଲୋଡ୍ ପାଇଁ ଲିଙ୍କ୍ ସହ ଅଫର ଆସୁଥିଲେ ଦୂରେଇ ରୁହନ୍ତୁ। ଅଜଣା ଉତ୍ସ ଜରିଆରେ ଲିଙ୍କ୍ ଆସୁଥିଲେ ଆଦୌ ଡାଉନ୍‌ଲୋଡ୍ କରନ୍ତୁନାହିଁ। ବିଭିନ୍ନ ୱେବ୍‌ସାଇଟ୍, ଅନ୍‌ଲାଇନ ବିଜ୍ଞାପନ, ସୋସିଆଲ ମିଡିଆ ପୋଷ୍ଟରେ ପଠାଯାଉଥିବା ଆପ୍, ପ୍ଲେ ଷ୍ଟୋର୍‌ରେ ଥିବା କିଛି ଅନାବନା ଆପ୍‌କୁ ମଧ୍ୟ ଡାଉନଲୋଡ୍ କରନ୍ତୁ ନାହିଁ। ବ୍ୟକ୍ତିଗତ ତଥ୍ୟ ଦିଅନ୍ତୁ ନାହିଁ, ପୂର୍ବରୁ ଲୋକମାନେ ଦେଇଥିବା ମତ ଓ ମନ୍ତବ୍ୟକୁ ଧ୍ୟାନ ଦିଅନ୍ତୁ। ଡେଭଲପରଙ୍କ ୱେବ୍‌ସାଇଟକୁ ଯାଇ ଆପ୍ ସମ୍ପର୍କିତ ତଥ୍ୟ ଯାଞ୍ଚ କରନ୍ତୁ ଓ ଆପ୍‌ର ଗୋପନୀୟତା ଦିଗକୁ ଭଲ ଭାବେ ପଢ଼ନ୍ତୁ। କୌଣସି ଆପ୍ ଚଳାଇବା ପାଇଁ କେବଳ ଆବଶ୍ୟକ ଅନୁମତି ଦିଅନ୍ତୁ। ଫଟୋ ଗ୍ୟାଲେରି, ଭଏସ ଭଳି ଗୋପନୀୟ ତଥ୍ୟ ସମ୍ବଳିତ ଅନୁମତି ଦିଅନ୍ତୁ ନାହିଁ। ମୋବାଇଲରେ ପେଡ୍ ଆଣ୍ଟି ଭାଇରସ ସଫ୍ଟୱେର ବ୍ୟବହାର କରନ୍ତୁ, ଯାହା ସାଇବର ଆକ୍ରମଣରୁ ମୋବାଇଲକୁ ସୁରକ୍ଷା ଦେବ। ବିଭିନ୍ନ ଆକାଉଣ୍ଟ ପାଇଁ ଅଲଗା ଅଲଗା ଶକ୍ତିଶାଳୀ ସ୍ୱତନ୍ତ୍ର ପାସ୍‌ୱାର୍ଡ ବ୍ୟବହାର କରନ୍ତୁ ଏବଂ ନିୟମିତ ବ୍ୟବଧାନରେ ସେଗୁଡ଼ିକୁ ପରିବର୍ତ୍ତନ କରନ୍ତୁ। ଯଦି ଆପଣ ଏକ ନକଲି ଆପ୍ ଡାଉନ୍‌ଲୋଡ୍ କରିଦେଇଛନ୍ତି, ତେବେ ଆପ୍‌କୁ ତୁରନ୍ତ ଅନ୍‌ଇନ୍‌ଷ୍ଟଲ୍ କରନ୍ତୁ। କୌଣସି ଆକାଉଣ୍ଟର ଗୋପନୀୟତା କିମ୍ବା ସୁରକ୍ଷା ଭଙ୍ଗ ହୋଇଥିବା ଅନୁଭବ କରୁଛନ୍ତି, ତେବେ ତୁରନ୍ତ ପାସ୍‌ୱାର୍ଡ ପରିବର୍ତ୍ତନ କରନ୍ତୁ। ବ୍ୟାଙ୍କ ଓ ଅନ୍‌ଲାଇନ୍ ଆକାଉଣ୍ଟ ଉପରେ ନଜର ରଖନ୍ତୁ। ସନ୍ଦିଗ୍ଧ ଆପ୍ ସମ୍ପର୍କରେ ତୁରନ୍ତ ଥାନାରେ ରିପୋର୍ଟ କରନ୍ତୁ।

ହରିଣ ଶିଙ୍ଗ, ଛାଲ ଜବତ: ୨ ଗିରଫ

ବନ କର୍ମଚାରୀଙ୍କ ଦ୍ୱାରା ଗିରଫ ୨ ଅଭିଯୁକ୍ତ ଓ ଜବତ ହରିଣ ଶିଙ୍ଗ, ଛାଲ।

ଖଇରା/ଔପଦା, ୨୫।୮
(ଉତ୍କଳବନ୍ଧୁ ପଣ୍ଡା/ଧରିତ୍ରୀ ପଣ୍ଡା)

କେନ୍ଦ୍ରୀୟ ଗୋଇନ୍ଦା ଟିମ୍‌ର ଚଢ଼ାଉ

ବାଲେଶ୍ୱର ଜିଲା ସୋର ରେଞ୍ଜ ଖଇରା ଥାନା ଅଧୀନ ଦିଘି ତେନ୍ତୁଳି ଓ ଚକାପଦା ଗ୍ରାମରୁ ୨ଟି ହରିଣ ଶିଙ୍ଗ, ଗୋଟିଏ ଛାଲ ଓ କସ୍ତୁରୀ ମୃଗ ନାଭି ଜବତ କରାଯାଇଛି। କେନ୍ଦ୍ରୀୟ ଗୋଇନ୍ଦା ବିଭାଗର ଏକ ସ୍ୱତନ୍ତ୍ର ଟିମ୍ ଓ ବନ ବିଭାଗ ମିଳିତ ଭାବେ ଶନିବାର ରାତିରେ ଚଢ଼ାଉ କରିଥିଲେ। ଏହି ର୍ୟାକେଟରେ ସମ୍ପୃକ୍ତ ଥିବା ଚିନ୍ତାମଣି ପୃଷ୍ଟି ଓ ସନ୍ତୋଷ ମହାନ୍ତିଙ୍କୁ ଗିରଫ କରାଯାଇଛି। ଏସିଏଫ୍ ଦିଗନ୍ତ ଶୋଭନ ଚାନ୍ଦ ଓ ରେଞ୍ଜନ ମନୋରଞ୍ଜନ ନାଇକ ପ୍ରମୁଖ ଏହି ଚଢ଼ାଉରେ ସାମିଲ ଥିଲେ।

ପୋଲିସ ସୂଚନାଦାତା ସନ୍ଦେହରେ ବୃଦ୍ଧଙ୍କୁ ହତ୍ୟା

ମାଲକାନଗିରି, ୨୫।୮
(ଦୁର୍ଯ୍ୟୋଧନ ପାତ୍ର)

ଛତିଶଗଡ଼ ବିଜାପୁର ଜିଲାରେ ମାଓବାଦୀମାନେ ପୋଲିସ ସୂଚନାଦାତା ସନ୍ଦେହରେ ଜଣେ ବୃଦ୍ଧଙ୍କୁ ହତ୍ୟା କରିଛନ୍ତି। ସେ ହେଲେ ଲାଛା ପୁନେମ (୬୦)।

ସୂଚନା ଅନୁଯାୟୀ, ବସ୍ତର ଡିଭିଜନ ଗାଙ୍ଗାଲୁର ପୋଲିସ ଥାନା ଅଧୀନ ଗାଜତାପାରା ଗ୍ରାମର ଲାଛାଙ୍କୁ ଶନିବାର ରାତିରେ ଏକ ଧାରୁଆ ଅସ୍ତ୍ରରେ ମାଓବାଦୀମାନେ ହତ୍ୟା କରିଥିବା ଜଣାପଡ଼ିଛି। ହତ୍ୟାପରେ ମୃତଦେହ ନିକଟରେ ଏକ ପୋଷ୍ଟର ଫିଙ୍ଗି ଯାଇଥିଲେ। ଏଥିରେ ଉଲ୍ଲେଖ ରହିଛି, ପୋଲିସ ସୂଚନାଦାତା କାର୍ଯ୍ୟ କରୁଥିବାରୁ ତାଙ୍କୁ ହତ୍ୟା କରାଯାଇଛି। ଲାଛାଙ୍କୁ ବାରମ୍ବାର ପ୍ରଜାକୋର୍ଟରେ ବୁଝାଇବା ସତ୍ତ୍ୱେ ସେ ପୋଲିସ ସହ ଯୋଗାଯୋଗ ରଖିଥିବା ଏବଂ ମାଓବାଦୀଙ୍କ ଗତିବିଧି ସମ୍ପର୍କରେ ସୂଚନା ଦେଉଥିଲେ ବୋଲି ଉଲ୍ଲେଖ ରହିଛି। ଘଟଣାପରେ ପୁସନାର ଗ୍ରାମ ଏବଂ ଏହାର ଆଖପାଖ ଅଞ୍ଚଳରେ ଭୟର ବାତାବରଣ ଦେଖାଦେଇଛି।

ଘରେ ପଶି ମହିଳାଙ୍କୁ ବଳାତ୍କାର

ଭାପୁର, ୨୫।୮
(ଭରତ କୁମାର ବେହେରା)

ନୟାଗଡ଼ ଜିଲା ଫତେଗଡ଼ ଥାନା ଅନ୍ତର୍ଗତ ନିମାଣୀ ପଞ୍ଚାୟତରେ ଏକ ବଳାତ୍କାର ଘଟଣା ଘଟିଛି। ଘରେ କେହି ନ ଥିବା ସୁଯୋଗ ନେଇ ଜଣେ ଯୁବକ ମହିଳାଙ୍କ ମୁହଁ ବନ୍ଦ କରି ବଳାତ୍କାର କରିଥିବା ଅଭିଯୋଗ ହୋଇଛି। ଏ ସଂକ୍ରାନ୍ତରେ ସମ୍ପୃକ୍ତା ମହିଳା ଫତେଗଡ଼ ଥାନାରେ ଅଭିଯୋଗ କରିଛନ୍ତି। ସେ ଦର୍ଶାଇଛନ୍ତି, ଶନିବାର ରାତି ୮ଟା ବେଳେ ସେ ଘରେ ରୋଷେଇ କରୁଥିଲେ। ଘରେ କେହି ନ ଥିଲେ। ଏହାର ସୁଯୋଗ ନେଇ ବାଦଭୁଇଁ ଗ୍ରାମର ଶିବ ଜେନା (୨୫) ଘରେ ପଶି ମୋ ପାଟିକୁ ଏକ ଅଠାଯୁକ୍ତ ଟେପ୍‌ରେ ବନ୍ଦ କରି ବଳାତ୍କାର କରିଥିଲେ। ମହିଳାଙ୍କ ଶାଶୁ ଏହାଦେଖି ପାଟି କରିବାରୁ ଶିବ ଧକ୍କା ମାରି ଘଟଣାସ୍ଥଳରୁ ଫେରାର ହୋଇଯାଇଥିଲେ। ସମ୍ପୃକ୍ତ ଯୁବକ ଫେରାର ବେଳେ ଏ କଥା କାହାକୁ କହିଲେ ଭିଡିଓ ଭାଇରାଲ କରିଦେବି ବୋଲି ଧମକ ଦେଇଥିଲେ। ପୋଲିସ ଏକ ମାମଲା ରୁଜୁକରି ମହିଳାଙ୍କୁ ଡାକ୍ତରୀମାଇନା କରିଛି। ଏନେଇ ଫତେଗଡ଼ ଥାନାଧିକାରୀ ପଞ୍ଚାନନ ପରିଡ଼ା କହିଛନ୍ତି, ମହିଳାଙ୍କ ଅଭିଯୋଗ ଅନୁଯାୟୀ ଏକ ମାମଲା ରୁଜୁ ହୋଇଛି। ସମ୍ପୃକ୍ତ ଯୁବକଙ୍କୁ ଗିରଫ କରିବା ପାଇଁ ଉଦ୍ୟମ ଜାରି ରହିଛି।

ନେତୃତ୍ୱକୁ ନେଇ ୨ କିନ୍ନର ଗୋଷ୍ଠୀ ମାରପିଟ

ଥାନା ସମ୍ମୁଖରେ ଏକାଠି ହୋଇଥିବା କିନ୍ନରମାନେ।

ଯାଜପୁରରୋଡ୍, ୨୫।୮
(ପବିତ୍ର ରଞ୍ଜନ ମହାନ୍ତି)

ଉଭୟ ପକ୍ଷରୁ ଥାନାରେ ଏତଲା

ଯାଜପୁରରୋଡ୍ ସହରରେ ୨ କିନ୍ନର ଗୋଷ୍ଠୀ ମଧ୍ୟରେ ନେତୃତ୍ୱକୁ ନେଇ କିଛି ଦିନହେବ ଲାଗି ରହିଥିବା ବିବାଦ ଶନିବାର ଉଗ୍ରରୂପ ଧାରଣ କରିଛି। ଏନେଇ ଉଭୟ ଗୋଷ୍ଠୀ ମଧ୍ୟରେ ମାରପିଟ୍ ହୋଇଛି। ଏଥିରେ ଉଭୟ ଗୋଷ୍ଠୀର ଏକାଧିକ କିନ୍ନର ଆହତ ହୋଇଛନ୍ତି। ଉଭୟ ପକ୍ଷ ଥାନା ସମ୍ମୁଖରେ ପହଞ୍ଚି ହଙ୍ଗାମା କରିବା ସହ ପୃଥକ୍ ଭାବେ ଲିଖିତ ଅଭିଯୋଗ କରିଛନ୍ତି। ପୋଲିସ ଅଭିଯୋଗ ଆଧାରରେ ତଦନ୍ତ ଆରମ୍ଭ କରିଛି।

ଅଭିଯୋଗ ଅନୁଯାୟୀ, ଯାଜପୁର ରୋଡ୍ ସାପଗାଡ଼ିଆ, ପଦ୍ମପୁର ଓ କାଚହୁଡି ସାହି ଅଞ୍ଚଳରେ ବସବାସ କରୁଛନ୍ତି ଶତାଧିକ କିନ୍ନର। ଶୁକ୍ରବାର ରାତିରେ ମିଲିଟାରି ଛକଠାରୁ ମୂଆଗଡ଼ ଛକ ମଧ୍ୟରେ ବିରଜା କିନ୍ନର ସଂଘର କେତେଜଣ ସଦସ୍ୟ ଲୋକଙ୍କୁ ସାହାଯ୍ୟ ଭିକ୍ଷା କରୁଥିଲେ। ଏହି ସମୟରେ ଶାନ୍ତି ସେନା କିନ୍ନର ସଂଘର ସଦସ୍ୟ ପହଞ୍ଚି କାହିଁକି ଆମ ଏରିଆରେ ବେପାର କରୁଛ ବୋଲି କହି ବିରୋଧ କରିଥିଲେ। ଏହାପରେ ଉଭୟ ପକ୍ଷ ମଧ୍ୟରେ ଯୁକ୍ତିତର୍କ ଓ ମାରପିଟ ହୋଇଥିଲା। ପୂର୍ବରୁ ଶାନ୍ତିସେନାର ସଭାପତି କାଜଲ ନାୟକ ଓ ସମ୍ପାଦିକା ଲଭଲି ସାହୁ କିନ୍ନର ସମାଜର ନେତୃତ୍ୱ ନେଇ ଆସୁଥିବାବେଳେ କେତେଜଣ କିନ୍ନର ଏହି ଗୋଷ୍ଠୀରୁ ବାହାରି ଚିନୁ ସାହୁ ଓ ସୁଇଟି ସାହୁଙ୍କ ମୂଆ ନେତୃତ୍ୱକୁ ଗ୍ରହଣ କରିଛନ୍ତି। ଏହି ନେତୃତ୍ୱର ଲଢ଼େଇକୁ ନେଇ ଉଭୟ ଗୋଷ୍ଠୀ ମଧ୍ୟରେ ବିବାଦ ସୃଷ୍ଟି ହୋଇଛି। ଏମାନଙ୍କ ମଧ୍ୟରେ ଦେଖାଦେଇଥିବା ଏହି ଅନ୍ତର୍ଦ୍ୱନ୍ଦ୍ୱ ଧୀରେଧୀରେ ଉଗ୍ରରୂପ ଧାରଣ କରିଛି। ଏନେଇ ଥାନରେ ନଂ.୫୧୫ ଓ ୫୧୬/୨୪ରେ ୨ଟି ମାମଲା ରୁଜୁ ହୋଇଛି। କିନ୍ନର ସଂଘରେ ଗୋଷ୍ଠୀ ବିଭାଜନ ଫଳରେ ଗଣ୍ଡଗୋଳର ସୂତ୍ରପାତ ହୋଇଥିବା ଥାନାଧିକାରୀ ଉପେନ୍ଦ୍ର ପ୍ରଧାନ କହିଛନ୍ତି।

ମହିଳାଙ୍କୁ ଅପହରଣ, ବଳାତ୍କାର: ଯୁବକ ଗିରଫ

ପାଟଣା, ୨୫।୮ (ବୀରକିଶୋର ଦାଶ)

କେନ୍ଦୁଝର ଜିଲା ପାଟଣା ପୋଲିସ ରବିବାର ଜଣେ ମହିଳାଙ୍କୁ ଅପହରଣ ପରେ ବଳାତ୍କାର ଅଭିଯୋଗରେ ଜଣେ ବିବାହିତ ଯୁବକଙ୍କୁ ଗିରଫ କରିଛି। ଗିରଫ ଯୁବକ ଜଣକ ମୟୂରଭଞ୍ଜ ଜିଲା କରଞ୍ଜିଆ ଥାନା କରଞ୍ଜିଆ ଗ୍ରାମ ୱାର୍ଡନମ୍ବର ୧୩ନିଉଣ୍ଟି ସାହିର କାହ୍ନା ଗ୍ରହାଚାର୍ଯ୍ୟ(୨୪)।

ଅଭିଯୋଗ ଅନୁଯାୟୀ, ଅଗଷ୍ଟ ୨୦ରେ ପାଟଣା ଥାନା ଭାଲିଆଡିହା ଗ୍ରାମର କେତେଜଣ ମହିଳା କାହ୍ନାଙ୍କ କାର୍‌କୁ ଭଡ଼ାରେ ନେଇ ମୟୂରଭଞ୍ଜ ଜିଲା ବିଷୋୟୀକୁ ଆଦିବାସୀ ମେଳା ଦେଖିବାକୁ ଯାଇଥିଲେ। ମେଳାରୁ ଫେରିବା ସମୟରେ ଜଣଙ୍କୁ ଛାଡ଼ି ସମସ୍ତ ମହିଳା ଓହ୍ଲାଇଥିଲେ। ଉକ୍ତ ମହିଳାଙ୍କ ଘର ଗାଁର ଶେଷ ମୁଣ୍ଡରେ ଥିବାରୁ ତାଙ୍କୁ ଘର ନିକଟକୁ ଛାଡ଼ିବାକୁ କାହ୍ନା ଯାଇଥିଲେ। କିନ୍ତୁ ସେ ମହିଳାଙ୍କୁ ଘରେ ନ ଛାଡ଼ି କରଞ୍ଜିଆକୁ ନେଇ ଏକ ଘରେ ୪ ଦିନ ରଖି ବଳାତ୍କାର କରିଥିଲେ। ମହିଳା ଜଣକ ଘରକୁ ଆସି ସ୍ୱାମୀଙ୍କୁ କହିବା ପରେ ଏ ନେଇ ମହିଳା ପାଟଣା ଥାନାରେ ଅଭିଯୋଗ କରିଥିଲେ। ପୋଲିସ କାହ୍ନାଙ୍କୁ କରଞ୍ଜିଆରୁ ଗିରଫ କରି କୋର୍ଟଚାଲାଣ କରିବା ସହ ତାଙ୍କ କାର୍‌କୁ ଜବତ କରିଥିବ

ମନୋଦଶା ନିୟନ୍ତ୍ରକ ରସାୟନ

ଡ. ଦେବାଶିଷ ମହାନ୍ତି

''ହରମୋନ ଆମ ଶରୀରରେ ବିଭିନ୍ନ ଗ୍ରନ୍ଥି ଦ୍ୱାରା ପ୍ରସ୍ତୁତ ରସାୟନ ଓ ଏମାନେ ରକ୍ତ କଣିକା ମଧ୍ୟରେ ବାର୍ତ୍ତାବାହକ ଭାବରେ ପ୍ରବାହିତ ହୁଅନ୍ତି ଏବଂ ଆମ ଶରୀରର ବିଭିନ୍ନ ପ୍ରକ୍ରିୟାକୁ ନିୟନ୍ତ୍ରଣ କରନ୍ତି। ଆମ ମନରେ ଆନନ୍ଦ ସୃଷ୍ଟି ବା ମନର ସୃଷ୍ଟି ମସ୍ତିଷ୍କର ଚାରୋଟି ରସାୟନ ଦ୍ୱାରା ନିୟନ୍ତ୍ରିତ। ସେହି ରାସାୟନିକଗୁଡ଼ିକ ହେଲେ ଡୋପାମିନ୍, ସେରୋଟନିନ, ଅକ୍ସିଟୋସିନ ଓ ଏଣ୍ଡୋର୍ଫିନ୍ସ। ଏହି ରସାୟନଗୁଡ଼ିକ ଆମ ଶରୀରରେ ସୃଷ୍ଟି ଏକାଧିକ ଜୀବରସ ବା ହରମୋନ ମଧ୍ୟରୁ ଅନ୍ୟତମ।''

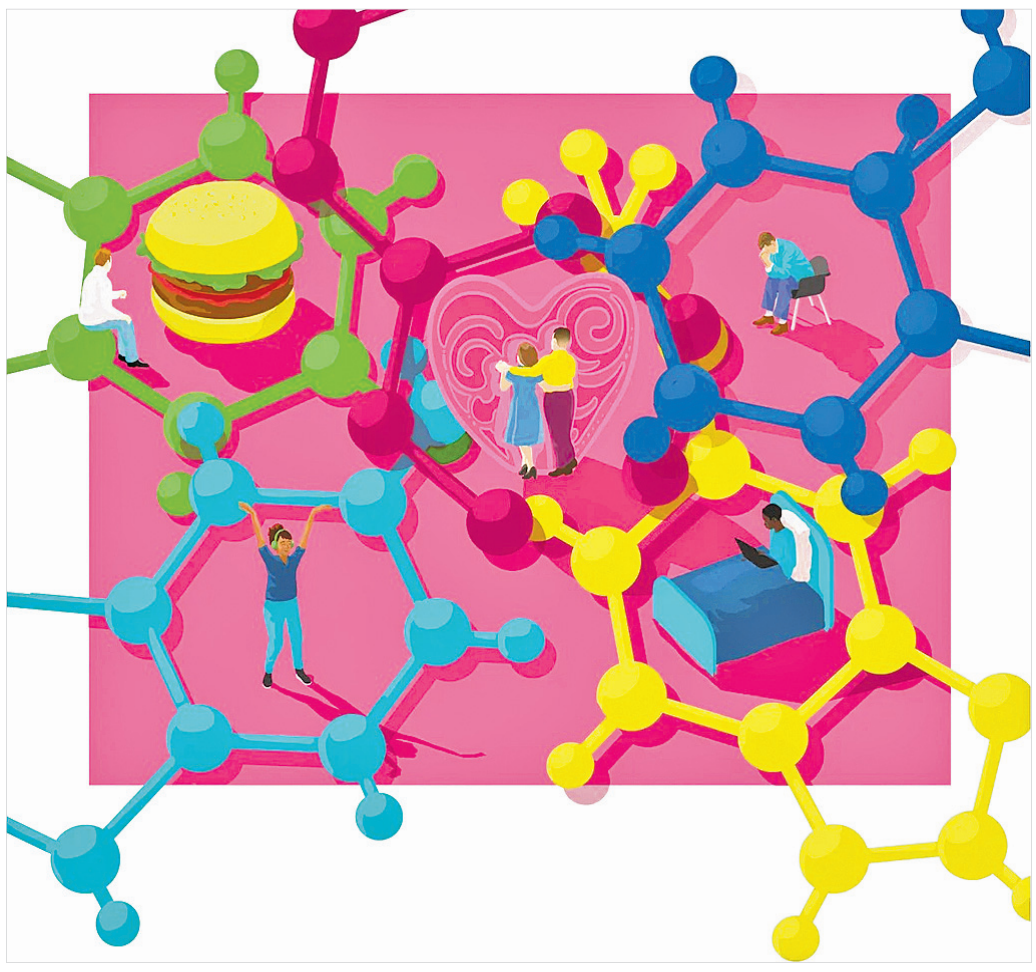

ଦିନେ ଅପରାହ୍ନରେ ମୁଁ ମୋ ଅଫିସରେ ବସିଥିବା ବେଳେ ମୋର ଜଣେ ଘନିଷ୍ଠ ବନ୍ଧୁ ବିଷାଦଗ୍ରସ୍ତ ଅବସ୍ଥାରେ ମୋ କୋଠରିକୁ ଆସିଲେ। କିଛି ପାରିବାରିକ ସମସ୍ୟା ତାଙ୍କ ଅବସାଦର କାରଣ ବୋଲି ଜାଣିଲି। ତାଙ୍କରି ଦକ୍ଷିଣ ହସ୍ତର ପାପୁଲିକୁ ମୋ ଦୁଇ ପାପୁଲି ମଧ୍ୟରେ ରଖି ତାଙ୍କୁ ସାନ୍ତ୍ୱନା ଦେଲି। ତାଙ୍କୁ ଆଲିଙ୍ଗନ କରି ଏହିପରି ପାରିବାରିକ ସମସ୍ୟା ସମସ୍ତଙ୍କ ଘରେ ଥାଏ ଓ ଏଥିରେ ବିବ୍ରତ ନ ହୋଇ ଏହାର ସମାଧାନର ବାଟ କାଢ଼ିବା ପାଇଁ ଉପଦେଶ ଦେଲି। ମୋର ଆଶ୍ୱାସନା ପରେ ହଠାତ୍ ତାଙ୍କ ମନୋଦଶାରେ ପରିବର୍ତ୍ତନ ଘଟିଲା ଓ ତାଙ୍କ ବିଷାଦ ମୁଖମଣ୍ଡଳରେ ସ୍ମିତହାସ୍ୟ ପ୍ରସ୍ଫୁଟିତ ହେଲା। ଏପରି ତାଙ୍କ ମନୋଦଶାର ଆକସ୍ମିକ ପରିବର୍ତ୍ତନ ଦେଖି ସେ କୌତୂହଳରେ କହିଲେ, ଏହା ରସାୟନ ବିଜ୍ଞାନ ପ୍ରଫେସରଙ୍କ ଯାଦୁର କରାମତି। ମୁଁ ଟିକେ ସ୍ମିତହାସ୍ୟ ଦେଇ କହିଲି, ନା ଏହା ରସାୟନ ବିଜ୍ଞାନୀର ନୁହେଁ, ଆମ ଶରୀରରେ ଥିବା ଆନନ୍ଦ ସୃଷ୍ଟିକାରୀ ରସାୟନର କରାମତି। ସେ ଏକ କୌତୂହଳୀ ନୟନରେ ମୋ ଆଡ଼କୁ ଅନାଇଲେ। ତାଙ୍କ ଜିଜ୍ଞାସାକୁ ତୃପ୍ତ କରିବାକୁ ଯାଇ ମୁଁ ଏହି ଶରୀରରେ ଥିବା ଆନନ୍ଦ ସୃଷ୍ଟି ରସାୟନ ସମ୍ବନ୍ଧରେ ବର୍ଣ୍ଣନା କରିବାକୁ ଆରମ୍ଭ କଲି। ଆମ ଶରୀର ଏକ ରାସାୟନିକ ଛାଞ୍ଚ। ଆମ ଶରୀରର ପ୍ରତ୍ୟେକ ଗତିବିଧି ବିଭିନ୍ନ ରସାୟନ ଓ ରାସାୟନିକ ପ୍ରକ୍ରିୟା ଦ୍ୱାରା ନିୟନ୍ତ୍ରିତ। ହରମୋନ ଆମ ଶରୀରରେ ବିଭିନ୍ନ ଗ୍ରନ୍ଥି ଦ୍ୱାରା ପ୍ରସ୍ତୁତ ରସାୟନ ଓ ଏମାନେ ରକ୍ତକଣିକା ମଧ୍ୟରେ ବାର୍ତ୍ତାବାହକ ଭାବରେ ପ୍ରବାହିତ ହୁଅନ୍ତି ଏବଂ ଆମ ଶରୀରର ବିଭିନ୍ନ ପ୍ରକ୍ରିୟାକୁ ନିୟନ୍ତ୍ରଣ କରନ୍ତି। ଆମ ମନରେ ଆନନ୍ଦ ସୃଷ୍ଟି ବା ମନର ସୃଷ୍ଟି ମସ୍ତିଷ୍କର ଚାରୋଟି ରସାୟନ ଦ୍ୱାରା ନିୟନ୍ତ୍ରିତ। ସେହି ରାସାୟନିକଗୁଡ଼ିକ ହେଲେ ଡୋପାମିନ୍, ସେରୋଟନିନ, ଅକ୍ସିଟୋସିନ ଓ ଏଣ୍ଡୋର୍ଫିନ୍ସ। ଏହି ରସାୟନଗୁଡ଼ିକ ଆମ ଶରୀରରେ ସୃଷ୍ଟି ଏକାଧିକ ଜୀବରସ ବା ହରମୋନ ମଧ୍ୟରୁ ଅନ୍ୟତମ। ଏହି ଆନନ୍ଦ ସୃଷ୍ଟିକାରୀ ରସାୟନ ଆମ ମନରେ ସନ୍ତୋଷ, ତୃପ୍ତି, ଆନନ୍ଦ ତଥା ସାମଗ୍ରିକ ଭାବରେ ମନର ସୃଷ୍ଟି ପାଇଁ ଗୁରୁତ୍ୱପୂର୍ଣ୍ଣ ଭୂମିକା ନିର୍ବାହ କରେ।

ଡୋପାମିନକୁ ଉତ୍ତମ ଅନୁଭବ ହରମୋନ ବୋଲି ମଧ୍ୟ କୁହାଯାଏ। ନୀରଜ ଚୋପ୍ରାଙ୍କ ମନରେ ଅଲିମ୍ପିକ୍ସ ପଦକ ଗ୍ରହଣ ସମୟରେ ସୃଷ୍ଟି ହେଉଥିବା ଉଲ୍ଲାସ କିମ୍ବା ମୋର ପ୍ରବନ୍ଧ ପାଠକମାନଙ୍କ ଦ୍ୱାରା ଆଦୃତ ହେବାରୁ ମୋତେ ମିଳୁଥିବା ଆତ୍ମସନ୍ତୋଷ ବା ଆଣ୍ଠାମାନ ବେଳାଭୂମିରେ ପତ୍ନୀଙ୍କ ସହ ବୁଲିଲା ବେଳେ ମିଳୁଥିବା ମାନସିକ ତୃପ୍ତି, ଏହି ଡୋପାମିନର ନିର୍ଗମନ ଯୋଗୁ ସମ୍ଭବ। ଲକ୍ଷ୍ୟ ହାସଲ କରିବା ସମୟରେ ବା କୌଣସି ଆନନ୍ଦପ୍ରଦ ଅନୁଭୂତି ସାଉଁଟିବା ସମୟରେ ଏହି ହରମୋନ ନିର୍ଗତ ହୁଏ।

ସେରୋଟନିନ ଏକ ସ୍ନାୟୁ ହରମୋନ, ଯାହା ମନୋଦଶା ନିୟନ୍ତ୍ରଣରେ ଗୁରୁତ୍ୱପୂର୍ଣ୍ଣ ଭୂମିକା ନିର୍ବାହ କରେ। ଏହା ନିଦ୍ରା, କ୍ଷୁଧା, ହଜମ ପ୍ରକ୍ରିୟା, ସ୍ମରଣ ଶକ୍ତି ବୃଦ୍ଧି ତଥା ଅଧ୍ୟୟନ ଦକ୍ଷତା ଆଦିକୁ ନିୟନ୍ତ୍ରଣ କରେ। ରାତ୍ରିରେ ପୂରା ୮ ଘଣ୍ଟା ନିଘୋଡ଼ ନିଦରେ ଶୋଇ ସକାଳୁ ଉଠିବା ଅକ୍ସିଟୋସିନ୍ ପ୍ରୀତି ରସାୟନ ବା ପ୍ରେମ ହରମୋନ ନାମରେ ମଧ୍ୟ ଜଣାଶୁଣା। ଏହା ମନରେ ଭଲ ପାଇବା, ସମ୍ବେଦନା, ଆକର୍ଷଣ ଓ ବାତ୍ସଲ୍ୟ ମମତା ସୃଷ୍ଟି କରେ। ପ୍ରେମିକର ନେତ୍ର ପ୍ରେମିକା ନେତ୍ର ସହିତ ମିଶିଗଲା ବେଳେ କିମ୍ବା ମା' ତା'ର ନବଜାତ ଶିଶୁକୁ ସ୍ତନ୍ୟପାନ କରାଇଲା ବେଳେ ମସ୍ତିଷ୍କରୁ ଅତ୍ୟଧିକ ଅକ୍ସିଟୋସିନ ନିର୍ଗମନ ଯୋଗୁ ମନ ଆହ୍ଲାଦିତ ହୋଇଉଠେ। ପିଲାଜନ୍ମ, ସ୍ତନ୍ୟପାନ ଓ ସନ୍ତାନ ସନ୍ତତିଙ୍କ ପାଇଁ ମାତାପିତାଙ୍କ ବାତ୍ସଲ୍ୟ ମମତା ସୃଷ୍ଟିରେ ଅକ୍ସିଟୋସିନର ଭୂମିକା ଗୁରୁତ୍ୱପୂର୍ଣ୍ଣ। ଏଣ୍ଡୋର୍ଫିନ୍ସ ଆମ ଶରୀରର ପ୍ରାକୃତିକ ଯନ୍ତ୍ରଣା ଉପଶମକାରୀ। ଆମ ଶରୀର ଯେତେବେଳେ ଚାପ କିମ୍ବା ମାନସିକ ଉତ୍ତେଜନାର ବଶବର୍ତ୍ତୀ ହୁଏ, ତା'ର ପ୍ରତିକ୍ରିୟାରେ ଆମ ଶରୀର ସେଥିରୁ ମୁକ୍ତି ପାଇବା ପାଇଁ ଏହି ରସାୟନକୁ ନିର୍ଗତ କରେ, ଯାହା ଆମ ଶରୀରରେ ଉଲ୍ଲାସବୋଧ ସୃଷ୍ଟି କରେ।

ବିଷାଦ ଓ ମାନସିକ ଉତ୍ତେଜନା ଅନେକ ରୋଗର କାରଣ। ଚାପମୁକ୍ତ ତଥା ଆନନ୍ଦମୟ ଜୀବନଯାପନ ପାଇଁ ଉପରୋକ୍ତ ୪ଟି ରସାୟନ ବା ହରମୋନର ପ୍ରଚୁର ନିର୍ଗମନ ଅତି ଆବଶ୍ୟକ। ତେଣୁ ଏହି ରସାୟନମାନେ ମନୁଷ୍ୟକୁ ସୁସ୍ଥ, ନିରୋଗୀ ତଥା ଦୀର୍ଘାୟୁ କରିଥାନ୍ତି। ଆମ୍ଭେମାନେ ଏହି ଆନନ୍ଦ ବର୍ଦ୍ଧକ ହରମୋନମାନଙ୍କ ପ୍ରାକୃତିକ କ୍ଷରଣ କେତେକ ସରଳ ଉପାୟରେ ବୃଦ୍ଧି କରି ପାରିବା।

ଡୋପାମିନ ବା ଆତ୍ମତୃପ୍ତି ରସାୟନ ନିଜ ଉପରେ ନ୍ୟସ୍ତ କାର୍ଯ୍ୟକୁ ସଫଳତାର ସହିତ ସମାପ୍ତ କରିବା, ନିଜ ଲକ୍ଷ୍ୟ ହାସଲ କରିବା, ନିଜକୁ ଭଲ ପାଇବା ଓ ନିଜର ଯତ୍ନ ନେବା ତଥା ନିଜର ମନ ପସନ୍ଦର ଖାଦ୍ୟ ଖାଇବା ଯୋଗୁ ନିର୍ଗତ ହୁଏ। ସେରୋଟନିନ ବା ମନୋଦଶା ନିୟନ୍ତ୍ରକ ରସାୟନର କ୍ଷରଣ ପ୍ରାତଃ ସୂର୍ଯ୍ୟକିରଣରେ ଭ୍ରମଣ, ଧ୍ୟାନ, ପ୍ରକୃତି ସହିତ କିଛି ସମୟ ଅତିବାହିତ କରିବା ଦ୍ୱାରା ବୃଦ୍ଧିପାଏ। ଅକ୍ସିଟୋସିନ ବା ପ୍ରୀତି ରସାୟନ ଆଲିଙ୍ଗନ ଓ ଚୁମ୍ବନ ପରି ଶାରୀରିକ ସ୍ପର୍ଶ, ଶାରୀରିକ ନିବିଡ଼ତା ପ୍ରିୟଜନ ବା ସାଙ୍ଗସାଥୀଙ୍କ ସହିତ ଗୁଣାତ୍ମକ ସମୟ ବିତାଇବା, ଅନ୍ୟକୁ ନିଃସ୍ୱାର୍ଥପର ଭାବରେ ସାହାଯ୍ୟ କରିବା, ଗୃହପାଳିତ ପଶୁପକ୍ଷୀ ରଖିବା ଓ ସାମାଜିକ ହେବା ଦ୍ୱାରା ପ୍ରଚୁର ନିର୍ଗତ ହୁଏ। ଏଣ୍ଡୋର୍ଫିନ୍ସ ବା ଯନ୍ତ୍ରଣା ମୁକ୍ତକାରୀ ହର୍ମୋନ ସାଙ୍ଗମାନଙ୍କ ସହିତ ହସିବା, ସଙ୍ଗୀତ ଶୁଣିବା, ଚଳଚ୍ଚିତ୍ର ଦେଖିବା ଓ ବ୍ୟାୟାମ କରିବା ଦ୍ୱାରା ସୃଷ୍ଟିହୁଏ।

ଆଜିର ଏହି ବ୍ୟସ୍ତ, ବିଷାଦପୂର୍ଣ୍ଣ ତଥା ଚାପଗ୍ରସ୍ତ ସମାଜରେ ସୁସ୍ଥ, ନିରୋଗୀ ତଥା ଦୀର୍ଘାୟୁ ହେବା ପାଇଁ ଏହି ସୁଖ ପ୍ରଦାନକାରୀ ରସାୟନର ନିର୍ଗମନ ଅତ୍ୟନ୍ତ ଆବଶ୍ୟକ। ସେଥିପାଇଁ କର୍ମମୟ ଜୀବନରୁ କିଛି ସମୟ ନିଜ ପାଇଁ ବାହାର କରୁଛନ୍ତି। ପ୍ରାତଃ ଭ୍ରମଣ, ଧ୍ୟାନ, ବ୍ୟାୟାମ କରୁଛନ୍ତି, ପ୍ରକୃତି ସହିତ କିଛି ସମୟ ଅତିବାହିତ କରୁଛନ୍ତି, ସାଙ୍ଗସାଥୀମାନଙ୍କ ସହିତ ଖୁସି ମଜା କରୁଛନ୍ତି, ନିଜ ପତ୍ନୀ ବା ପତି, ପ୍ରେମିକ ବା ପ୍ରେମିକା, ପିତା ମାତା ଓ ସନ୍ତାନ ସନ୍ତତିଙ୍କ ସହିତ ସମୟ ବିତାଉଛନ୍ତି, ଏକାନ୍ତରେ ସଙ୍ଗୀତ ଶୁଣୁଛନ୍ତି, ନାଚ କରୁଛନ୍ତି, ମନ ପସନ୍ଦର ଖାଦ୍ୟ ଖାଉଛନ୍ତି ଓ ମନକୁ ପ୍ରଫୁଲ୍ଲ ରଖୁଛନ୍ତି। ଏହି ପ୍ରବନ୍ଧରୁ ଆମେ ଏତିକି ଶିକ୍ଷା ଲାଭ କରିପାରିବା ଯେ, ଏହି ରସାୟନମାନଙ୍କ ପ୍ରକୃତିକୁ ଭଲ ଭାବରେ ବୁଝି ଏମାନଙ୍କ କ୍ଷରଣକୁ ବୃଦ୍ଧି କରିପାରିଲେ, ଆମେ ଅଧିକ ପରିପୂର୍ଣ୍ଣ ଓ ସୁଖମୟ ଜୀବନଯାପନ କରିପାରିବା।

–ବିଭାଗୀୟ ମୁଖ୍ୟ, ସ୍ନାତକୋତ୍ତର ରସାୟନ ବିଜ୍ଞାନ ବିଭାଗ, ଢେଙ୍କାନାଳ ସ୍ୱୟଂଶାସିତ ମହାବିଦ୍ୟାଳୟ, ଢେଙ୍କାନାଳ
ମୋ: ୯୮୬୧୩୯୧୧୯୦

ବିଳମ୍ବରେ ଉଠିବା ଓ ମସ୍ତିଷ୍କ କାର୍ଯ୍ୟଧାରା

କେତେକ ବ୍ୟକ୍ତିଙ୍କର ଏକ ଅଭ୍ୟାସ ରହିଛି। ସେମାନେ ପ୍ରାୟ ବିଳମ୍ବରେ ଶୁଅନ୍ତି ଏବଂ ବିଳମ୍ବରେ ଉଠନ୍ତି। ତେଣୁ ଏହାଦ୍ୱାରା ଶାରୀରିକ ପ୍ରକ୍ରିୟା ପ୍ରଭାବିତ ହେବାର ଆଶଙ୍କା ରହିଛି। ବିଳମ୍ବରେ ବିଛଣା ଛାଡୁଥିବା ବ୍ୟକ୍ତିଙ୍କ ଉପରେ ନିକଟରେ ସିଡ୍‌ନୀ ବିଶ୍ୱବିଦ୍ୟାଳୟର ବିଶେଷଜ୍ଞମାନଙ୍କ ଦ୍ୱାରା ହୋଇଥିବା ସର୍ଭେରେ ପ୍ରତିଦିନ ବିଳମ୍ବରେ ଉଠୁଥିବା ବ୍ୟକ୍ତିଙ୍କର ଶାରୀରିକ ପ୍ରକ୍ରିୟାକୁ ତନ୍ନ ତନ୍ନ କରି ତର୍ଜମା କରାଯାଇଥିଲା। ଏଥିରୁ ଜଣାପଡ଼ିଥିଲା ଯେ ବିଳମ୍ବରେ ଉଠିବାକୁ ଏକ ଅଭ୍ୟାସରେ ପରିଣତ କରିଥିବା ଅଧିକାଂଶ ବ୍ୟକ୍ତିଙ୍କର ମସ୍ତିଷ୍କର କାର୍ଯ୍ୟଧାରା ଏହାଦ୍ୱାରା ପ୍ରଭାବିତ ହେଉଥିଲା। ବିଳମ୍ବରେ ଉଠିବା ଯୋଗୁ ମସ୍ତିଷ୍କରେ 'ଆମ୍ଲଏଡ୍' ନାମକ ଏକ ପ୍ରୋଟିନ୍‌ର ମାତ୍ରା ବୃଦ୍ଧିପାଏ। ଏହାଦ୍ୱାରା ମସ୍ତିଷ୍କର କାର୍ଯ୍ୟଧାରା ପ୍ରଭାବିତ ହେବାର ଆଶଙ୍କା ରହିଛି ବୋଲି ସେମାନେ ସତର୍କ କରାଇ ଦେଇଛନ୍ତି।

ହାର୍ଟ ପାଇଁ ଉପକାରୀ ଅମୃତଭଣ୍ଡା

ଅମୃତଭଣ୍ଡାରେ ଅନେକ ପ୍ରକାର ସ୍ୱାସ୍ଥ୍ୟୋପକାରୀ ଗୁଣ ଭରି ରହିଛି। ତେବେ ଏହାର ଭଲ ଗୁଣ ତାଲିକାରେ ଆଉ ଏକ କଥାକୁ ନିକଟରେ ଯୋଡ଼ାଯାଇଛି। ଏହାକୁ ଖାଇବା ଦ୍ୱାରା ହାର୍ଟ ବା ହୃତ୍‌ପିଣ୍ଡ ସୁସ୍ଥ ରହିବା ସହ ଠିକ୍ ଭାବରେ କାର୍ଯ୍ୟ କରିଥାଏ। ବର୍ତ୍ତମାନ ମେଦବହୁଳତା ବା ଓଜନ ବୃଦ୍ଧି ଏକ ସାଧାରଣ ସମସ୍ୟାରେ ପରିଣତ ହୋଇଗଲାଣି। ଅମୃତଭଣ୍ଡାରେ ପପେନ୍ ନାମକ ତତ୍ତ୍ୱ ରହିଛି, ଯାହା ଓଜନକୁ ନିୟନ୍ତ୍ରଣରେ ରଖିବାରେ ସାହାଯ୍ୟ କରିଥାଏ। ଏତଦ୍‌ବ୍ୟତୀତ ଏଥିରେ ଜଳୀୟ ଅଂଶ ମଧ୍ୟ ଭରି ରହିଛି। ସବୁଠାରୁ ଖାସ୍ କଥା ହେଲା, ସବୁବେଳେ ଅମୃତଭଣ୍ଡା ଖାଇଲେ ତାହାର ସୁପ୍ରଭାବ ପାଚନ କ୍ରିୟା ଉପରେ ପଡ଼ିଥାଏ। ଏଥିରେ ମଧ୍ୟ ଆଣ୍ଟିଅକ୍ସିଡାଣ୍ଟ ଗୁଣ ଭରି ରହିଛି। କାଲିଫର୍ନିଆ ବିଶ୍ୱବିଦ୍ୟାଳୟର ବିଶେଷଜ୍ଞଙ୍କ ଦ୍ୱାରା ହୋଇଥିବା ଏକ ଗବେଷଣାରୁ ଜଣାପଡ଼ିଛି ଯେ ଏହା କୋଷ (ସେଲ୍)କୁ କ୍ୟାନ୍‌ସରଠାରୁ କେତେକାଂଶରେ ଦୂରେଇ ରଖିଥାଏ।

ନିୟମିତ ଯୋଗ କରୁଥିଲେ...

ଶରୀରକୁ ସୁସ୍ଥ ତଥା ନୀରୋଗ ରଖିବାକୁ କିଏ ବା ନ ଚାହେଁ? ଏଥିପାଇଁ ନିୟମିତ ବ୍ୟାୟାମ ନିଶ୍ଚୟ କରୁଥିବେ। ତେବେ ନିଜର ଦୈନନ୍ଦିନ ଜୀବନରେ ଯୋଗକୁ ମଧ୍ୟ ସାମିଲ କରନ୍ତୁ। କାରଣ ଶରୀରକୁ ଫିଟ୍ ରଖିବା ପାଇଁ ଯୋଗକୁ ହିଁ ବିକଳ୍ପ ଭାବେ ଆପଣେଇବାକୁ ପଡ଼ିବ। ଏହାଦ୍ୱାରା ଆମ ଶରୀରର ଅଙ୍ଗପ୍ରତ୍ୟଙ୍ଗଗୁଡ଼ିକ ମଜଭୁତ ହୋଇଥାଏ। ଶରୀରରେ ରକ୍ତ ସଞ୍ଚାଳନ ମଧ୍ୟ ଠିକ୍ ଭାବରେ ହେବା ସହ ଆଭ୍ୟନ୍ତରୀଣ ଅଙ୍ଗଗୁଡ଼ିକ ମଧ୍ୟ ଦୃଢ଼ ହୋଇଥାଏ। ରକ୍ତଚାପ ବା ବ୍ଲଡ୍‌ପ୍ରେସର ସନ୍ତୁଳିତ ରହିଥାଏ। ଯଦି ଜଣେ ବ୍ୟକ୍ତି ଚାପଗ୍ରସ୍ତ ଅଛନ୍ତି ଏଥିରୁ ସହଜରେ ମଧ୍ୟ ରକ୍ଷା ପାଇପାରିବେ। ପ୍ରତିଦିନ କିଛି ସମୟ ଯୋଗ କରନ୍ତୁ। ଏହାଦ୍ୱାରା ମାନସିକତା ସକାରାତ୍ମକ ରହିଥାଏ। ତା'ସହ ଚାପ, ଅବସାଦ ପରି ସମସ୍ୟାରୁ ଅନେକାଂଶରେ ମୁକ୍ତି ମିଳିଥାଏ।

ଜାଣି ରଖନ୍ତୁ

- ଖାଇ ସାରିବା ପରେ ଚା', କଫି କିମ୍ବା କୋଲ୍ଡ ଡ୍ରିଙ୍କସ୍ ଆଦୌ ପିଅନ୍ତୁ ନାହିଁ। କାରଣ ଏହା ଦ୍ୱାରା ଖାଦ୍ୟର ପ୍ରୋଟିନ୍ ଅଂଶ ନଷ୍ଟ ହୋଇଯାଇଥାଏ। କେବଳ ସେତିକି ନୁହେଁ, ଏହାର ପ୍ରଭାବ ମଧ୍ୟ ରକ୍ତ ସଞ୍ଚାଳନ ଉପରେ ପଡ଼ିଥାଏ।
- ଆପଣ ଜଣେ ଡାଇବେଟିସ୍ ରୋଗୀ କି? ଯଦି ହଁ, ତେବେ ଖାଦ୍ୟ ଖାଇବାର ଠିକ୍ ପରେ ପରେ ପାଣି ପିଅନ୍ତୁ ନାହିଁ। କାରଣ ଏହା ଦ୍ୱାରା ମେଦବୃଦ୍ଧିର ଯଥେଷ୍ଟ ଆଶଙ୍କା ରହିଛି।

ତା'ସହ ପ୍ରତି ମାସରେ ରକ୍ତରେ ସୁଗାର ପରିମାଣ କେତେ ରହୁଛି (ଖାଇବା ପୂର୍ବରୁ, ଖାଇବା ପରେ) ପରୀକ୍ଷା କରାଇ ନେବାକୁ ଭୁଲନ୍ତୁ ନାହିଁ।

- କେବଳ ସକାଳେ ନୁହେଁ, ରାତ୍ର ଭୋଜନ ପରେ ଦାନ୍ତ ଘଷିବାକୁ ଏକ ଅଭ୍ୟାସରେ ପରିଣତ କରନ୍ତୁ। ଯଦି କିଛି ଦାନ୍ତଜନିତ ସମସ୍ୟା ରହୁଛି ତେବେ ତାହାକୁ ଅବହେଳା ନ କରି ଅଭିଜ୍ଞ ଦନ୍ତ ଡାକ୍ତରଙ୍କ ସହ ପରାମର୍ଶ କରନ୍ତୁ।
- ସକାଳୁ ବିଛଣା ଛାଡ଼ିବା ପୂର୍ବରୁ ତା'ଉପରେ ବସିରହି କିଛି ସମୟ ଷ୍ଟ୍ରେଚିଙ୍ଗ୍ ଏକ୍ସରସାଇଜ୍ କରନ୍ତୁ। ଏଭଳି ଏକ୍ସରସାଇଜ୍ କରିବା ଦ୍ୱାରା ଶୋଇବା ବେଳେ ଟିକେ ଶୀଥିଳ ହୋଇପଡିଥିବା ରକ୍ତ ସଞ୍ଚାଳନ ସାଧାରଣ ଅବସ୍ଥାକୁ ଚାଲିଆସେ।
- ଦିନତମାମ ଖାଉଥିବା ଖାଦ୍ୟ ମଧ୍ୟରେ ଅଧିକ ବ୍ୟବଧାନ ରଖିବା ଠିକ୍ ନୁହେଁ। ଏକାଥରେ ଆବଶ୍ୟକତାଠାରୁ ଅଧିକ ଖାଦ୍ୟ ନ ଖାଇ ନିର୍ଦ୍ଦିଷ୍ଟ ବ୍ୟବଧାନରେ ଅଳ୍ପ ଅଳ୍ପ ଖାଆନ୍ତୁ।

ସ୍ୱାସ୍ଥ୍ୟ ସୂଚନା

- କମ୍ପ୍ୟୁଟର କିମ୍ବା ଲାପଟପ୍ ସାମ୍ନାରେ ବସି କାମ କରୁଥିଲେ ସବୁବେଳେ ସିଧା (୯୦ ଡିଗ୍ରୀ) ବସନ୍ତୁ। କାରଣ ଏହାଦ୍ୱାରା ଅଣ୍ଟା ପ୍ରଭାବିତ ହୋଇ ନ ଥାଏ। ତା'ସହ ନିର୍ଦ୍ଦିଷ୍ଟ ସମୟ ଅନ୍ତରାଳରେ ମୁହଁ ଧୁଅନ୍ତୁ।

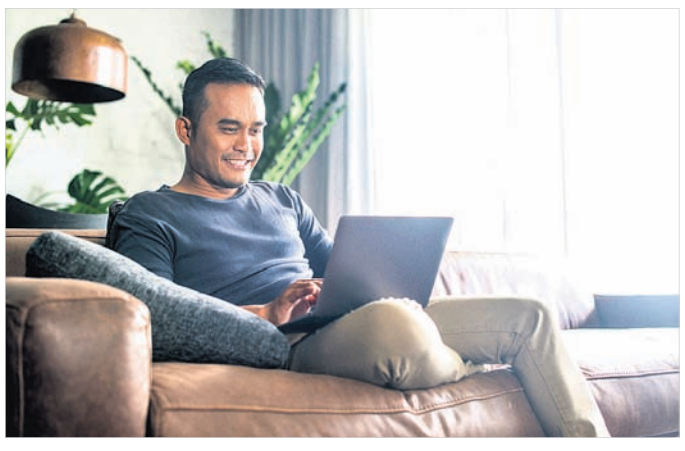

- ସକାଳୁ ତେଲଜାତୀୟ ଖାଦ୍ୟ ଏବଂ ଫାଷ୍ଟ ଫୁଡ୍ ଆଦୌ ଖାଆନ୍ତୁ ନାହିଁ। କାରଣ ଏହାଦ୍ୱାରା ଗ୍ୟାଷ୍ଟ୍ରିକ ଆଶଙ୍କା ଅଧିକ ରହିଥାଏ।
- ଯଦି ଆପଣ ଦୀର୍ଘକାଳୀନ ରୋଗରେ ପୀଡ଼ିତ ତେବେ ପୁରୁଣା ପ୍ରେସକ୍ରିପଶନଗୁଡ଼ିକୁ ଏକ ଫାଇଲ୍‌ରେ ରଖନ୍ତୁ। ହୁଏତ ଏହା ପରବର୍ତ୍ତୀ ସମୟରେ କାମରେ ଆସିବ।
- ବ୍ୟାୟାମ କରି ଯଦି ଅଧିକ ହାଲିଆ ଲାଗୁଛି ତେବେ କିଛି ସମୟ ବିଶ୍ରାମ ନିଅନ୍ତୁ। କାରଣ ଶରୀର ଉପରେ ପ୍ରତିକୂଳ ପ୍ରଭାବ ପକାଇ ବ୍ୟାୟାମ କରନ୍ତୁ ନାହିଁ।
- ଅଧିକ ମସଲା ଏବଂ ତେଲଯୁକ୍ତ ଖାଦ୍ୟ ଯେତେ କମ୍ ଖାଇବେ ତାହା ସେତେ ଭଲ।
- ଖାଦ୍ୟ ଖାଇବା ପରେ ପରେ କଦାପି ଫଳମୂଳ ଖାଆନ୍ତୁ ନାହିଁ।
- ରାତିରେ ବିଛଣାକୁ ଯିବା ପୂର୍ବରୁ ଦୁଇ ପାଦକୁ ଉଷୁମ ପାଣିରେ ଧୁଅନ୍ତୁ। ଏହାଦ୍ୱାରା ଭଲ ନିଦ ହୋଇଥାଏ।

ହାଇ ହିଲ୍‌ସ ଓ ସ୍ୱାସ୍ଥ୍ୟ ସମସ୍ୟା

ପ୍ର. ରମେଶ ଚନ୍ଦ୍ର ପରିଡ଼ା

କଥାରେ ଅଛି– 'ପ୍ରତି ଅବାଗିଆ ଢଙ୍ଗ ହେଉଛି ଗୋଟିଏ ଫେଶନ'। ନିଜକୁ ସାଧାରଣ ଲୋକଙ୍କଠାରୁ ଅଲଗା ବୋଲି ଦେଖାଇହେବା ପାଇଁ ଲୋକେ ଏହାକୁ ଆପଣେଇ ଥାଆନ୍ତି, ବିଶେଷକରି ବେଶଭୂଷାରେ। ଚଳଚ୍ଚିତ୍ରଗୁଡ଼ିକରେ ଅଭିନୟ କରୁଥିବା ଯୁବକ–ଯୁବତୀମାନେ ଏଥିରେ ସବୁଠାରୁ ଆଗୁଆ। ମୁଖ୍ୟତଃ ସେମାନେ ହିଁ ହେଲେ ନୂଆ ଫେଶନର ପ୍ରବର୍ତ୍ତକ। ଆମେ ତାଙ୍କୁ 'ସେଲିବ୍ରିଟି' ବୋଲି ସମ୍ମାନ ଦେଉ। ଏଣୁ ସେମାନଙ୍କୁ ଅନୁସରଣ କରି ନିଜକୁ ସଜାଇ ଏବଂ ପୋଷାକ ପତ୍ର ପିନ୍ଧୁ। ତେବେ ଅନେକ ସ୍ଥଳେ ଏହା କିପରି ଆମ ଶରୀର ଉପରେ ଖରାପ ପ୍ରଭାବ ପକାଇଥାଏ ତାହାର ଏକ ଉଦାହରଣ ହେଲା 'ହାଇ ହିଲ୍‌ସ' ବା ଉଚ୍ଚ ଗୋଇଠିଯୁକ୍ତ ଜୋତା। ସାଧାଣଣତଃ ଆଧୁନିକ ଝିଅମାନେ ଏହାକୁ ଆପଣେଇ ଥାଆନ୍ତି। ତେବେ ଶରୀରବିଜ୍ଞାନୀମାନଙ୍କ ମତରେ ପାଦ ଏବଂ ଅସ୍ଥି ଉପରେ ଏହାର ଅନେକ କୁପ୍ରଭାବ ପଡ଼ିଥାଏ।

ଏହି ଅନୁଯାୟୀ ଏ ଜୋତା ପିନ୍ଧିଲେ ଶରରୀର ଓଜନ ପାଦ ଓ ଏହାର ହାଡ଼ଗଣ୍ଠି ତଥା ମାଂସପେଶୀ ରଜ୍ଜୁ ଉପରେ ଅସମତୁଲ ଭାବରେ ପଡ଼େ। ଏହି ଚାପ ବିଶେଷକରି ବୁଢ଼ା ଆଙ୍ଗୁଠି ଗଣ୍ଠିକୁ ଅସ୍ଥିର କରେ। ଫଳରେ ଏହାର କେତେକ ଅଂଶର କଠିନ ଗୋବମାନ ସୃଷ୍ଟି ହୁଏ। ଏହାକୁ 'ବୁନିଅନ୍' ବୋଲି କୁହାଯାଏ। ଏହା ପାଦକୁ ଅସ୍ଥିର କରେ ଏବଂ ଯନ୍ତ୍ରଣା ସୃଷ୍ଟି କରେ।

'ହାଇ ହିଲ୍' ବ୍ୟତୀତ ଅଧିକ ଚିପା ଜୋତା ପିନ୍ଧିବା ବଂଶଗତ ଭାବେ ପ୍ରାପ୍ତ ପାଦର ଗାଠନିକ ତ୍ରୁଟି କିମ୍ବା ତା' ଉପରେ ଅଧିକ ଚାପ ନତୁବା ଆଣ୍ଠୁଗଣ୍ଠି ରୋଗ ମଧ୍ୟ ଏହା ସୃଷ୍ଟି କରିପାରେ। ସାଧାରଣଭାବେ ଏହାର ଲକ୍ଷଣଗୁଡ଼ିକ ହେଲା– ପାଦର ବୁଢ଼ାଆଙ୍ଗୁଠି କଡ଼ରେ ଫୁଲା ସୃଷ୍ଟି, ବୁଢ଼ା ଆଙ୍ଗୁଠିର ଗଣ୍ଠି ଫୁଲିବା, ଲାଲ ପଡ଼ିବା ଏବଂ ଯନ୍ତ୍ରଣା ଦେବା, ଏହାର ତଳ ଭାଗର ଚମଡ଼ା ମୋଟା ହୋଇଯିବା, ଆଙ୍ଗୁଠିଗୁଡ଼ିକର ସନ୍ଧି ସ୍ଥାନରେ ବିଣ୍ଡି ହେବା, ଆଙ୍ଗୁଠି ଓ ପାଦରେ କ୍ରମାଗତ ଯନ୍ତ୍ରଣା ହେବା, ବୁଢ଼ାଆଙ୍ଗୁଠିର ଓଜନ ବାଧାପ୍ରା

ସଂକ୍ଷେପରେ

ଯୁବକଙ୍କ ମୃତଦେହ ଜବତ

କରଞ୍ଜିଆ,୨୫।୮(କବିତା ମହାନ୍ତି): ମୟୂରଭଞ୍ଜ ଜିଲା କରଞ୍ଜିଆ ସହରର ୱାର୍ଡ଼ ନମ୍ବର ୨ କରଡ଼ିଆଠାରେ ଏକ ବୁଦା ମୂଳରୁ ଯୁବକଙ୍କ ମୃତଦେହ ଜବତ ହୋଇଛି। ମୃତକ ହେଲେ କରଡ଼ିଆର ଫାତୁ ମହାରଣାଙ୍କ ପୁଅ ଅଜୟ ମହାରଣା। ସେ ଗ୍ରାମ ନିକଟ ଏକ ଗ୍ୟାରେଜରେ କାମ କରୁଥିଲେ। ଶନିବାର ଘରକୁ ଫେରି ନ ଥିଲେ। ସକାଳେ ଘର ନିକଟ ଏକ ଆମରି ବୁଦା ମୂଳରେ ତାଙ୍କ ମୃତଦେହ ପଡ଼ିଥିବା ଗ୍ରାମବାସୀ ଦେଖି ପରିବାର ଲୋକଙ୍କୁ ଜଣାଇଥିଲେ। ପୋଲିସ ମୃତଦେହ ଜବତ କରି ବ୍ୟବଚ୍ଛେଦ ପାଇଁ ଡାକ୍ତରଖାନାକୁ ପଠାଇଥିଲା। କରଞ୍ଜିଆ ଥାନାରେ ଏକ ମାମଲା(ନଂ. ୨୮/୨୪) ରୁଜୁ ହୋଇଛି।

ସାମୂହିକ ହନୁମାନ ଚାଳିଶା ପଠନ

ବୈଶିଙ୍ଗା,୨୫।୮ (ରତନ ଦାଶ)– ବୈଶିଙ୍ଗାଠାରେ ଧର୍ମ ଜାଗରଣ ସମିତି ପକ୍ଷରୁ ବୈଶିଙ୍ଗା ବଜାରସ୍ଥିତ ହନୁମାନ ମନ୍ଦିର ପରିସରରେ ସାମୂହିକ ହନୁମାନ ଚାଳିଶା ପଠନ କରାଯାଇଛି। ବହୁ ରାଷ୍ଟ୍ରଭକ୍ତ, ବିଭିନ୍ନ ସାମାଜିକ ଓ ଧାର୍ମିକ ଅନୁଷ୍ଠାନର କର୍ମକର୍ତ୍ତା ଉପସ୍ଥିତ ରହି ହନୁମାନ ଚାଳିଶା ପାଠ କରିଥିଲେ। ପୂଜ୍ୟ ସନ୍ଥ ବିଜୟ ବ୍ରହ୍ମଚାରୀ ଓ ଧର୍ମ ଜାଗରଣ ଜିଲା ସଂଯୋଜକ ସଞ୍ଜୀବ ପଣ୍ଡା ସମସ୍ତଙ୍କୁ ମାର୍ଗଦର୍ଶନ ଦେବା ସହ ନିଜ ଅଞ୍ଚଳରେ ହିନ୍ଦୁ ଧର୍ମର ସୁରକ୍ଷା ପାଇଁ କାମ କରିବାକୁ ଆହ୍ୱାନ ଦେଇଥିଲେ। ଅମର ଖିଲାର ପରିଚାଳନା କରିଥିଲେ। ଏଥିରେ ମନ୍ଦିର କମିଟି, ବଜାର କମିଟି ଓ ବ୍ରାହ୍ମଣ ସମାଜ ସୁରକ୍ଷା ସମିତି ସହଯୋଗ କରିଥିଲେ। ରାଜେନ୍ଦ୍ର ପ୍ରସାଦ ବିଦ୍ୟାଣୀ ସମସ୍ତଙ୍କୁ ଧନ୍ୟବାଦ ଅର୍ପଣ କରିଥିଲେ।

ଅବକାରୀ ଚଢ଼ାଉ, ମହୁଲ ପୋଚ ନଷ୍ଟ

ମୋରଡ଼ା,୨୫।୮(ସ୍ମାରକ ମାଜୀ):ମୟୂରଭଞ୍ଜ ଜିଲା ମୋରଡ଼ା ଅବକାରୀ ବିଭାଗ ପକ୍ଷରୁ ଶନିବାର ବିଭିନ୍ନ ସ୍ଥାନରେ ଚଢ଼ାଉ କରି ବହୁ ପରିମାଣର ମହୁଲ ପୋଚ ନଷ୍ଟ କରାଯାଇଛି। ମୋରଡ଼ା ଅବକାରୀ ଅଧିକାରୀ ବ୍ରଜମୋହନ ମଲ୍ଲିକଙ୍କ ସୂଚନା ଅନୁଯାୟୀ, ମୋରଡ଼ା ବ୍ଲକ ଅଧୀନ ଭାଲୁକଟୁଆ ଗ୍ରାମରେ ବେଆଇନ ଭାବେ ଚାଲିଥିବା ଦେଶୀ ମଦ ଭାଟି ଉପରେ ଚଢ଼ାଉ କରାଯାଇଥିଲା। ୨୫୫୦ ଲିଟର ମହୁଲ ପୋଚ ନଷ୍ଟ କରାଯିବା ସହ ୧୦୦ ଲିଟର ଦେଶୀ ମଦ ଜବତ କରାଯାଇଛି। ସେହିପରି ବେଆଇନ ଭାବେ ମଦ ଚାଲାଣ ହେଉଥିବା ଏକ ସ୍କୁଟିକୁ ଜବତ କରି ୩୫ ଲିଟର ଦେଶୀ ମଦ ଜବତ ହୋଇଥିବା ବେଳେ ଚାଳକ ଦୌଡ଼ି ପଳାଇଥିଲେ। ଦୁର୍ଗାପୁର ଗ୍ରାମରେ ଚଢ଼ାଉ କରି ୧୪୦୦ ଲିଟର ଦେଶୀମଦ ଜବତ ସହ ଲକ୍ଷ୍ମୀଧର ସିଂ ନାମକ ଜଣେ ବ୍ୟକ୍ତିଙ୍କୁ ଗିରଫ କରାଯାଇଛି। ଗ୍ରାମରେ ଅନ୍ୟ ଏକ ଭାଟିରେ ଚଢ଼ାଉ କରି ୪୨୦୦ ଲିଟର ମହୁଲ ପୋଚ ନଷ୍ଟ କରାଯିବା ସହ ୩୫୦୦ ଲିଟର ଦେଶୀ ମଦ ଜବତ ହୋଇଛି। ସମାଇଡିହୀ ଗ୍ରାମରୁ ୩୨୦୦ ଲିଟର ପୋଚ ନଷ୍ଟ କରାଯାଇଥିବା ବେଳେ ୨ଶହ ଲିଟର ଦେଶୀମଦ ଜବତ କରାଯାଇଛି । ବେତନଟୀ ଥାନା ଅଧୀନ ଚିଲବସା ଗ୍ରାମରେ ୩୫୦୦ ଲିଟର ମହୁଲ ପୋଚ ନଷ୍ଟ କରାଯାଇ ଥିବାବେଳେ ୨୫୦ ଲିଟର ଦେଶୀ ମଦ ଜବତ କରିଛି ବିଭାଗ। ମଦ ତିଆରି ପାଇଁ ବ୍ୟବହୃତ ବିଭିନ୍ନ ସାମଗ୍ରୀ ଜବତ କରାଯାଇଛି।

ଲକ୍ଷପତି ଦିଦିଙ୍କୁ ପ୍ରମାଣପତ୍ର ପ୍ରଦାନ

ଛେଣ୍ଡିପଦା,୨୫।୮ (ଅଜିତ କୁମାର ଧଳ)

ଛେଣ୍ଡିପଦା ବ୍ଲକ ସଭାଗୃହରେ ଲକ୍ଷପତି ଦିଦିମାନଙ୍କ ଉଦ୍ଦେଶ୍ୟରେ ରବିବାର ଏକ କାର୍ଯ୍ୟକ୍ରମ କରାଯାଇ ବିଧାୟକଙ୍କ ଦ୍ୱାରା ପ୍ରମାଣ ପତ୍ର ପ୍ରଦାନ କରାଯାଇଛି। ମୁଖ୍ୟ ଅତିଥି ଭାବେ ଛେଣ୍ଡିପଦା ବିଧାୟକ ଅଗସ୍ତି ବେହେରା ଯୋଗଦେଇ ବ୍ଲକର ଲକ୍ଷପତି ଦିଦିଙ୍କୁ ପ୍ରମାଣପତ୍ର ପ୍ରଦାନ କରିଥିଲେ। ସମ୍ମାନିତ ଅତିଥି ଭାବେ ଛେଣ୍ଡିପଦା ସରପଞ୍ଚ ସୁଦିପ୍ତ ପ୍ରଧାନ ଉପସ୍ଥିତ ଥିଲେ। ଲକ୍ଷପତି ଦିଦିଙ୍କ ସହ କୃଷିମିତ୍ର, ପ୍ରାଣୀମିତ୍ରଙ୍କ ପରି କରାଯାଉଥିବା ଜନହିତକର କାର୍ଯ୍ୟକ୍ରମ ଅବସରରେ ଏହି ପ୍ରମାଣ ପତ୍ର ପ୍ରଦାନ କରାଯାଇଥିଲା। ସରକାର ମହିଳାମାନଙ୍କ ପାଇଁ ବିଭିନ୍ନ ପ୍ରକାର ଯୋଜନାକୁ କାର୍ଯ୍ୟକାରୀ କରିଥିବା ବେଳେ ଏଥିମଧ୍ୟରୁ ଲକ୍ଷପତି ଦିଦି ଯୋଜନା ଅନ୍ୟତମ। ଶିଳ୍ପ କ୍ଷେତ୍ରରେ ମହିଳାମାନଙ୍କୁ ପ୍ରୋତ୍ସାହିତ କରିବା ଏହି ଯୋଜନାର ଉଦ୍ଦେଶ୍ୟ। ଶିଳ୍ପ ପ୍ରତିଷ୍ଠା ପାଇଁ ସେମାନଙ୍କୁ ଆର୍ଥିକ ସହାୟତା ଦେବାକୁ ପଡିବ। ଏହି ଯୋଜନା ମାଧ୍ୟମରେ ସରକାର ମହିଳାମାନଙ୍କୁ ବିନା ସୁଧରେ ୫ଲକ୍ଷ ଟଙ୍କା ପର୍ଯ୍ୟନ୍ତ ଋଣ ପ୍ରଦାନ କରୁଛନ୍ତି। ଏହି ଯୋଜନା ଆରମ୍ଭ ହେବାଠାରୁ ଏପର୍ଯ୍ୟନ୍ତ ଏକ କୋଟିରୁ ଅଧିକ ମହିଳା ଉପକୃତ ହେଲେଣି। ଏଥିପାଇଁ ବ୍ଲକର ୩୩ଜଣ କୃଷିମିତ୍ରଙ୍କୁ ପ୍ରାକୃତିକ କୃଷିର ତାଲିମ ପ୍ରମାଣ ପତ୍ର ପ୍ରଦାନ, ୭୦ଜଣ ସ୍ୱୟଂ ସହାୟକ ସଭ୍ୟାଙ୍କୁ ଲକ୍ଷପତି ଦିଦି ପ୍ରମାଣ ପତ୍ର, ୩ଟି ସ୍ୱୟଂ ସହାୟକ ଗୋଷ୍ଠୀ ବାହାଳସାହିର ମାତୃଶକ୍ତି ଗୋଷ୍ଠୀ, ଛେଣ୍ଡିପଦାର ଗାୟତ୍ରୀ ଓ ଗ୍ରାମେଶ୍ୱରୀ ଗୋଷ୍ଠୀଙ୍କୁ ବିଧାୟକ ଚେକ ମାଧ୍ୟମରେ ଋଣ ମଞ୍ଜୁରି ପ୍ରମାଣପତ୍ର ପ୍ରଦାନ କରିଥିଲେ।

ପ୍ରଜାମଣ୍ଡଳ ଦିବସ ଉପଲକ୍ଷେ ପ୍ରତିଯୋଗିତା

କଣିହାଁ ୨୫।୮ (ସଚ୍ଚିଦାନନ୍ଦ ପ୍ରଧାନ)

ତାଳଚେରର ୮୭ତମ ପ୍ରଜାମଣ୍ଡଳ ଦିବସ ପାଳନ ଉପଲକ୍ଷେ ରବିବାର କଣିହାଁସ୍ଥିତ ତାଳଚେର ସ୍ୱାଧୀନତା ସଂଗ୍ରାମୀ ମେମୋରିଆଲ ଟ୍ରଷ୍ଟ ପକ୍ଷରୁ ବିଭିନ୍ନ ପ୍ରତିଯୋଗିତା ହୋଇଥିଲା । ପବିତ୍ର ମୋହନ ହାଇସ୍କୁଲଠାରେ ଆୟୋଜିତ କାର୍ଯ୍ୟକ୍ରମରେ ୨୦ଟି ଶିକ୍ଷାନୁଷ୍ଠାନର ଛାତ୍ରୀଛାତ୍ର ଅଂଶଗ୍ରହଣ କରିଥିଲେ। ବକ୍ତୃତା ପ୍ରତିଯୋଗିତାରେ 'ପବିତ୍ର ଗ୍ରନ୍ଥାବଳୀରେ ମାଲ୍ୟଗିରି' ଓ ପ୍ରବନ୍ଧରେ 'ଶାନ୍ତିଦୂତ କୃତିବାସ ରଥଙ୍କ ଭୂମିକା' ଶୀର୍ଷକ ପ୍ରତିଯୋଗିତା ହୋଇଥିଲା। ବିଚାରକ ମଣ୍ଡଳୀର ନିଷ୍ପତ୍ତି କ୍ରମେ ବକ୍ତୃତାରେ ବରିଷ୍ଠରେ ରେଙ୍ଗାଳି ପ୍ରୋଜେକ୍ଟ କଲେଜର ଛାତ୍ର ଦିବ୍ୟଜ୍ୟୋତି ତୁଙ୍ଗ ପ୍ରଥମ, କଣିହାଁ ଡିଗ୍ରୀ କଲେଜର ଛାତ୍ରୀ ଲକ୍ଷ୍ମୀପ୍ରିୟା ଗଡନାୟକ ୨ୟ, ପବିତ୍ରନଗର କଲେଜର ମଳୟ ବେହେରା ୩ୟ ବିବେଚିତ ହୋଇଥିଲେ। ସେହିପରି କନିଷ୍ଠ ବିଭାଗରେ ପିଏମ ହାଇସ୍କୁଲର ପ୍ରିୟଦର୍ଶିନୀ ସାହୁ ପ୍ରଥମ, କଣ୍ଟାପାଳ ହାଇସ୍କୁଲର ଶୁଭଶ୍ରୀ ସାହୁ ୨ୟ, କଳମଛୁଇଁ ସରସ୍ୱତୀ ବିଦ୍ୟାମନ୍ଦିରର ଅଲିଶା ପ୍ରଧାନ ୩ୟ ସ୍ଥାନ ପାଇଥିଲେ। ପ୍ରବନ୍ଧରେ ବରିଷ୍ଠକୁ ନେଇ କଣିହାଁ କଲେଜର ସନ୍ଧ୍ୟାରାଣୀ ପ୍ରଧାନ ପ୍ରଥମ, ରେଙ୍ଗାଳି କଲେଜର ଧରିତ୍ରୀ ପ୍ରଧାନ ଦ୍ୱିତୀୟ, କଣିହାଁ କଲେଜର ଅଭିଷେକ ନାଏକ ତୃତୀୟ, କନିଷ୍ଠ ବିଭାଗରେ କଣ୍ଟାପାଳ ହାଇସ୍କୁଲର ଇପ୍ସିତା ସାହୁ ପ୍ରଥମ, କଳମଛୁଇଁ ବିଦ୍ୟାମନ୍ଦିରର ଶୁହାନି ବିଶ୍ୱାଳ ଦ୍ୱିତୀୟ, ଜରଡା ପଞ୍ଚାୟତ ହାଇସ୍କୁଲର ସ୍ୱପ୍ନାଲିସା ବେହେରା ତୃତୀୟ, ଦେଶାତ୍ମବୋଧକ ସଙ୍ଗୀତ ପ୍ରତିଯୋଗିତା ବରିଷ୍ଠ ବିଭାଗରେ କଣିହାଁ କଲେଜର ସ୍ୱୟଂଶ୍ରୀ ସାହୁ ପ୍ରଥମ, ବାଦଲ ମହାପାତ୍ର ଦ୍ୱିତୀୟ, ସାଗତିକା ସାହୁ ତୃତୀୟ ଓ କନିଷ୍ଠ ବିଭାଗରେ କଳମଛୁଇଁ ବିଦ୍ୟାମନ୍ଦିରର ରୀତିସ୍ନାନ ସାହୁ, ପ୍ରଥମ ବରପଦା ହାଇସ୍କୁଲର କାଜଲ ନାୟକ ଦ୍ୱିତୀୟ, ଚୁଡିବନ୍ଧ ହାଇସ୍କୁଲର ସୋନାଲି ପରିଡା ତୃତୀୟ ସ୍ଥାନରେ ରହିଥିଲେ। ବିଚାରକ ଭାବେ ପିଏମ ହାଇସ୍କୁଲର ପ୍ରଧାନ ଶିକ୍ଷକ ସିଦ୍ଧି ପ୍ରସାଦ ସାହୁ, ଶିକ୍ଷାବିତ ଡ. ମହେଶ୍ୱର ପ୍ରଧାନ, ସଦାନନ୍ଦ ପ୍ରଧାନ, ଦାଶରଥି ଜେନା, କୁଳମଣି ସାମଲ, ପ୍ରଦୀପ କୁମାର ପ୍ରଧାନ, ଇଂ ଧନେଶ୍ୱର ସାହୁ, ବିଭୂତି ଭୂଷଣ ସାହୁ, ପ୍ରଶାନ୍ତ ବେହେରା, ଭୂପେନ ଗଡନାୟକ, ଦେବଦତ୍ତ ପ୍ରସାଦ ପ୍ରଧାନ, ରଞ୍ଜନ କୁମାର ମିଶ୍ର ପ୍ରମୁଖ ଯୋଗଦାନ କରିଥିଲେ। ଟ୍ରଷ୍ଟର ସଭାପତି ବିନାୟକ ପ୍ରଧାନ, ସମ୍ପାଦକ କ୍ଷିରୋସିନ୍ଧୁ ସେଠୀ ସହିତ ପ୍ରମୁଖ କାର୍ଯ୍ୟକର୍ତ୍ତା ସହଯୋଗ କରିଥିଲେ। ସମସ୍ତ ପ୍ରତିଯୋଗୀଙ୍କୁ ପ୍ରଜାମଣ୍ଡଳ ଦିବସ ସେପ୍ଟେମ୍ବର ୬ରେ ସମ୍ମାନିତ କରି ପୁରସ୍କାର ପ୍ରଦାନ କରାଯିବ।

ସ୍କୁଲ, କଲେଜ ପରିସରରେ ଚାରାରୋପଣ

ଝାରପଖୋରିଆ,୨୫।୮(ହରେକୃଷ୍ଣ ଦାସ)

ସୀମାନ୍ତ ଉଚ୍ଚ ମାଧ୍ୟମିକ ବିଦ୍ୟାଳୟ ଜାତୀୟ ସେବା ଯୋଜନା ଶାଖା ଦ୍ୱାରା ଦୁଇଦିନ ଧରି ପୋଷ୍ୟଗ୍ରାମ ଧାନଘେରି ନୂଆ ପୋଖରୀ ବନ୍ଧ, ଧାନଘେରି ପ୍ରାଥମିକ ବିଦ୍ୟାଳୟ ଓ କଲେଜ ପରିସରରେ ଚାରାରୋପଣ କରାଯାଇଛି। ଅଧକ୍ଷ ପ୍ରଦ୍ୟୋତ କୁମାରଙ୍କ ସହ ପୂର୍ବତନ ଜାତୀୟ ସେବା ଯୋଜନା ଓଡ଼ିଶା ମୁଖ୍ୟ ତଥା ଉପସଚିବ ଡ. ଉପେନ୍ଦ୍ର ନାଥ ସାହୁ, ପୂର୍ବତନ ଜାତୀୟ ସେବା ଯୋଜନା ଅଧିକାରୀ ଅଧ୍ୟାପିକା ସୁଜାତା ପଟ୍ଟନାୟକ, ମୟୂରଭଞ୍ଜ ଜିଲା ସହ କାର୍ଯ୍ୟକ୍ରମ ଅଧିକାରୀ ମନୋଜ ରଞ୍ଜନ ଦାଶ, ଅଧ୍ୟାପକ ଅରୁଣ କୁମାର ପାତ୍ର, ରେଞ୍ଜର ଅବିନାଶ ଗିରି, ଯୁକ୍ତ ୩ କାର୍ଯ୍ୟକ୍ରମ ଅଧିକାରୀ ଆରତି ହୋ, ପଦାର୍ଥ ବିଜ୍ଞାନ ସହାୟକ ବିଶ୍ୱନାଥ ମହାନ୍ତ, ଜାତୀୟ ସେବା ଯୋଜନା ନିର୍ଦ୍ଦେଶ କମିଟିର ସଭ୍ୟ ପ୍ରଦ୍ୟୁମ୍ନ ବସା ପ୍ରମୁଖ ସହଯୋଗ କରିଥିଲେ। ପ୍ରାଥମିକ ବିଦ୍ୟାଳୟର ଶିକ୍ଷୟିତ୍ରୀ ଓ ଛାତ୍ରୀଛାତ୍ର ଉପସ୍ଥିତ ଥିଲେ। ପ୍ରୋଗ୍ରାମ ଅଫିସର ଶିଶିର କୁମାର ପଟ୍ଟନାୟକଙ୍କ ତତ୍ତ୍ୱାବଧାନରେ ୫୦ରୁ ଊର୍ଦ୍ଧ୍ୱ ଛାତ୍ରୀଛାତ୍ର କାର୍ଯ୍ୟକ୍ରମରେ ଅଂଶଗ୍ରହଣ କରି ଖୋଲାପଡ଼ିଆରେ ଲାଗିଥିବା ଗଛଗୁଡ଼ିକର ସୁରକ୍ଷା ପାଇଁ ଇଟା ଦ୍ୱାରା ଘେର ତିଆରି କରିଥିଲେ। ପୋଷ୍ୟଗ୍ରାମର ବାରି ବିଦ୍ୟାଣି ଉପସ୍ଥିତ ରହି ପିଲାମାନଙ୍କୁ ଉତ୍ସାହିତ କରିଥିଲେ। ମୋଟ ୬୫ଟି ଚାରାରୋପଣ କରାଯାଇଛି।

ତାଳଚେର ଟିମ୍ ଚାମ୍ପିୟନ

ବଅଁରପାଳ,୨୫।୮(ସୁବାସ ସାହୁ)

ବରିଷ୍ଠ ନାଗରିକ ଫୁଟ୍‌ବଲ ଟୁର୍ନାମେଣ୍ଟ

ନାଲକୋ ନଗର ବିଜୁ ପଟ୍ଟନାୟକ ସ୍ପୋର୍ଟସ କମ୍ପ୍ଲେକ୍ସରେ ଦୁଇଦିନିଆ ନାଲ୍‌କୋ ଓପନ ଭେଟେରାନ ପୁରୁଷ ଫୁଟବଲ ଟୁର୍ନାମେଣ୍ଟ ଅନୁଷ୍ଠିତ ହୋଇଯାଇଛି। ଆଖପାଖ ଅଞ୍ଚଳରୁ ସମୁଦାୟ ୮ଟି ଦଳ ନାଇଟ କ୍ଲବ, ତାଳଚେର, ସିପିପି ହଟିଂ, ତାଳମୂଳ, ନାଲକୋ, ଏଫସିଆଇ, ଅନଗୁଳ, ସ୍ପେଲ୍ଲର ହଟିଂ ଅଂଶଗ୍ରହଣ କରିଥିଲେ। ଦ୍ୱିତୀୟ ଦିନରେ ପ୍ରଥମ ସେମି ଫାଇନାଲରେ ତାଳମୁଳ ଓ ତାଳଚେର ମଧ୍ୟରେ ହୋଇଥିଲା। ସେଥିରେ ତାଳଚେର ବିଜୟ ଲାଭ କରି ଫାଇନାଲରେ ପ୍ରବେଶ କରିଥିଲା। ଦ୍ୱିତୀୟ ମ୍ୟାଚଟି ନାଲକୋ ନାଇଟ କ୍ଲବ ସହ ଅନୁଗୋଳ ମଧ୍ୟରେ ପେନାଲ୍ଟି ସୁଟରେ ନାଲକୋ ନାଇଟ କ୍ଲବ ବିଜୟ ଲାଭ କରି ଫାଇନାଲରେ ପ୍ରବେଶ କରିଥିଲା। ଫାଇନାଲ ମ୍ୟାଚରେ ନାଲକୋ ନାଇଟ କ୍ଲବ ଓ ତାଳଚେର ଟିମ ମଧ୍ୟରେ ଅନୁଷ୍ଠିତ ହୋଇଥିଲା । ତାଳଚେର ଦଳର ସୁବାସ ସାହୁ ଦୁଇଟି ଗୋଲ ଓ ପୂର୍ଣ୍ଣଚନ୍ଦ୍ର ଘଡ଼େଇ ଗୋଟିଏ ଗୋଲ ଦେଇଥିଲେ। ନାଲକୋ ଟିମ ସମୟ ସୀମା ମଧ୍ୟରେ କୌଣସି ଗୋଲ ନ ଦେଇ ରନର୍ସଅପ ହୋଇଥିଲା। ଆଜିର ଫାଇନାଲ ଟୁର୍ନାମେଣ୍ଟରେ ଅତିଥି ଭାବେ ନାଲକୋ ଏଜିଏମ କୋଲ ମାଇନ୍ସ ସୁଭାଶିଷ ପଣ୍ଡା, ସ୍ପୋର୍ଟସ ଅଧିକାରୀ ହରି ହର ସା ଯୋଗଦେଇ ଚାମ୍ପିଅନ ଦଳକୁ ଟ୍ରଫି ସହ ନଗଦ ୭ହଜାର ଟଙ୍କା ଓ ରନର୍ସଅପ ଦଳକୁ ଟ୍ରଫି ସହ ୫ ହଜାର ଟଙ୍କା ପ୍ରଦାନ କରଯାଇଥିଲା। ବେଷ୍ଟ ଗୋଲକିପର ଭାବେ ଅନୁଗୋଳ ଟିମର ଆଦିତ୍ୟ ଦେହୁରି, ବେଷ୍ଟ ଶାନ୍ତି ଶୃଙ୍ଖଳା ଟିମ ସିପିପି ହଟିଂ, ତାଳଚେର ଟିମର ସୁବାସ ଚନ୍ଦ୍ର ସାହୁ ୫ଟି ଗୋଲ ଦେଇ ପ୍ଲେୟାର ଅଫ ଦ' ଟୁର୍ନାମେଣ୍ଟ ବିବେଚିତ ହୋଇ ଥିଲେ। ମୁଖ୍ୟ ରେଫେରି ଭାବେ ଧନେଶ୍ୱର ସର୍ଦ୍ଦାର ଓ ଚନ୍ଦ୍ର ମୁଣ୍ଡୁରୀ ଧାରା ବିବରଣୀ ପ୍ରଦାନ କରିଥିଲେ।

ପତ୍ରସଂଖ୍ୟା ୭୫୩୪ ତା.୨୦.୦୮.୨୦୨୪

ବିଜ୍ଞାପନ

No.C-479:ଏତଦ୍ୱାରା ସର୍ବସାଧାରଣଙ୍କ ଗୋଚରାର୍ଥେ ଜଣାଇ ଦିଆଯାଉଛି ଯେ, ସମ୍ବଲପୁର ମହାନଗର ନିଗମ ଅନ୍ତର୍ଗତ ମହିଳା ପୁଲିସ ଥାନାରୁ ଶକ୍ତି ଚୌକ (ପିରବାବା ଚୌକ) ପର୍ଯ୍ୟନ୍ତ ଥିବା **Over Bridge** ତଳ (ଲକ୍ଷ୍ମୀ **talkies** ଟ୍ରାଫିକ ଛକ ଓ ଗୋଲ ବଜାର ଟ୍ରାଫିକ ଛକ ବ୍ୟତୀତ) ଯାନବାହନ ରହଣି ସ୍ଥାନର ଟେଣ୍ଡର ମାଧ୍ୟମରେ ନିଲାମ କରିବା ସକାଶେ ନିମ୍ନ କାର୍ଯ୍ୟସୂଚୀ ମତେ ଟେଣ୍ଡର କରାଯାଉଅଛି । ଏହି ନିଲାମ ୦୧.୦୯.୨୦୨୪ ରୁ ୩୧.୦୮.୨୦୨୫ ପାଇଁ ଉଦ୍ଦିଷ୍ଟ ଅଟେ ।

ଟେଣ୍ଡର ନୋଟିସର ସବିଶେଷ ତଥ୍ୟ ୱେବସାଇଟ୍‌ରେ (**www.smcsambalpur.nic.in**) ଉପଲବ୍ଧ ଅଛି । ଇଚ୍ଛୁକ ବ୍ୟକ୍ତି ପ୍ରଦତ୍ତ ୱେବସାଇଟ୍ ମାଧ୍ୟମରୁ ଆବେଦନ ଫର୍ମ, ନୋଟିସ, ସର୍ତ୍ତ ଓ ନିୟମାବଳୀ ଇତ୍ୟାଦି ହାସଲ କରି ନିଲାମରେ ଭାଗ ନେଇପାରିବେ ।

ତା.୨୧.୦୮.୨୦୨୪ ରିଖଠାରୁ ତା.୨୯.୦୮.୨୦୨୪ ରିଖ ଅପରାହ୍ନ ଘ.୫.୩୦ ମି. ପର୍ଯ୍ୟନ୍ତ ଉପଲବ୍ଧ ଅଛି । ଟେଣ୍ଡର ଫର୍ମ/ କୋରିୟର/ ସ୍ପିଡ୍ ପୋଷ୍ଟ ଯୋଗେ ଦାଖଲ କରାଯିବ ।

ଟେଣ୍ଡର ଫର୍ମ ଖୋଲାଯିବା ସମୟ– ୩୦.୦୮.୨୦୨୪ ପୂର୍ବାହ୍ନ ୧୧.୩୦ମି. ।

ସ୍ୱା./- ଆୟୁକ୍ତ
ସମ୍ବଲପୁର ମହାନଗର ନିଗମ, ସମ୍ବଲପୁର
OIPR-13122/11/0034/2425

ବ୍ଲକ୍‌ସ୍ତରୀୟ ଲକ୍ଷପତି ଦିଦିଙ୍କୁ ସମ୍ବର୍ଦ୍ଧନା

ମୋରଡ଼ା, ୨୫।୮(ସ୍ମାରକ ମାଜୀ)–ମୟୂରଭଞ୍ଜ ଜିଲା ମୋରଡ଼ା ବ୍ଲକର ଚିତ୍ରଡ଼ାସ୍ଥିତ ବ୍ଲକ କାର୍ଯ୍ୟାଳୟ କନ୍‌ଫରେନ୍ସ ହଲ୍‌ରେ ଲକ୍ଷପତି ଦିଦିମାନଙ୍କୁ ସମ୍ବର୍ଦ୍ଧନା ଦିଆଯାଇଛି। ଏହି ପରିପ୍ରେକ୍ଷୀରେ ବିଡିଓ ଅଣାକର ନାୟକଙ୍କ ଅଧ୍ୟକ୍ଷତାରେ ସମ୍ବର୍ଦ୍ଧନା କାର୍ଯ୍ୟକ୍ରମ ଅନୁଷ୍ଠିତ ହୋଇଥିଲା। ମୁଖ୍ୟଅତିଥି ଭାବେ ଉପାଧ୍ୟକ୍ଷା ଜେମାମଣି ମହାନ୍ତ ଓ ସମ୍ମାନିତ ଅତିଥି ଭାବେ ମିଶନ ଶକ୍ତି ଜିଲା ସଭାନେତ୍ରୀ ବିଷ୍ଣୁପ୍ରିୟା ଦାସ ଯୋଗ ଦେଇଥିଲେ। ବିପିଏମ୍ କଳ୍ପନା ଜେନା କାର୍ଯ୍ୟକ୍ରମର ଉଦ୍ଦେଶ୍ୟ ସମ୍ପର୍କରେ ଆଲୋକପାତ କରିଥିଲେ। ବ୍ଲକ୍‌ରେ ୬୯୦୦ ମିଶନ ଶକ୍ତି ମହିଳା ଲକ୍ଷପତି ଦିଦି ହୋଇପାରିଛନ୍ତି। ରବିବାର ପ୍ରଥମ ପର୍ଯ୍ୟାୟରେ ୨ଶହ ଲକ୍ଷପତି ଦିଦିଙ୍କୁ ପ୍ରମାଣପତ୍ର ଦେଇ ସମ୍ମାନିତ କରାଯାଇଛି। ସେହିପରି ମା' ତାରିଣୀ ଓ ଦଶଭୁଜା ଏସ୍‌ଏଚ୍‌ଜିକୁ ୫ ଲକ୍ଷ ଟଙ୍କାର ଋଣ ପ୍ରଦାନ କରାଯାଇଥିଲା।

ସମ୍ବର୍ଦ୍ଧିତ ମିଶନଶକ୍ତି ମହିଳାମାନେ।

Government of Odisha
Higher Education Department

Timeline for e-admission into 3 year Integrated B.Ed- M.Ed. courses in the Higher Education Institutions for the Academic Session 2024-25 under SAMS

No. N-86:- It is for information of all concerned that admission into 3 year integrated B.Ed.-M.Ed. course at the below mentioned HEIs has been newly included under SAMS for the Academic Session: - 2024-25. Accordingly, the candidates are hereby instructed to fill-up the Common Application Form by Visiting the SAMS Portal as per the timeline mentioned below. The Information Brochure for the said course is available on the SAMS portal. Please refer to the Information Brochure before filling up the CAF. The key points for admission into 3 Year Integrated B.Ed.-M.Ed. course for the current Academic Year 2024-25 are as follows.

1. The following HEIs have been included under SAMS for admission into 3 Year Integrated B.Ed.-M.Ed. Course for the academic session: - 2024-25.
   a. Maharaja Sriram Chandra Bhanjadeo University, Baripada, Mayurbhanj – 50 seats (Regular Mode)
   b. Sambalpur University, Sambalpur- 50 seats (Self-Financing Mode)
   c. Rajendra University, Bolangir- 50 seats (Self-Financing Mode)
   d. Fakir Mohan University, Balasore- 50 seats (Self-Financing Mode)
2. Provisional allotment of seats will be prepared through centralized selection process (i.e. Freeze and slide) on the basis of the Career marks (%) and reservation, details are provided in the Information Brochure. No Entrance Examination will be held for admission into the said course.
3. The applicants who have passed the **Post Graduate (P.G.) examination only in Science/ Social Science & Humanities subjects** from a recognized Institution shall be eligible for admission into this 3 year Integrated B.Ed.-M.Ed. program.

Any change in the timeline will be published on the website **https://te.samsodisha.gov.in/** . The applicants are request to read the Information Brochure carefully.

Sl#	Activities	Timeline
1	Availability of online Common Application Form (CAF) on the website www.samsodisha.gov.in	26-Aug-2024 (12:00 NOON)
2	Last date for applying online CAF through www.samsodisha.gov.in	05-Sep-2024 (11:45 PM)
3	Editing of the CAF in Online Mode (If required) for the CAF submitted earlier (No fresh CAF will be allowed on this day)	06-Sep-2024 (10.00 AM to 11.45 PM)
4	Publication of Provisional Allotment of Seats (For First Round Selection)	12-Sep-2024 (Thursday) (02.00 PM)
5	Selection of Slide/ Freeze Option and Online payment of admission fees by the selected students through SAMS [Student's Account] portal	12-Sep-2024 (04.00 PM) to 17-Sep-2024 (03.00 PM)
6	Reporting of applicants at allotted institutions for taking admission (for First Round Selection)	13-Sep-2024, 14-Sep-2024 & 17-Sep-2024 (10.00 AM to 05.00 PM)
7	Data updation of admitted students in the e-space (for First Round Admission) by the respective Institutions	13-Sep-2024, 14-Sep-2024 & 17-Sep-2024 (10.00 AM to 07.00 PM)
8	Publication of Provisional Allotment of Seats (for Second Round Selection)	23-Sep-2024 (Monday) (02.00 PM)
9	Online payment of admission fees by the selected students through SAMS (Student's login) portal	23-Sep-2024 (04.00 PM) to 26-Sep-2024 (03.00 PM)
10	Reporting of applicant at allotted institutions for taking admission (for Second Round Selection)	24-Sep-2024 (10.00 AM) to 26-Sep-2024 (05.00 PM)
11	Data updation of admitted students in the e-space (for Second Round Admission) by the respective Institutions	24-Sep-2024 (10.00 AM) to 26-Sep-2024 (07.00 PM)
12	Publication of merit wise waiting list among the remaining applicants as per the actual vacancy as on 26.09.2024 in HEI's e-space as well as in the Student's login	28-Sep-2024 (Saturday) (02.00 PM)
13	Publication of list of selected as well as waitlisted applicants by the HEI's at their Notice Board/ Website and also communicate them via Call/SMS by the HEIs.	30-Sep-2024 (Monday) (10.00 AM)
14	Reporting of

କ୍ଷୋଭ ଝାଡ଼ି ବଖାଣିଲେ ବ୍ୟଥା

ବିଜେଡି ବନ୍ଧୁମିଳନ

ଭୁବନେଶ୍ୱର,୨୫।୮(ଅନିଲଦାସ)

ଦୀର୍ଘ ୨୦ରୁ ୨୫ ବର୍ଷ ଧରି ଦଳକୁ ଛିଡା କରିବାରେ ପ୍ରମୁଖ ଭୂମିକା ନେଇଥିବା ଯୁବ ନେତାଙ୍କୁ ଅବହେଳା କରାଗଲା। ଦଳ ପ୍ରତି ଆନୁଗତ୍ୟ ନ ଥିବା ଅଯୋଗ୍ୟ ବ୍ୟକ୍ତିଙ୍କୁ ଗୁରୁତ୍ୱ ଦେବାରୁ ଦଳକୁ ଏଭଳି ପରାଜୟର ଦୁର୍ଦ୍ଦଶା ଭୋଗିବାକୁ ପଡିଛି। ନିର୍ବାଚନର ୨ ମାସ ପରେ ରାଜ୍ୟର ବିଭିନ୍ନ ଜିଲାରୁ ଭୁବନେଶ୍ୱରରେ ଏକାଠି ହୋଇଥିବା ବିଜେଡି ଯୁବ, ଛାତ୍ର ସଙ୍ଗଠକ ଓ କର୍ମକର୍ତ୍ତାମାନେ କ୍ଷୋଭ ପ୍ରକାଶ କରିବା ସହ କଳଙ୍କିତ ନେତାଙ୍କୁ ନିଜ ପାଖ ମଡାଇ ନ ଦେବାକୁ ସଙ୍କଳ୍ପ ନେଇଛନ୍ତି।

ନବୀନନିବାସ କିମ୍ବା ଶଙ୍ଖଭବନରେ ସଙ୍ଗଠନ କଥା କହିବାକୁ ସୁଯୋଗ ମିଳି ନ ଥିଲା। ତେଣୁ କର୍ମକର୍ତ୍ତାମାନେ ରବିବାର ଭୁବନେଶ୍ୱର ସ୍ଥିତ ବ୍ଲାଇଣ୍ଡ ଆସୋସିଏଶନ ସଭା ଗୃହରେ ଏକ ବନ୍ଧୁମିଳନରେ ଏକାଠି ହୋଇ ମନର ବ୍ୟଥାକୁ ଖୋଲାଖୋଲି ପ୍ରକାଶ କରିଛନ୍ତି। କାହା ଜିଲାରେ କିଏ ପଶି ଯାଉଥିଲା । ନିର୍ଦ୍ଦିଷ୍ଟ କିଛି ନେତାଙ୍କ ନାଁ ନେଇ କିଛି ଲୋକ ରାଜନୀତି କରୁଥିଲେ। ଆମକୁ ଅଣଦେଖା କରାଯାଉଥିଲା। ଜିଲା ନେତା ହୋଇ ବିଡିଓ ସହିତ କଥା ହେବାର ସାହସ ଜୁଟାଇ ପାରୁ ନ ଥିଲୁ। ଜଗନ୍ନାଥଙ୍କ ଇଚ୍ଛା ଥିଲା, ଦଳରୁ କଳଙ୍କିତ ନେତା ବାହାରି ଯାଆନ୍ତୁ, ଆଗକୁ ଭଲ ନେତା ବାହାରନ୍ତୁ ଏବଂ ସେମାନେ ଓଡିଶାକୁ ରକ୍ଷା କରନ୍ତୁ । ଆଜି ସେୟା ହୋଇଛି। ବିଜେଡି କର୍ମକର୍ତ୍ତାମାନେ ଆହୁରି କହିଛନ୍ତି, ଦଳ ପାଇଁ ଆମର ରକ୍ତ ବୋହିଛି। ସାଇକେଲ ଧରି ସଙ୍ଗଠନ କରି ଦଳକୁ ଗଢିଛୁ। ଆମ ନେତାଙ୍କୁ ଦେଖା କରିବାକୁ ହେଲେ ୪ଟା କବାଟ ଡେଇଁବାକୁ ପଡୁଥିଲା। ବିଜେଡିକୁ ଭଲ ପାଉ ନ ଥିବା ଏବଂ ସଙ୍ଗଠନ କରି ନ ଥିବା ଲୋକ ଦଳକୁ ମାଡି ବସିବାରୁ ଆଜି ପରିସ୍ଥିତି ଏଭଳି ହୋଇଛି। ଆମେ ସମସ୍ତେ ଏକଠି ହୋଇ ନବୀନ ନିବାସ ଯିବା । ଦଳର ସଭାପତିଙ୍କୁ ସବୁ ଦୁଃଖ ଜଣାଇବା। ଆମେ ସମସ୍ତେ ସମ୍ପର୍କରେ ରହିଲେ ଆସନ୍ତାକାଲି ପରିଚୟ ମିଳିବ। ନବୀନ ବାବୁ ପୁଣି କ୍ଷମତାକୁ ଫେରିବେ। ଆମ ସମସ୍ତଙ୍କୁ ଏକ ହେବାକୁ ପଡିବ। ଆମେ ଜଣେ ଜଣେ ଲଢୁଆ ସୈନିକ। ଦୀର୍ଘ ବର୍ଷ ଧରି ସଙ୍ଗଠନକୁ ମଜଭୁତ କରି ଦଳକୁ ଛିଡା କରିଛୁ। ନିର୍ବାଚନରେ ପରାଜିତ ଆମ ମନ ବଳ ଭାଙ୍ଗି ପାରିବ ନାହିଁ । ଦଳୀୟ ସଙ୍ଗଠନ ମଜଭୁତ କରିବା ସହ ଓଡିଶା ବାସୀଙ୍କ ପାଇଁ କାମ କରିବୁ। ଆଗାମୀ ଦିନରେ ଏକାଠି ରହି ଆମ ନେତା ନବୀନ ପଟ୍ଟନାୟକଙ୍କୁ ପୁଣି ମୁଖ୍ୟମନ୍ତ୍ରୀ କରିବୁ ବୋଲି ବକ୍ତାମାନେ ମତ ଦେଇଛନ୍ତି।

ଏହି ବନ୍ଧୁମିଳନ କାର୍ଯ୍ୟକ୍ରମରେ କର୍ମକର୍ତ୍ତାମାନେ ଦଳର ସଭାପତିଙ୍କ ନେତୃତ୍ୱ ପ୍ରତି ଦୃଢ଼ ଆସ୍ଥା ଓ ବିଶ୍ୱାସ ପ୍ରକଟ କରିଛନ୍ତି। ରାଜ୍ୟର ୩୦ ଜିଲାରେ ଏଭଳି ବନ୍ଧୁମିଳନ କାର୍ଯ୍ୟକ୍ରମ ଆୟୋଜନ କରାଯାଇ ବିଜେଡି ସଙ୍ଗଠନକୁ ତୃଣମୂଳସ୍ତରରେ ମଜଭୁତ କରାଯିବା ପାଇଁ ସମସ୍ତ କର୍ମକର୍ତ୍ତା ମତ ପ୍ରକାଶ କରିଛନ୍ତି । ବର୍ତ୍ତମାନର ରାଜ୍ୟ ଭାଜପା ସରକାର ପୂର୍ବରୁ ଥିବା ବିଜେଡି ସରକାରଙ୍କ ସମୟରେ ହୋଇଥିବା ବିଭିନ୍ନ ଜନହିତକର ଯୋଜନାର ନାମ ଏବଂ ରଙ୍ଗ ପରିବର୍ତ୍ତନ କରୁଥିବାରୁ ସମସ୍ତ କର୍ମୀ ଏହାକୁ ଦୃଢ଼ ନିନ୍ଦା କରିଥିଲେ। ଏଥିସହ ବିଭିନ୍ନ ପ୍ରସ୍ତାବ ବିଷୟରେ କର୍ମୀମାନେ ଆଲୋଚନା କରିଥିଲେ। ବିଜେଡିର ସମସ୍ତ କର୍ମୀ ଦଳର ସଭାପତିଙ୍କ ନେତୃତ୍ୱରେ ଜନସାଧାରଣଙ୍କ ପାଇଁ ସେବା ଏବଂ ସମର୍ପିତ ମନୋଭାବ ରଖି କାର୍ଯ୍ୟ କରିବେ ବୋଲି ଶପଥ ନେଇଛନ୍ତି। ଦଳରେ ଦୀର୍ଘବର୍ଷ ଧରି କାର୍ଯ୍ୟ କରୁଥିବା କର୍ମୀମାନଙ୍କୁ ଅଧିକ ଗୁରୁତ୍ୱ ଦିଆଯାଉ ବୋଲି ମତ ପ୍ରକାଶ ପାଇଛି। ବନ୍ଧୁମିଳନ ସଭାକୁ ଶିଶିର କୁମାର ପରିଜା ପରିଚାଳନା କରିଥିବା ବେଳେ ରଞ୍ଜିତ ରାୟ ଧନ୍ୟବାଦ ଦେଇଥିଲେ। ଏହି କାର୍ଯ୍ୟରେ ବିଭିନ୍ନ ଜିଲାରୁ ବହୁ ବରିଷ୍ଠ , ଯୁବ, ଛାତ୍ର ଓ ମହିଳା କର୍ମକର୍ତ୍ତା ଯୋଗ ଦେଇଥିଲେ।

ଭୁବନେଶ୍ୱର ସ୍ଥିତ ବ୍ଲାଇଣ୍ଡ ଆସୋସିଏଶନ ସଭା ଗୃହରେ ବିଜେଡିର ଏକ ବନ୍ଧୁମିଳନରେ ବିଜେଡି ଯୁବ, ଛାତ୍ର ସଙ୍ଗଠକ ଓ କର୍ମକର୍ତ୍ତାମାନେ।

ପୌର ଉପାଧ୍ୟକ୍ଷାଙ୍କୁ ଆକ୍ରମଣ ଘଟଣା: ୩ ଗିରଫ

ପାରାଦୀପ,୨୫।୮(ଶରତ ରାଉତ)

ପାରାଦୀପ ଆଦର୍ଶ ଥାନା ଅନ୍ତର୍ଗତ ଅଠରବାଙ୍କୀ ଲକପଡ଼ାରେ ଅଗଷ୍ଟ ୧୪ ରାତିରେ ପୌର ଉପାଧ୍ୟକ୍ଷା ଛବିଲତା ରାଉତ ଓ ତାଙ୍କ ସ୍ୱାମୀ ନରେନ୍ଦ୍ର ରାଉତଙ୍କ ଉପରେ ମରଣାନ୍ତକ ଆକ୍ରମଣ ହୋଇଥିଲା। ଉକ୍ତ ଘଟଣାରେ ରବିବାର ୩ ଜଣ ଅଭିଯୁକ୍ତଙ୍କୁ ପୋଲିସ ଗିରଫ କରି କୋର୍ଟ ଚାଲାଣ କରିଛି। ସେମାନେ ହେଲେ ସଂଗ୍ରାମ ସାମନ୍ତରାୟ, ପୃଥ୍ୱୀରାଜ ସାମନ୍ତରାୟ ଓ ଆଶୁତୋଷ ମଲ୍ଲ। ଏମାନଙ୍କ ବ୍ୟତୀତ ଆଉ ୪ ଜଣ ଅଭିଯୁକ୍ତ ଅଛନ୍ତି। ସେମାନେ ଏବେବି ଫେରାର ଅଛନ୍ତି। ସେମାନଙ୍କୁ ଖୁବ୍‌ଶୀଘ୍ର ଗିରଫ କରାଯିବ ବୋଲି ଥାନାଧିକାରୀ ସୁଚିତ୍ରବୀର୍ଯ୍ୟ ଦାସ କହିଛନ୍ତି। ଅଭିଯୁକ୍ତଙ୍କ ମଧ୍ୟରେ ଜଣେ ପାରାଦୀପ ବିଜେଡିର ଆଗଧାଡିର କର୍ମୀଙ୍କ ପୁଅ ରହିଛନ୍ତି। ଏହି ଘଟଣାରେ ପାରାଦୀପ ବିଜେଡି ପକ୍ଷରୁ ପୋଲିସ ବିରୋଧରେ ରାଲି ଓ ଥାନା ଘେରାଉ କରାଯାଇଥିଲା। ସେହି ଘେରାଉ ସମୟରେ ପୂର୍ବତନ ବିଧାୟକ ସମିତ ରାଉତରାୟ ଓ ଆଗଧାଡିର ନେତା ସାମିଲ ହୋଇଥିଲେ। ଅପରପକ୍ଷେ ଅଗଷ୍ଟ ୨୧ ରାତିରେ ଲକ୍‌ଥାନା ଅନ୍ତର୍ଗତ ପିପିଏଲ୍ ଛକ ପାଖରେ ଥିବା ଏକ ହୋଟେଲରେ ଗଣ୍ଡଗୋଳ ହୋଇଥିଲା। ଏହି ଘଟଣାରେ ସମ୍ପୃକ୍ତ ୩ ଅଭିଯୁକ୍ତ ଭାଜପା କର୍ମୀ ବୋଲି ସୂଚନା ମିଳିଛି। ଉଭୟ ଘଟଣାକୁ ନେଇ ଏବେ ବିଜେଡି ଓ ଭାଜପା ମଧ୍ୟରେ ଆରୋପ ପ୍ରତ୍ୟାରୋପ ଜାରି ରହିଛି।

ବିଜେଡିକୁ ଫେରିଲେ ୨ ସମିତିସଭ୍ୟ

ବରୀ,୨୫।୮(ମହେନ୍ଦ୍ର ସ୍ୱାଇଁ)

ଯାଜପୁର ଜିଲା ବରୀ ବ୍ଲକ୍‌ରେ ବିଜେଡି ଓ ଭାଜପା କର୍ମୀଙ୍କ ମଧ୍ୟରେ ଦଳବଦଳ ଚାଲିଛି। ଗତ ୧୬ ତାରିଖରେ ଭାଜପା ନେତା ଉମେଶ ଚନ୍ଦ୍ର ଜେନାଙ୍କ ନେତୃତ୍ୱରେ ବିଜେଡି ସମର୍ଥକ ୧୨ ସମିତିସଭ୍ୟାସଭ୍ୟ, ୭ ଜଣ ସରପଞ୍ଚ ଓ ବ୍ଲକ ଅଧ୍ୟକ୍ଷ ଅଶୋକ କୁମାର ଗେଡ଼ି ଭାଜପାରେ ଯୋଗ ଦେଇଥିବାବେଳେ ସେମାନଙ୍କ ମଧ୍ୟରୁ ୨ ସମିତି ସଭ୍ୟାସଭ୍ୟ ରବିବାର ପୁଣି ବିଜେଡିକୁ ଫେରିଛନ୍ତି। ସେମାନେ ହେଲେ ଅନ୍ୟାସୀପୁର ପଞ୍ଚାୟତର ସମିତିସଭ୍ୟ ରମେଶ କୁମାର ସାହୁ ଓ ବାଲିଆ ପଞ୍ଚାୟତର ସମିତି ସଭ୍ୟା ମାନସୀ ଦାସ। ବରୀ ବିଧାୟକ ବିଶ୍ୱରଞ୍ଜନ ମଲ୍ଲିକ, ବିଞ୍ଝାରପୁର ବିଧାୟିକା ପ୍ରମିଳା ମଲ୍ଲିକ ଓ ଆଳି ବିଧାୟକ ପ୍ରତାପ କେଶରୀ ଦେବଙ୍କ ଉପସ୍ଥିତିରେ ଭୁବନେଶ୍ୱର ଦଳ କାର୍ଯ୍ୟାଳୟଠାରେ ଏହି ମିଶ୍ରଣ ପର୍ବ ଅନୁଷ୍ଠିତ ହୋଇଛି।

ମିଶ୍ରଣ ପର୍ବରେ ଯୋଗ ଦେଇଥିବା ୨ ସମିତ୍ୟସଭ୍ୟା ସଭ୍ୟ।

ଭାଇରାଲ ଅଡିଓକୁ ନେଇ ରାଜନୈତିକ ଉଷ୍ମତା

ଆସିକା ବିଧାୟକ ସରୋଜ ପାଢ଼ୀ।

ଖବରଦାତା ସମ୍ମିଳନୀରେ ପୂର୍ବତନ ବିଧାୟକା।

ଆସିକା,୨୫।୮
(ସୁରେନ୍ଦ୍ର ନାଥ ସାହୁ)

ଗଞ୍ଜାମ ଜିଲା ଆସିକା ବିଧାୟକ ସରୋଜ ପାଢୀଙ୍କ ଆସିକା ଅଞ୍ଚଳର ୨ଜଣ ବାଲିଘାଟ ଲିଜଧାରୀଙ୍କ ସହ ବାର୍ତ୍ତାଳପର ଏକ ଅଡିଓ ଦୁଇଦିନ ହେଲା ସାମାଜିକ ଗଣମାଧ୍ୟମରେ ଘୂରି ବୁଲୁଛି। ଏହାକୁ ନେଇ ବିରୋଧୀ ବିଜେଡି ଓ ଶାସକ ଦଳ ମଧ୍ୟରେ ରାଜନୈତିକ ଉଷ୍ମତା ବୃଦ୍ଧି ପାଇଛି । ଉଭୟ ଦଳ ପକ୍ଷରୁ ରବିବାର ପୃଥକ ଭାବେ ଖବରଦାତା ସମ୍ମିଳନୀ କରାଯାଇଛି ।

ପୂର୍ବାହ୍ନରେ ଆସିକା ନିର୍ବାଚନମଣ୍ଡଳୀ ବିଜେଡି କାର୍ଯ୍ୟାଳୟଠାରେ ପୂର୍ବତନ ବିଧାୟିକା ମଞ୍ଜୁଳା ସ୍ୱାଇଁ ଖବରଦାତା ସମ୍ମିଳନୀ କରି ଭାଜପା ବିଧାୟକଙ୍କ ପକ୍ଷରୁ ବାଲି ଲିଜଧାରୀଙ୍କୁ ଟଙ୍କା ଦାବି କରାଯାଉଥିବା ଘଟଣାରେ ଗଭୀର ଉଦ୍‌ବେଗ ପ୍ରକାଶ କରିଛନ୍ତି । ଏହି ଘଟଣା ନିର୍ବାଚନମଣ୍ଡଳୀର ଜନସାଧାରଣଙ୍କ ପାଇଁ ଦୁର୍ଭାଗ୍ୟଜନକ ବୋଲି ସେ କହିଛନ୍ତି । ରାଜ୍ୟ ସରକାର ଏହି ଅଡିଓର ବିଧିବଦ୍ଧ ତଦନ୍ତ କରି ଦୃଢ କାର୍ଯ୍ୟାନୁଷ୍ଠାନ ନିଅନ୍ତୁ ବୋଲି ମଞ୍ଜୁଳା ଦାବି କରିଛନ୍ତି । ଖବରଦାତା ସମ୍ମିଳନୀରେ ଅନ୍ୟମାନଙ୍କ ମଧ୍ୟରେ ବିଜେଡି ଜିଲା ଉପସଭାପତି ଦିଲୀପ କୁମାର ପାଣିଗ୍ରାହୀ, ଗଞ୍ଜାମ ଜୋନ୍ ଯୁବ ବିଜେଡି ସଭାପତି ନଚିକେତା ସ୍ୱାଇଁ, ବ୍ଲକ ସଭାପତି ରାଜେଶ ପଟ୍ଟନାୟକ, ବରିଷ୍ଠ ନେତା ନନ୍ଦ ବିଷୋୟୀ, ଅନିଲ କୁମାର ନାୟକ ପ୍ରମୁଖ ଉପସ୍ଥିତ ଥିଲେ। ଅନ୍ୟପକ୍ଷରେ ଅପରାହ୍ନରେ ବିଧାୟକ ପାଢୀ ନିଜ ବାସଭବନରେ ଖବରଦାତା ସମ୍ମିଳନୀ କରି ଅଡିଓ ତାଙ୍କୁ ବଦନାମ କରିବା ଲାଗି ଏକ ହିନ ଚକ୍ରାନ୍ତ ବୋଲି ପ୍ରକାଶ କରିଛନ୍ତି। ଲିଜ୍‌ଧାରୀଦ୍ୱୟ ବାଲିଘାଟ ଦେବାକୁ ନିର୍ବାଚନମଣ୍ଡଳୀର ଲୋକଙ୍କଠାରୁ ଅନେକ ଲକ୍ଷ ଟଙ୍କା ନେଇ ପରେ ସେମାନଙ୍କୁ ବିଜେଡି ନାଁ ନେଇ ହଇରାଣ କରୁଥିବା ଅଭିଯୋଗ ଆସିଥିଲା। ସେମାନଙ୍କ ପଇସା ତୁରନ୍ତ ଫେରାଇବା ଲାଗି ଲିଜଧାରୀଙ୍କୁ ଫୋନ କରି କହିଥିବା ଘଟଣାକୁ ଏଭଳି ରୂପ ଦିଆଯାଉଥିବା ବିଧାୟକ ପାଢ଼ୀ ପ୍ରକାଶ କରିଛନ୍ତି । ଜନସାଧାରଣଙ୍କ ତାଙ୍କ ପ୍ରତି ଯେଉଁ ଆସ୍ଥା ରହିଛି ତାକୁ କେହି କ୍ଷୁର୍ଣ୍ଣ କରିପାରିବେ ନାହିଁ। ପୂର୍ବତନ ବିଧାୟିକା ତାଙ୍କ ବୋହୂଙ୍କ ନାମରେ ବାଲିଘାଟ ଲିଜ ନେଇଛନ୍ତି । ମୋ ପରିବାରର କାହା ନାମରେ ସେମିତି ଲିଜ ତାଲିକା ନାହିଁ । ଭାଇରାଲ ଅଡିଓ ସମ୍ମାନହାନୀ କରିଥିବା ନେଇ ଆବଶ୍ୟକ ପଡିଲେ ଆଇନର ଆଶ୍ରୟ ନେବେ ବୋଲି ବିଧାୟକ ପ୍ରକାଶ କରିଛନ୍ତି।

୨୭ରେ ଜୁନାଗଡ଼ ଏନ୍‌ଏସିରେ ଅନାସ୍ଥା ଭୋଟ

ଭବାନୀପାଟଣା,୨୫।୮
(ଉତ୍ତମ କୁମାର ଦାଶ)

କଳାହାଣ୍ଡି ଜିଲା ଜୁନାଗଡ଼ ଏନ୍‌ଏସିରେ ଆସନ୍ତା ୨୭ ତାରିଖ ମଙ୍ଗଳବାର ପୂର୍ବାହ୍ନ ୧୧ଟାରେ ଅନାସ୍ଥା ଭୋଟ ହେବ। ଏନେଇ କଳାହାଣ୍ଡି ଜିଲାପାଳଙ୍କୁ ନିର୍ଦ୍ଦେଶ ଦେଇଛନ୍ତି ହାଇକୋର୍ଟ। ଜୁନାଗଡ଼ ଏନ୍‌ଏସି ଅଧ୍ୟକ୍ଷ ମୁକେଶ ଅଗ୍ରୱାଲଙ୍କ ବିରୋଧରେ ଅନାସ୍ଥା ଭୋଟ ପାଇଁ ସ୍ଥାନୀୟ ୯ ଜଣ ବିଜେଡି କାଉନସିଲର ଓ ଉପାଧ୍ୟକ୍ଷା ଜିଲାପାଳଙ୍କୁ ଲିଖିତ ଅଭିଯୋଗ କରିଥିଲେ। ଏହା ପରେ ଜିଲାପାଳ ୨ଥର ତାରିଖ ମଧ୍ୟ ଘୋଷଣା କରିଥିଲେ। ହେଲେ ଉକ୍ତ ତାରିଖଗୁଡିକରେ ନିର୍ବାଚନ ଦାୟିତ୍ୱରେ ଥିବା ଅଧିକାରୀ ଆସୁ ନ ଥିବାରୁ ଅନାସ୍ଥା ଭୋଟ ଘୁଞ୍ଚି ଚାଲିଛି। ତାହାକୁ ନେଇ ସ୍ଥାନୀୟ ବିଜେଡି କାଉନସିଲରଙ୍କ ମଧ୍ୟରେ ତୀବ୍ର ଅସନ୍ତୋଷ ଦେଖାଦେଇଛି। ୧୨ ୱାର୍ଡବିଶିଷ୍ଟ ଜୁନାଗଡ଼ ଏନ୍‌ଏସିରେ ବିଜେଡିର ୧୦ ଜଣ କାଉନସିଲର ରହିଛନ୍ତି। ଭାଜପାର ମୁକେଶ ଅଗ୍ରୱାଲ ଏଠାରେ ଅଧ୍ୟକ୍ଷ ଭାବେ ନିର୍ବାଚିତ ହୋଇଛନ୍ତି। ଏନ୍‌ଏସି ଅଧ୍ୟକ୍ଷଙ୍କ ମନମୁଖି କାମ ଅଭିଯୋଗ କରି ଜୁଲାଇ ୧୬ରେ ଜିଲାପାଳଙ୍କୁ ଭେଟି ଅଧ୍ୟକ୍ଷଙ୍କ ବିରୋଧରେ ଅନାସ୍ଥା ପ୍ରସ୍ତାବ ଆଗତ କରିଥିଲେ ବିଜେଡି କାଉନସିଲର। ପ୍ରଥମେ ଅଗଷ୍ଟ ୧ରେ ଅନାସ୍ଥା ଭୋଟ କରିବାକୁ ଜିଲାପାଳ ବିଜ୍ଞପ୍ତି ପ୍ରକାଶ କରିଥିଲେ। ଦିନ ୧୧ଟାବେଳେ ସବୁ ପ୍ରସ୍ତୁତି ହୋଇଥିବାବେଳେ ନିର୍ବାଚନ ଅଧିକାରୀ ଆସି ନ ଥିଲେ। ପରେ ଅଗଷ୍ଟ ୯ରେ ଅନାସ୍ଥା ହେବାକୁ ଧାର୍ଯ୍ୟ ହୋଇଥିଲେ ମଧ୍ୟ ଉକ୍ତ ଦିନ ନିର୍ବାଚନ ଅଧିକାରୀ ଆସି ନ ଥିଲେ। ଏହାକୁ ନେଇ ହାଇକୋର୍ଟରେ ମାମଲା ରୁଜୁ ହୋଇଥିଲା। ମାମଲାର ବିଚାର କରି ଆସନ୍ତା ୨୭ରେ ଅନାସ୍ଥା କରିବାକୁ ହାଇକୋର୍ଟ ନିର୍ଦ୍ଦେଶ ଦେଇଛନ୍ତି। ଏନେଇ ବିଜେଡି କାଉନସିଲରମାନେ ଜିଲାପାଳଙ୍କୁ ସାକ୍ଷାତକରି ହାଇକୋର୍ଟଙ୍କ ଏହି ନିର୍ଦ୍ଦେଶନାମା ପ୍ରଦାନ କରିଛନ୍ତି। ଏହା ସହ ଗଣମାଧ୍ୟମକୁ ନିର୍ଦ୍ଦେଶନାମା ଦେଖାଇଛନ୍ତି।

ଜିଲାପାଳଙ୍କୁ ହାଇକୋର୍ଟଙ୍କ ନିର୍ଦ୍ଦେଶ

ହାଇକୋର୍ଟଙ୍କ ନିର୍ଦ୍ଦେଶନାମାକୁ ବିଜେଡି କାଉନସିଲର ଦେଖାଉଛନ୍ତି।

ଆଦିବାସୀ ନେତାଙ୍କ ନାମରେ ମିଥ୍ୟା ମାମଲା: ସିପିଆଇ(ଏମ୍‌ଏଲ୍)

ଭୁବନେଶ୍ୱର,୨୫।୮
(ଅନୁରାଧା ମହାରଣା)

ବିଭିନ୍ନ ଦାବି ନେଇ ସଂଯୁକ୍ତ କିଷାନ ମୋର୍ଚ୍ଚା ଓ କେନ୍ଦ୍ରୀୟ ଶ୍ରମିକ ସଂଗଠନମାନଙ୍କ ମିଳିତ ମଞ୍ଚର ଆହ୍ୱାନରେ ଫେବ୍ରୁଆରୀ ମାସରେ ହୋଇଥିବା ଆନ୍ଦୋଳନରେ ସାମିଲ ଆନ୍ଦୋଳନକାରୀଙ୍କ ବିରୋଧରେ ପୋଲିସ୍ ମିଥ୍ୟା କେସ୍ କରିଥିବା ସିପିଆଇ(ଏମ୍‌ଏଲ୍) ପକ୍ଷରୁ ଅଭିଯୋଗ ହୋଇଛି। ରାୟଗଡ଼ା ଜିଲାର ରାମନାଗୁଡ଼ା ଥାନା ପୋଲିସ୍ ଆଦିବାସୀ ନେତା ଦ୍ରିପତି ଗମାଙ୍ଗଙ୍କ ନାମରେ ମିଥ୍ୟା ମାମଲା ରୁଜୁ କରିଥିବାବେଳେ ତୁରନ୍ତ ଏହାକୁ ପ୍ରତ୍ୟାହାର ପାଇଁ ଦାବୀ ଉଠିଛି। ସେହିପରି ଚଳିତ ଅଗଷ୍ଟ ମାସରେ ହୋଇଥିବା ଆନ୍ଦୋଳନରେ ଅଂଶଗ୍ରହଣକାରୀଙ୍କ ମଧ୍ୟରୁ ୫ ଜଣଙ୍କ ନାମରେ ମିଥ୍ୟା ମାମଲା ରୁଜୁ କରିବା ସହ ୩ ଜଣଙ୍କୁ ଗିରଫ କରି କୋର୍ଟ ଚାଲାଣ କରାଯାଇଥିବା କହି ସଂଘ କ୍ଷୋଭ ପ୍ରକାଶ କରିଛି। ତୁରନ୍ତ ଘଟଣାର ତଦନ୍ତ କରି ଆଦିବାସୀଙ୍କୁ ନ୍ୟାୟ ଦିଆଯାଉ ବୋଲି ସିପିଆଇ(ଏମଏଲ) ଲିବରେଶନ ଓଡ଼ିଶା ରାଜ୍ୟ କମିଟି ରୁ ଯୁଧିଷ୍ଠିର ମହାପାତ୍ର, ଦ୍ରିପତି ଗମାଙ୍ଗ, ମହେନ୍ଦ୍ର ପରିଡ଼ା ଓ ରାଧାକାନ୍ତ ସେଠୀ ପ୍ରମୁଖ ଏକ ଖବରଦାତା ସମ୍ମିଳନୀରେ ଦାବୀ ଉପସ୍ଥାପନ କରିଛନ୍ତି।

ଗଣତନ୍ତ୍ରର ସୁରକ୍ଷାକାରୀ ସକ୍ରିୟ ବିରୋଧୀ ଦଳ: ନବୀନ

ବିଜେଡିର ନବନିର୍ବାଚିତ ବିଧାୟକଙ୍କ ପ୍ରଶିକ୍ଷଣ ଶିବିର ଉଦ୍‌ଘାଟିତ

ଭୁବନେଶ୍ୱର,୨୫।୮(ଅନିଲଦାସ)

ବିଜେଡିର ନବ ନିର୍ବାଚିତ ବିଧାୟକମାନଙ୍କ ପାଇଁ ପ୍ରଶିକ୍ଷଣ ଶିବିର ରବିବାର ଶଙ୍ଖ ଭବନରେ ଆରମ୍ଭ ହୋଇଛି। ପୂର୍ବାହ୍ନରେ କାର୍ଯ୍ୟକ୍ରମକୁ ଉଦ୍‌ଘାଟନ କରି ବିରୋଧୀ ଦଳ ନେତା ନବୀନ ପଟ୍ଟନାୟକ ଓଡିଶା ତଥା ଓଡିଶା ବାସୀଙ୍କ ସ୍ୱାର୍ଥର ସୁରକ୍ଷା ପାଇଁ ଲଢେଇ ଜାରି ରଖିବାକୁ ଦଳର ବିଧାୟକମାନଙ୍କୁ ଆହ୍ୱାନ ଜଣାଇଛନ୍ତି। ସେ କହିଛନ୍ତି ଯେ ଗଣତନ୍ତ୍ରରେ ସରକାରଙ୍କର ଯେତିକି ଦାୟିତ୍ୱ ରହିଛି ବିରୋଧୀ ଦଳର ତା ଠାରୁ ଅଧିକ ଦାୟିତ୍ୱ ରହିଛି। ବିରୋଧୀ ଦଳ ହିଁ ଗଣତନ୍ତ୍ରର ଶ୍ରେଷ୍ଠ ସୁରକ୍ଷା କାରୀ । ଲୋକଙ୍କ ସ୍ୱାର୍ଥ ଜଡିତ ବିଷୟକୁ ପ୍ରାଥମିକତା ଦେଇ ବିଧାନସଭାରେ ଉଠାଇବାକୁ ବିଧାୟକମାନଙ୍କୁ ସେ ପରାମର୍ଶ ଦେଇଛନ୍ତି। ନୂଆ ବିଧାୟକମାନଙ୍କୁ ବିଧାନସଭାର ନୀତି ନିୟମ ଏବଂ କାର୍ଯ୍ୟ ପରିଚାଳନା ବିଷୟରେ ସମ୍ୟକ ଜ୍ଞାନ ଦେବା ଏ ତାଲିମ ଶିବିରର ମୁଖ୍ୟ ଉଦେଶ୍ୟ। କେବଳ ଗୃହ ପରିଚାଳନା ନୁହେଁ , ସରକାରଙ୍କୁ ଉତ୍ତରଦାୟୀ କରିବାରେ ମଧ୍ୟ ଗୃହର ନୀତି ନିୟମ ହେଉଛି ଅସ୍ତ୍ର।ଠ ବିଧାୟକ ଭାବରେ ନିଜ ଦାୟିତ୍ୱକୁ ନିର୍ବାହ କରିବା ପାଇଁ ଗୃହର ନୀତି ନିୟମ ସହ ବିଭିନ୍ନ ସଂସଦୀୟ ପରମ୍ପରା ଆଦି ଉପରେ ବିଶେଷ ଧ୍ୟାନ ଦେବା ଉପରେ ନବୀନ ଗୁରୁତ୍ୱାରୋପ କରିଛନ୍ତି।

ମୁଲତବୀ ପ୍ରସ୍ତାବ, ଦୃଷ୍ଟି ଆକର୍ଷଣ କାରୀ ପ୍ରସ୍ତାବ , ପ୍ରଶ୍ନୋତ୍ତର, ଶୂନ୍ୟକାଳ ଆଦି ଜରିଆରେ ସରକାରଙ୍କୁ ଉତ୍ତରଦାୟୀ କରିବା ସହ ବିଭିନ୍ନ କମିଟି କାର୍ଯ୍ୟରେ ମଧ୍ୟ ସକ୍ରିୟ ଭାବରେ ଅଂଶଗ୍ରହଣ କରିବା ଉପରେ ନବୀନ ଗୁରୁତ୍ୱାରୋପ କରିଛନ୍ତି। ନୂଆବିଧାୟକ ମାନଙ୍କୁ ମାର୍ଗ ଦର୍ଶନ ଦେବା ପାଇଁ ନବୀନ ବରିଷ୍ଠ ବିଧାୟକ ମାନଙ୍କୁ ପରାମର୍ଶ ଦେଇଛନ୍ତି। ସଂସଦୀୟ ଶାସନ ବ୍ୟବସ୍ଥା ସମ୍ପର୍କରେ ଭାରତୀୟ ସମ୍ବିଧାନର ଜନକ ଡ଼ଙ୍କର ବି ଆର ଆମ୍ବେଦକରଙ୍କ ମତ ଉଦ୍ଧୃତ କରି ବିରୋଧୀ ଦଳ ନେତା କହିଛନ୍ତି ଯେ ସଂସଦୀୟ ଶାସନ ବ୍ୟବସ୍ଥା ଉତ୍ତରଦାୟୀ ହୋଇଥିବାରୁ ରାଷ୍ଟ୍ରପତି ଶାସନ ବ୍ୟବସ୍ଥା ଠାରୁ ଏହା ଉତ୍ତମ। ବିଧାନସଭା ଦ୍ୱାରା ଆୟୋଜିତ ତାଲିମ ଶିବିର ଆୟୋଜନରେ ରାଜନୈତିକ ଅଭିସନ୍ଧି ଥିଲା। ଏହି କାର୍ଯ୍ୟକ୍ରମରେ ଆମ ମୁଖ୍ୟମନ୍ତ୍ରୀଙ୍କ ସମ୍ମାନ ଓ ମର୍ଯ୍ୟାଦା ନିଜ ରାଜ୍ୟରେ କ୍ଷୁର୍ଣ୍ଣ ହୋଇଥିବା ଅନୁଭବ କରି ବିଜେଡି ସେ କାର୍ଯ୍ୟକ୍ରମରୁ ଦୁରେଇ ରହିଥିଲା ବୋଲି ନବୀନ କହିଛନ୍ତି ।

୫୧ ବିଧାୟକଙ୍କୁ ନେଇ ବିଜେଡି ଆଜି ଏକ ଶକ୍ତିଶାଳୀ ବିରୋଧୀ ଦଳ ଭାବରେ କାର୍ଯ୍ୟ କରୁଛି । ସରକାରଙ୍କୁ ଉତ୍ତର ଦ

ସଂକ୍ଷେପରେ

୭ ଗୋରୁ ଜବତ

ସିମୁଳିଆ,୨୫।୮(ସନ୍ତୋଷ ନାୟକ): ଭଦ୍ରକରୁ ବାଲେଶ୍ୱର ଅଭିମୁଖେ ଯାଉଥିବା ଗୋରୁ ବୋଝେଇ ପିକ୍‌ଅପ୍ ଭ୍ୟାନ୍ ସିମୁଳିଆ ଥାନାଠାରୁ ୨ କି.ମି. ଦୂର ଭଗିଆ ନିକଟରେ ରବିବାର ଅପରାହ୍ନରେ ଜବତ ହୋଇଛି। ଏହି ଗାଡ଼ିରେ ଥିବା ୭ଟି ଗୋରୁଙ୍କୁ ଉଦ୍ଧାର କରାଯାଇଛି। ଦୟନୀୟ ଅବସ୍ଥାରେ ଗୋରୁଗୁଡ଼ିକର ଗୋଡ଼ବାନ୍ଧି ଭ୍ୟାନ୍ ମଧ୍ୟରେ ପକାଇ ନିଆଯାଉଥିବା ବେଳେ ଗୋଟିଏ ଗାଈର ମୃତ୍ୟୁ ଘଟିଥିବା ଜଣାପଡିଛି। ସ୍ଥାନୀୟ ଲୋକେ ଗୋରୁ ଗୁଡ଼ିକର ଗୋଡ଼ ଖୋଲି ଦେବା ସହିତ ଭ୍ୟାନ୍‌ର ଆଗ କାଚ ଓ ଲାଇଟ୍ ଭାଙ୍ଗି ଦେଇଥିଲେ। ଘଟଣାସ୍ଥଳରେ ପୋଲିସ ପହଞ୍ଚି ଭ୍ୟାନକୁ ଜବତ କରିଥିଲା। ଉଦ୍ଧାର ଗୋରୁଗୁଡ଼ିକୁ ମଇତାପୁରସ୍ଥିତ ଗୋଶାଳାରେ ଛାଡ଼ି ଦିଆଯାଇଛି।

ସୂଚନା ଅଧିକାର କର୍ମୀଙ୍କୁ ହତ୍ୟା ଧମକ

ବାଲିଆପାଳ,୨୫।୮(ଗୋପାଳ ଚନ୍ଦ୍ର ସାହୁ): ବାଲେଶ୍ୱର ଜିଲା ବାଲିଆପାଳ ଶାଖା ସୂଚନା ଅଧିକାର ଆଇନ ଅଭିଯାନର ସଦସ୍ୟମାନଙ୍କୁ ସ୍ଥାନୀୟ ଜଣେ ବ୍ୟବସାୟୀ ହତ୍ୟା ଧମକ ଦେଇଥିବା ନେଇ ଥାନାରେ ଅଭିଯୋଗ ହୋଇଛି। ବାଲିଆପାଳ ପୂର୍ତ୍ତ ବିଭାଗ ଡାକବଙ୍ଗଳାଠାରେ ଅନୁଷ୍ଠିତ ଏକ ଖବରଦାତା ସମ୍ମିଳନୀରେ ସୂଚନା ଅଧିକାର ଆଇନ ଅଭିଯାନର କାର୍ଯ୍ୟକର୍ତ୍ତାମାନେ ଏହି ସୂଚନା ଦେଇଛନ୍ତି।

ଅଭିଯୋଗ ଅନୁଯାୟୀ, ସରକାରଙ୍କ ମଞ୍ଜୁରୀ ଅର୍ଥରେ ବାଲିଆପାଳ ଅଞ୍ଚଳର ଚାଷୀଙ୍କ ପାଇଁ କୋଲ୍ଡଷ୍ଟୋର ଓ ଏକ ରାଇସ୍ ମିଲ ନିର୍ମାଣ ପାଇଁ ବ୍ୟବସାୟୀ ବିଜୟ ବିଶ୍ୱାଳ ଇଡ୍‌କୋଠାରୁ ଜମି ଲିଜ୍ ନେଇଥିଲେ। ମାତ୍ର ଉକ୍ତ ଜମିରେ କୋଲ୍ଡଷ୍ଟୋର କିମ୍ବା ରାଇସ୍ ମିଲ୍ ନିର୍ମାଣ ନ କରି ଖୋଟ ଗୋଦାମ କରି ବ୍ୟବସାୟ ଚଳାଇ ଆସୁଛନ୍ତି। ଫଳରେ ଚାଷୀ କୋଲ୍ଡଷ୍ଟୋର ସୁବିଧା ନ ପାଇ ଶାଗମାଛ ଦରରେ ପରିବା ବିକ୍ରି କରିବାକୁ ବାଧ୍ୟ ହେଉଛନ୍ତି। ଏହା ବ୍ୟତୀତ ବ୍ୟବସାୟୀ ବିଶ୍ୱାଳ କୋଲ୍ଡଷ୍ଟୋର ଓ ରାଇସ୍ ମିଲ ନ କରି ମଧ୍ୟ ସବ୍‌ସିଡି ଟଙ୍କା ଉଠାଇ ନେଇଥିବା ସଂଘର ଆବାହକ ଅନୁଜ କୁମାର ମହାପାତ୍ର ଅଭିଯୋଗ କରିଛନ୍ତି। ଏ ବାବଦରେ ସଂଘ ପକ୍ଷରୁ କୋର୍ଟରେ ଏକ ମାମଲା(ନଂ. ଏଲ ୱାଇ ୬୯୪/୨୦୨୩) ରୁଜୁ ହୋଇଛି। କୋର୍ଟରୁ ଏହି କେସକୁ ଉଠାଇ ନେବା ପାଇଁ ବ୍ୟବସାୟୀ ବିଶ୍ୱାଳ ସୂଚନା ଅଧିକାର ଆଇନ ଅଭିଯାନର ସଦସ୍ୟମାନଙ୍କୁ ଜୀବନରୁ ମାରିଦେବା ପାଇଁ ଧମକ ଦେଇଥିବା ଖବରଦାତା ସମ୍ମିଳନୀରେ ଅଭିଯୋଗ କରାଯାଇଛି। ଏ ସମ୍ପର୍କରେ ବ୍ୟବସାୟୀ ବିଶ୍ୱାଳଙ୍କୁ ପଚାରିବାରୁ ସେ କାହାକୁ ଧମକ ଦେଇ ନାହାନ୍ତି। ସୁବର୍ଣ୍ଣରେଖା ବନ୍ଦର ରାସ୍ତା ନିର୍ମାଣ ପାଇଁ କୋଲ୍ଡଷ୍ଟୋର ଓ ରାଇସ୍ ମିଲ୍ କାର୍ଯ୍ୟ ଆଗେଇ ପାରୁନି ଏବଂ ଉକ୍ତ ପ୍ଲଟ ଦେଇ ବନ୍ଦରକୁ ରାସ୍ତା ଯାଇଛି ବୋଲି କହିଛନ୍ତି।

କ୍ଷେତ୍ର ପରିଦର୍ଶନ କଲେ ଜିଲାପାଳ

୩୦ରେ ହାଇଜେନିକ୍ ମାଛ ମଣ୍ଡିର ଶିଳାନ୍ୟାସ କରିବେ ପ୍ରଧାନମନ୍ତ୍ରୀ

ବାଲେଶ୍ୱର,୨୫।୮(ବାଞ୍ଛାନିଧି ଦେ): ବାଲେଶ୍ୱର ଜିଲା ବସ୍ତାବ୍ଲକ ଅନ୍ତର୍ଗତ ବାହାର୍ଦ୍ଦା କୃଷି ଫାର୍ମରେ ରାଜ୍ୟର ବୃହତ ହାଇଜେନିକ୍ ମାଛ ମଣ୍ଡି ନିର୍ମାଣ ହେବା ଓଡ଼ିଶା ସରକାରଙ୍କ ମତ୍ସ୍ୟ ବିଭାଗ ଅଧିକାରୀଙ୍କ ସହ ଜିଲାପାଳ ସୂର୍ଯ୍ୟବଂଶୀ ମୟୂର ବିକାଶ କ୍ଷେତ୍ର ପରିଦର୍ଶନ ପୂର୍ବକ ସ୍ଥିତି ଅନୁଧ୍ୟାନ କରିଛନ୍ତି। ୭୮.୨୫ କୋଟି ଟଙ୍କା ବ୍ୟୟ ଅଟକଳରେ ଫାର୍ମ ଅନ୍ତର୍ଗତ ୨୦ ଏକର ଜମିରେ ଏହି ହାଇଜେନିକ ମାଛ ବଜାର ନିର୍ମାଣ ହେବ। ଆସନ୍ତା ୩୦ ତାରିଖରେ ପ୍ରଧାନମନ୍ତ୍ରୀ ନରେନ୍ଦ୍ର ମୋଦି ଭର୍ଚୁଆଲ ମାଧ୍ୟମରେ ଉକ୍ତ ପ୍ରକଳ୍ପର ଶିଳାନ୍ୟାସ କରିବେ। ଏ ସମ୍ପର୍କରେ ଏମ୍‌ପି ପ୍ରତାପ ଚନ୍ଦ୍ର ଷଡ଼ଙ୍ଗୀ ଗତ ୨୩ ତାରିଖରେ ଜିଲାପାଳଙ୍କୁ ଭେଟି ଆଲୋଚନା କରିଥିଲେ। ଏହି ମାଛ ହବ୍ ପ୍ରତିଷ୍ଠା ଦ୍ୱାରା ବାଲେଶ୍ୱରର ବିକାଶ ସହ ମତ୍ସ୍ୟଜୀବୀ ଓ ମତ୍ସ୍ୟ ବ୍ୟବସାୟୀ ଲାଭବାନ ହେବେ ବୋଲି ଏମ୍‌ପି କହିଥିଲେ। ଜିଲାପାଳଙ୍କ ପରିଦର୍ଶନ ବେଳେ ଉପଜିଲାପାଳ ପ୍ରଥମେଶ ଅରବିନ୍ଦ ରାଜ ସିର୍କେ, ଅତିରିକ୍ତ ଜିଲାପାଳ ନିରଞ୍ଜନ ବେହେରା , ମତ୍ସ୍ୟ ଓ ପଶୁସମ୍ପଦ ବିଭାଗ ଯୁଗ୍ମ ନିର୍ଦ୍ଦେଶକ ମୂରଲୀଧର ଜେନା, ଜିଲା ମତ୍ସ୍ୟ ଅଧିକାରୀ ଜୀତେନ୍ଦ୍ର କୁମାର ବେହେରା, ତହସିଲଦାର ରାଧାରଞ୍ଜନ ଦାସ, ବିଡିଓ ମୋହିନୀ କୁମାର ନାଏକ, ବ୍ଲକ ମତ୍ସ୍ୟ ଅଧିକାରୀ ସ୍ୱର୍ଣ୍ଣରେଖା ବେହେରା, ବ୍ଲକ କୃଷି ଅଧିକାରୀ ଶ୍ରଦ୍ଧା ହୋତା, କନିଷ୍ଠ ଯନ୍ତ୍ରୀ ଉମାଶଙ୍କର ବେହେରା ଓ ଏସ. କେ. ପୁହାଣ ପ୍ରମୁଖ ଉପସ୍ଥିତ ଥିଲେ।

ମଥାନୀ ବାଳାଶ୍ରମରେ ଅବ୍ୟବସ୍ଥା

ବାଲେଶ୍ୱର,୨୫।୮(ବାଞ୍ଛାନିଧି ଦେ)

ବାଲେଶ୍ୱର ଜିଲା ବସ୍ତା ବ୍ଲକ ମଥାନୀ ପଞ୍ଚାୟତ ଅନ୍ତର୍ଗତ ମାଗୁଣି ଚରଣ ବାଳାଶ୍ରମରେ ଅବ୍ୟବସ୍ଥା ଦେଖାଦେଇଛି। ଏ ସମ୍ପର୍କରେ ଅଭିଯୋଗ ପାଇ ଜିଲାପାଳ ସୂର୍ଯ୍ୟବଂଶୀ ମୟୂର ବିକାଶ ଶନିବାର ରାତିରେ ଅଚାନକ ବାଳାଶ୍ରମ ପରିଦର୍ଶନ କରିଥିଲେ। ଘଟଣାର ତଦନ୍ତ କରିବା ସହ ବାଳାଶ୍ରମର ପରିଚାଳକଙ୍କ ଉପରେ ଖୁବ ବର୍ଷିଥିଲେ।

ସୂଚନା ମୁତାବକ, ଉକ୍ତ ଅବାସିକ ବିଦ୍ୟାଳୟରେ ଛାତ୍ରୀଛାତ୍ର ବିଭିନ୍ନ ସମସ୍ୟା ଭିତରେ ରହୁଥିବା, ଶିକ୍ଷକମାନେ ଛାତ୍ରୀଛାତ୍ରମାନଙ୍କୁ ନିର୍ଯାତନା ଦେଉଥିବା ନେଇ ଟୋଲ୍ ଫ୍ରି ନମ୍ବରରେ ପିଲାମାନେ ଅଭିଯୋଗ କରିଥିଲେ। ଅଭିଯୋଗ ପାଇ ଜିଲାପାଳଙ୍କ ସମେତ ଆଇପିଏସ୍ ପ୍ରୋବେସନର ଅଭିଷେକ, ଜିଲା ଶିଶୁ ସୁରକ୍ଷା ଅଧିକାରିଣୀ ଦେବାଙ୍ଗନା ବାରିକ, ତହସଲଦାର ରାଧାରଞ୍ଜନ ଦାସ ଓ ଥାନାଧିକାରୀ ଗୋବିନ୍ଦ ଚନ୍ଦ୍ର ବେହେରା ଅଚାନକ ବାଳାଶ୍ରମରେ ପହଞ୍ଚି ପିଲାମାନଙ୍କର ସମସ୍ୟା ସମ୍ପର୍କରେ ପଚାରି ବୁଝିଥିଲେ। ଏଥି ସହ ହଷ୍ଟେଲ, ଶ୍ରେଣୀ କକ୍ଷ, ରୋଷେଇ ଘର, ପାଇଖାନା ଇତ୍ୟାଦି ବୁଲି ଦେଖିଥିଲେ। ବାଳାଶ୍ରମର ପରିଚାଳକ ହରିହର ମହାପାତ୍ର ପିଲାଙ୍କୁ ନାନାଦି ନିର୍ଯାତନା ଦେଉଥିବା ପିଲାଙ୍କଠାରୁ ଅବଗତ ହେବା ପରେ ଜିଲାପାଳ ତାଙ୍କୁ ତାଗିଦା କରିଥିଲେ । ୧୫ ଦିନ ମଧ୍ୟରେ ବିଦ୍ୟାଳୟର ସମସ୍ତ ସମସ୍ୟାର ସାମାଧାନ କରିବାକୁ ନିର୍ଦ୍ଦେଶ ଦେଇଥିଲେ। ନ ହେଲେ ଛାତ୍ରୀଛାତ୍ରଙ୍କୁ ଅନ୍ୟ ହଷ୍ଟେଲକୁ ସ୍ଥାନାନ୍ତର କର ବାଳାଶ୍ରମ ବନ୍ଦ କରାଯିବ ବୋଲି ଜିଲାପାଳ ଚେତାବନୀ ଦେଇଥିଲେ।

ଜିଲାପାଳ ଓ ଅନ୍ୟ ଅଧିକାରୀମାନେ ବାଳାଶ୍ରମ ପରିଦର୍ଶନ କରି ଫେରୁଛନ୍ତି।

- ■ରାତିରେ ପରିଦର୍ଶନ କଲେ ଜିଲାପାଳ
- ■ସମସ୍ୟାର ସମାଧାନ ପାଇଁ ପରିଚାଳକଙ୍କୁ ନିର୍ଦ୍ଦେଶ

ବିଜେଡି ନେତାଙ୍କ ଆତ୍ମହତ୍ୟା

କାଳିପଦା(ରାଜଶ୍ରୀ ପାଣିଗ୍ରାହୀ)/ବାଲିଆପାଳ (ଗୋପାଳ ଚନ୍ଦ୍ର ସାହୁ),୨୫।୮

ବାଲେଶ୍ୱର ଜିଲା ବାଲିଆପାଳ ବ୍ଲକ ଅଧୀନ ଜମିରାଇ ପଞ୍ଚାୟତର ପୂର୍ବତନ ସରପଞ୍ଚ ଜୟନ୍ତୀ ନାୟକଙ୍କ ପୁତ୍ର ତଥା ବିଜେଡିର ବରିଷ୍ଠ ନେତା କାର୍ତ୍ତିକ ଚନ୍ଦ୍ର ନାୟକ ବେକରେ ରଶି ଲଗାଇ ଆତ୍ମହତ୍ୟା କରିଛନ୍ତି। ଆତ୍ମହତ୍ୟାର କାରଣ ସ୍ପଷ୍ଟ ହୋଇ ନ ଥିଲେ ହେଁ ସେ ବ୍ରେନ୍ ଟ୍ୟୁମର ରୋଗରେ ପୀଡ଼ିତ ଥିଲେ ବୋଲି ତାଙ୍କ ପରିବାର ଲୋକେ କହିଛନ୍ତି। ପୋଲିସ ଏକ ଅପମୃତ୍ୟୁ ମାମଲା ରୁଜୁ କରି ତଦନ୍ତ ଜାରି ରଖିଛି। ସୂଚନା ଅନୁଯାୟୀ, ରବିବାର ଭୋର ୫ଟା ସମୟରେ ଘର ନିକଟସ୍ଥ ସୁନ୍ଦରୋକୁଇଲି ଶିବ ମନ୍ଦିର ପଛପଟେ ଥିବା ଏକ ଗଛରେ କାର୍ତ୍ତିକଙ୍କ ମୃତଦେହ ଝୁଲୁଥିବା ଗ୍ରାମବାସୀ ଦେଖିଥିଲେ। ଖବରପାଇ ବାଲିଆପାଳ ଥାନା ପୋଲିସ ପହଞ୍ଚି ମୃତଦେହ ଜବତ କରି ବ୍ୟବଚ୍ଛେଦ ପାଇଁ ପଠାଇଛି। କାର୍ତ୍ତିକ ବିଜେଡିର ଜଣେ ଆଗଧାଡ଼ିରନେତା ଥିଲେ। ମା' ସରପଞ୍ଚ ଥିବାବେଳେ ତାଙ୍କର ସମସ୍ତ କାର୍ଯ୍ୟ କରି ପଞ୍ଚାୟତରେ ବେଶ ଲୋକପ୍ରିୟତା ଅର୍ଜନ କରିଥିଲେ। ମୃତ୍ୟୁ ଖବର ପାଇ ପୂର୍ବତନ ଏମ୍‌ପି ରବୀନ୍ଦ୍ର ଜେନା, ଭାଜପା ନେତା ରବୀନ୍ଦ୍ର ଅଣ୍ଟିଆ, ଗୋବିନ୍ଦ ପ୍ରସାଦ ଦାସ, ନିଶାକର ସେଠୀ, ଅଜୟ ସାମଲ,ପୂର୍ବତନ ସରପଞ୍ଚ ମନ୍ମଥ ନାୟକଙ୍କ ସହିତ ବହୁ ବିଶିଷ୍ଟ ବ୍ୟକ୍ତି ତାଙ୍କ ବାସଭବନରେ ପହଞ୍ଚି ଶେଷ ଦର୍ଶନ କରିବା ସହ ଶ୍ରଦ୍ଧାଞ୍ଜଳି ଜଣାଇଲେ।

କାର୍ତ୍ତିକ ଚନ୍ଦ୍ର ନାୟକ।

'ସଂସ୍କୃତ ଭାଷାର ସୁରକ୍ଷା ଜରୁରୀ'

ସଂସ୍କୃତି ଦିବସ ପାଳନ କାର୍ଯ୍ୟକ୍ରମରେ ମଞ୍ଚାସୀନ ଅତିଥିମାନେ।

ବାଲେଶ୍ୱର,୨୫।୮(ବାଞ୍ଛାନିଧି ଦେ)

ବାଲେଶ୍ୱର ସଦର ବ୍ଲକ ଅଧୀନ ରୂପ୍‌ସା ନୀଳମଣି ମହାବିଦ୍ୟାଳୟର ସଂସ୍କୃତ ବିଭାଗ ଆନୁକୂଲ୍ୟରେ 'ସଂସ୍କୃତ ଦିବସ'ପାଳିତ ହୋଇଯାଇଛି। ନୂତନ ଏକାଡେମିକ ବ୍ଲକରେ ଆୟୋଜିତ ଏହି କାର୍ଯ୍ୟକ୍ରମରେ ଅଧ୍ୟକ୍ଷ ଡ. ତପନ କୁମାର ବେହେରା ଅଧ୍ୟକ୍ଷତା କରି ସଂସ୍କୃତ ଭାଷାର ମହତ୍ତ୍ୱ ଉପରେ ଆଲୋକପାତ କରିଥିଲେ। ବିଭାଗୀୟ ମୁଖ୍ୟ ଅଧ୍ୟାପିକା ପିନାକ୍ଷୀ ପଣ୍ଡା ପ୍ରାରମ୍ଭିକ ସୂଚନା ପ୍ରଦାନ କରିବା ସହ ସ୍ୱାଗତ ଭାଷଣ ଦେଇଥିଲେ। ମୁଖ୍ୟ ବକ୍ତା ଭାବେ ସୀମାନ୍ତ ମହାବିଦ୍ୟାଳୟର ଅବସରପ୍ରାପ୍ତ ଅଧ୍ୟକ୍ଷ ଡ. କ୍ଷିତୀଶ୍ୱର ଦାଶ ଯୋଗଦେଇ ସଂସ୍କୃତ ଦିବସ ପାଳନର ମହତ୍ତ୍ୱ ବୁଝାଇବା ସହ ଏହି ଭାଷାର ସୁରକ୍ଷା ପାଇଁ ଛାତ୍ରୀଛାତ୍ରଙ୍କୁ ଆହ୍ୱାନ ଦେଇଥିଲେ। ସମ୍ମାନିତ ଅତିଥି ଭାବେ ଅବସରପ୍ରାପ୍ତ ପ୍ରଧାପିକା ନୀଳିମା ପାତ୍ର ମଞ୍ଚାସୀନ ଥିଲେ। ଛାତ୍ରୀ ଉପଲିକା ନାୟକ, ମୋନାଲିସା ପଣ୍ଡା, ବିବିଧା ଆହୁତି ପ୍ରିୟଦର୍ଶିନୀ ଓ ଅନୁପମା ରାଉତ ବକ୍ତବ୍ୟ ପ୍ରଦାନ କରିଥିଲେ। ଛାତ୍ରୀ ସନ୍ଧ୍ୟାସ୍ମିତା ପ୍ରଧାନ ଧନ୍ୟବାଦ ଦେଇଥିଲେ । ସଂସ୍କୃତ ବିଭାଗର ସମସ୍ତ ଛାତ୍ରୀଛାତ୍ର କାର୍ଯ୍ୟକ୍ରମ ପରିଚାଳନା କରିଥିଲେ।

ନୀଳଗଣି ମହାବିଦ୍ୟାଳୟରେ ସଂସ୍କୃତ ଦିବସ

ରାଜ୍ୟସ୍ତରୀୟ ବାର୍ଷିକ ସାହିତ୍ୟ ଉତ୍ସବ

ବାଲେଶ୍ୱର,୨୫।୮(ବାଞ୍ଛାନିଧି ଦେ)

ବାଲେଶ୍ୱର ସହରସ୍ଥିତ ଭେନିଆ ପାରାଡାଇସ ପରିସରରେ ରବିବାର ରାଜ୍ୟସ୍ତରୀୟ ବାର୍ଷିକ ସାହିତ୍ୟ ଉତ୍ସବ, ଧ୍ୱନି ପ୍ରତିଧ୍ୱନି ଓ ସାଗରିକା ପତ୍ରିକାର ୩୫ଶ ବାର୍ଷିକ ଉତ୍ସବ ପାଳିତ ହୋଇଯାଇଛି। ଏହି ଉତ୍ସବରେ ପୂର୍ବତନ ମନ୍ତ୍ରୀ ରଘୁନାଥ ମହାନ୍ତି ଅଧ୍ୟକ୍ଷତା କରିଥିଲେ। ମୁଖ୍ୟ ଅତିଥି ଭାବେ ବିଶିଷ୍ଟ ଲେଖିକା ପ୍ରଫେସର ସଂଘମିତ୍ରା ମିଶ୍ର, ସମ୍ମାନିତ ଅତିଥି କବି ରତ୍ନାକର ରାଉତ, ବିଶିଷ୍ଟ କବି ଓ ଗାଳ୍ପିକ ଅଜୟ ସ୍ୱାଇଁ, କବି ପ୍ରଫେସର ଗିରିଜା ଶଙ୍କର ଶର୍ମା, ସଂଳାପ ଲେଖକ ରଜନୀ ରଞ୍ଜନ ଦାଶ, ଓଡ଼ିଶା ସାହିତ୍ୟ ଏକାଡେମୀର ପୂର୍ବତନ ସଦସ୍ୟ ଡ.କାଳୀପଦ ପଣ୍ଡା ପ୍ରମୁଖ ଯୋଗଦେଇ ସାହିତ୍ୟ ବିନା ସମାଜର ବିକାଶ ଅସମ୍ଭବ ବୋଲି ବକ୍ତବ୍ୟରେ କହିଥିଲେ। ପତ୍ରିକାର ସମ୍ପାଦିକା ସୈରିନ୍ଧ୍ରୀ ସାହୁ ସମ୍ପାଦକୀୟ ବିବରଣୀ ପାଠ କରିଥିଲେ। ପରିଚାଳନା ନିର୍ଦ୍ଦେଶକ ସୃଷ୍ଟିଧର ପରିଡ଼ା ସ୍ୱାଗତ ଅଭିଭାଷଣ ପ୍ରଦାନ କରିଥିଲେ। ଅତିଥିମାନଙ୍କ ଦ୍ୱାରା ଧ୍ୱନି ପ୍ରତିଧ୍ୱନି ଓ ସାଗରିକାର ବିଶେଷ ସଂଖ୍ୟା ସହିତ ସୁବର୍ଣ୍ଣଶ୍ରୀ ପ୍ରକାଶନୀ ଦ୍ୱାରା ପ୍ରକାଶିତ ସୈରିନ୍ଧ୍ରୀ ସାହୁଙ୍କ କବିତା ସଂକଳନ 'ଅନୁଜାରିତ' ଓ ଜ୍ୟୋତ୍ସ୍ନା ମିଶ୍ର ପାଣିଗ୍ରାହୀଙ୍କ ଗଳ୍ପ ସଂକଳନ 'ଶେଷ ବସନ୍ତର ଅଶ' ଉନ୍ମୋଚିତ ହୋଇଥିଲା। ଏହି ଅବସରରେ ପ୍ରଫେସର ସଂଘମିତ୍ରା ମିଶ୍ର, ଦୟାନିଧି ଦାଶ, ବିଜୟ ଉପାଧ୍ୟାୟ, ଡ. ଅବନୀ ପ୍ରଧାନ, ଡ. ଶ୍ରୀଧର ସାମଲ, ଡ. ଶ୍ରୀହରି ପଣ୍ଡା, ଶରତ କୁମାର ଦାସ, ଶ୍ରୀନିବାସ ସେଠୀ, ବନମାଳୀ ସେନାପତି, ସୁବ୍ରତ କୁମାର କର, ସୁମନ୍ତ କୁମାର ସାହୁ, ସୁଧାଂଶୁ ଶେଖର ପୃଷ୍ଟି ଓ ଭବାନୀ ଶଙ୍କର ଆଚାର୍ଯ୍ୟ ପ୍ରମୁଖଙ୍କୁ ସମ୍ମାନିତ କରାଯାଇଥିଲା। ଉତ୍ସବରେ କବିତା ପାଠୋତ୍ସବ ଅନୁଷ୍ଠିତ ହୋଇଥିଲା। କବି ଭରତ ଚନ୍ଦ୍ର ଦାଶ ଧନ୍ୟବାଦ ଦେଇଥିଲେ।

ଉତ୍ସବରେ ଉପସ୍ଥିତ ଅତିଥିମାନେ।

ଜଳେଶ୍ୱରରେ ଗଡ଼ିଲା କୌଶଳ ରଥ

ଜଳେଶ୍ୱର,୨୫।୮(ନବୀନ ସାହୁ/ ରବିନାରାୟଣ ପାତ୍ର)

ଛାତ୍ରୀଛାତ୍ରମାନଙ୍କୁ ନୂତନ ବୈଷୟିକ ଓ କୌଶଳ ଭିତ୍ତିକ ଶିକ୍ଷା ସମ୍ବନ୍ଧରେ ସଚେତନ କରାଯାଉଛି। ଏହି ଅବସରରେ ଜଳେଶ୍ୱର ବ୍ଲକ ଅଞ୍ଚଳ ପରିକ୍ରମା କରିଛି କୌଶଳ ରଥ। ଜଳେଶ୍ୱର ସରକାରୀ ଉଚ୍ଚ ବିଦ୍ୟାଳୟ, କବାଟଘାଟି ସରକାରୀ ଉଚ୍ଚ ବିଦ୍ୟାଳୟ, କସ୍ତୁରବା ଗାନ୍ଧୀ ବାଳିକା ବିଦ୍ୟାଳୟ, ଖୁଆଡ଼ ଏବଂ ଗାନ୍ଧୀ ସେବା ଶ୍ରମ ଜଳେଶ୍ୱରରେ କୌଶଳ ବିକାଶ ରଥ ପହଞ୍ଚିଥିଲା। ଜିଲା ଦକ୍ଷତା ବିକାଶ ତଥା ନିୟୋଜନର ମୁଖ୍ୟ ଆଶିଷ କୁମାର ବାସନ୍ତିଆ, ଦକ୍ଷତା ବିକାଶ ଅଧିକାରୀ ରଶ୍ମୀ ରଞ୍ଜନ ମହାନ୍ତି, ଜିଲା ନିଯୁକ୍ତି ପଞ୍ଜୀକରଣ କାର୍ଯ୍ୟାଳୟର ସମସ୍ତ ଅଧିକାରୀ, ଉଦୟ ହେମ୍ରମ, କବାଟଘାଟି ଉଚ୍ଚ ବିଦ୍ୟାଳୟର ପ୍ରଧାନ ଶିକ୍ଷକ ଚକ୍ରଧର ଦାସ ଉପସ୍ଥିତ ଥିଲେ।

ଜଳେଶ୍ୱରରେ କୌଶଳ ରଥକୁ ସ୍ୱାଗତ କରାଯାଉଛି।

ସାପ କାମୁଡ଼ାରେ ମହିଳାଙ୍କ ମୃତ୍ୟୁ

ଜଳେଶ୍ୱର,୨୫।୮(ରବିନାରାୟଣ ପାତ୍ର): ରାଇବଣିଆ ଥାନା ଅଧୀନ ଖୁଦିଆମାଝିସାହି ପଞ୍ଚାୟତର ଜଣେ ମହିଳାଙ୍କ ସାପ କାମୁଡ଼ାରେ ମୃତ୍ୟୁ ଘଟିଛି। ସେ ହେଲେ କଣ୍ଟାବାଡ଼-ବଲଭଦ୍ରପୁର ଗାଁର ହେମନ୍ତ ଗାନ୍ଧୀଙ୍କ ସ୍ତ୍ରୀ କାଞ୍ଚନ (୪୦)। ସୂଚନା ଅନୁଯାୟୀ, ରବିବାର ଅପରାହ୍ନ ୨ଟା ବେଳେ ସେ ବିଲ କାମ ସାରି ଗାଈ ପାଇଁ ହିଡ଼ରୁ ଘାସ କାଟୁଥିଲା ବେଳେ ଏକ ବିଷାକ୍ତ ସାପ ତାଙ୍କୁ କାମୁଡ଼ି ଦେଇଥିଲା। ପରିବାର ଲୋକେ ତାଙ୍କୁ ହାତୀଗଡ଼ ଡାକ୍ତରଖାନାକୁ ଚିକିତ୍ସା ପାଇଁ ନେଇଥିଲେ ହେଁ ସେଠାରେ ତାଙ୍କର ମୃତ୍ୟୁ ଘଟିଥିଲା। ତାଙ୍କର ନାବାଳକ ପୁଅ ଓ ଝିଅ ଅଛନ୍ତି। ଖୁଦିଆମାଝିସାହି ପଞ୍ଚାୟତର ପୂର୍ବତନ ସରପଞ୍ଚ ସତ୍ୟଶୋଭନ ମିଶ୍ର ମୃତ ମହିଳାଙ୍କ ପରିବାରକୁ ସହାୟତା ଯୋଗାଇ ଦେବାକୁ ଦାବି କରିଛନ୍ତି।

ଦେବସେନାର ପ୍ରଶିକ୍ଷଣ ଶିବିର

ବାଲେଶ୍ୱର(ବାଞ୍ଛାନିଧି ଦେ)/ବସ୍ତା(ହରିଶଙ୍କର ପାଢ଼ୀ),୨୫।୮: ବାଲେଶ୍ୱର ଜିଲା ଅଧୀନ ବସ୍ତା ବ୍ଲକ ଦେବସେନା ତରଫରୁ ରବିବାର ଦେବସୈନିକ ପ୍ରଶିକ୍ଷଣ ଶିବିର ଅନୁଷ୍ଠିତ ହୋଇଯାଇଛି। ଏହି ଶିବିରରେ ବସ୍ତା ବ୍ଲକ ପ୍ରଭାରୀ ପଙ୍କଜ କୁମାର ପଣ୍ଡା ଉପସ୍ଥିତ ଦେବସୈନିକମାନଙ୍କୁ ଗୁରୁମନ୍ତ୍ର ପ୍ରଦାନ କରିଥିଲେ। ବ୍ଲକ ସଭାପତି ଅନ୍ତର୍ଯ୍ୟାମୀ ରାଉଳ, ଜିଲା ଆଇଟି ସେଲ୍ ପ୍ରକୋଷ୍ଠ ଅଧ୍ୟକ୍ଷ ସତ୍ୟରଞ୍ଜନ ପାଣି, ଜିଲା ଗୋ ସୁରକ୍ଷା ପ୍ରକୋଷ୍ଠ ଅଧ୍ୟକ୍ଷ ମନୋଜ ସାମଲ, ବସ୍ତା ବ୍ଲକ ଦେବସେନା ପରାମର୍ଶଦାତା କୁମୁଦ ରଞ୍ଜନ ଗିରି, କୋଷାଧ୍ୟକ୍ଷ ସୀତାକାନ୍ତ ଦାସ, ଉପାଧ୍ୟକ୍ଷ ଅର୍ଚ୍ଚନା ଦତ୍ତ, ପଦନ କୁମାର ନନ୍ଦୀ, କାଳିପଦ ଆଗୁଆଣ, ଗୌତମ ଦାସ, ଦରଡ଼ା ପଞ୍ଚାୟତ ସଭାପତି ଇଲୁ ବିଶ୍ୱାଳ, ମହାସଚିବ ପ୍ରୀତମ ବିଶ୍ୱାଳ, ନରେନ୍ଦ୍ର ସେଠୀ, କାଶୀନାଥ ବିଶ୍ୱାଳ, ଦୀପକ ସାହୁ, ସନ୍ତୋଷ ସାହୁ, ଆକାଶ ମହାନ୍ତି,ରଞ୍ଜୟ ଦାସ ପ୍ରମୁଖ ଦେବସୈନିକ ପ୍ରଶିକ୍ଷଣ ନେଇଥିଲେ। ଦେବସେନା ଜିଲା ଅଧ୍ୟକ୍ଷ ଶଙ୍କର ଜେନା ସଂଗଠନର ଆଭିମୁଖ୍ୟ ସମ୍ପର୍କରେ ଆଲୋଚନା କରିଥିଲେ। ବରେଣ୍ୟ ଲେଖକ ଶିଶିର କୁମାର ରଥ ପ୍ରଶିକ୍ଷଣ ଶିବିରରେ ପ୍ରଥମ ସଦସ୍ୟତା ଗ୍ରହଣ କରିଥିଲେ। ଅନ୍ତର୍ଯ୍ୟାମୀ ରାଉଳ ଧନ୍ୟବାଦ ଦେଇଥିଲେ।

ଜଳ ପ୍ରକଳ୍ପ, ରାସ୍ତା ନିର୍ମାଣରେ ବିଳମ୍ବ

ଅଧିକାରୀ ଓ ଠିକାଦାରଙ୍କ ଉପରେ ବର୍ଷିଲେ ବିଧାୟକ

ଖଇରା୨୫।୮(ଉତ୍କଳବନ୍ଧୁ ପଣ୍ଡା)

ସିମୁଳିଆ ବିଧାୟକ ପଦ୍ମଲୋଚନ ପଣ୍ଡା ରବିବାର ଖଇରା ବ୍ଲକର ରଟିଶା ଓ କଳମରୁଆ ଗସ୍ତ କରି ସେଠାରେ ଚାଲିଥିବା ପାନୀୟ ଜଳ ପ୍ରକଳ୍ପ ଅନୁଧ୍ୟାନ କରିବା ସହ ପ୍ରକଳ୍ପ ସମ୍ପୂର୍ଣ୍ଣରେ ଅହେତୁକ ବିଳମ୍ବ ପାଇଁ ଅଧିକାରୀ ଓ ଠିକାଦାରଙ୍କ ଉପରେ ବର୍ଷିଛନ୍ତି। ପ୍ରଥମେ ରଟିଶାରେ ପହଞ୍ଚି ମଲ୍ଲାରୀରୁ ଧନିଆବନ୍ଧ ଗ୍ରାମ୍ୟ ଉନ୍ନ

ସଂକ୍ଷେପରେ

ଯୁବତୀଙ୍କୁ ମାଡ଼ ଅଭିଯୋଗ

ବଇଣ୍ଡା,୨୫।୮ (ପରିକ୍ଷିତ ସାହୁ)

କିଶୋରନଗର ବ୍ଲକ ହଣ୍ଡପା ଥାନା ନୁନୁକାପଶି ଗ୍ରାମର ବର୍ଷା ନାୟକଙ୍କୁ ସେହି ଅଞ୍ଚଳର ରିତୁ ନାୟକ, ଲୀନା ନାୟକ, ସିନା ନାୟକ ମାଡ଼ ମାରିବା ସହ ଜୀବନରେ ମାରିଦେବା ପାଇଁ ହତ୍ୟା ଧମକ ଦେଇଥିବା ରବିବାର ହଣ୍ଡପା ଥାନାରେ ବର୍ଷା ଅଭିଯୋଗ କରିଛନ୍ତି। ପୋଲିସ ନଂ ୨୫୭/୨୪ ରେ ଏକ ମାମଲା ରୁଜୁ କରିଛି। ବର୍ଷା ତାଙ୍କ ଘର ନିକଟରେ ଥିବା ନଳକୂଅରୁ ପାଣି ଆଣୁଥିବା ବେଳେ ୩ ଜଣ ଯାଇ ପାଣି ନେବାକୁ କେନ୍ଦ୍ରକରି ତାଙ୍କୁ ମାଡ଼ ମାରିବା ସହ ହତ୍ୟା ଧମକ ଦେଇଥିବା ଅଭିଯୋଗ ପତ୍ରରେ ଉଲ୍ଲେଖ କରାଯାଇଛି।

ଦୁର୍ବୃତ୍ତଙ୍କ ଆକ୍ରମଣରେ ୨ ଗୁରୁତର

ଅନୁଗୋଳ, ୨୫।୮ (ଜ୍ୟୋତିରଞ୍ଜନ ସାହୁ)

ସଦର ଥାନା ଅନ୍ତର୍ଗତ ବଲାସିଂହା ଗ୍ରାମରେ ଦୁର୍ବୃତ୍ତଙ୍କ ଆକ୍ରମଣରେ ୨ଜଣ ଗୁରୁତର ଆହତ ହୋଇଛନ୍ତି। ସେମାନେ ହେଲେ ବଲାସିଂହା ଗ୍ରାମର ରବୀନ୍ଦ୍ର ବିଶାଳଙ୍କ ପୁଅ ରଞ୍ଜିତ (୩୨) ଏବଂ ତାଙ୍କ ମାଉସୀ ପୁଅ ଛେଳିଆପଡ଼ା ଗ୍ରାମର ରାକେଶ ପ୍ରଧାନ (୨୮)। ରବିବାର ସନ୍ଧ୍ୟାରେ ସେମାନେ ନିଜ କାମ ସାରି ବଲାସିଂହା ଘରକୁ ଫେରୁଥିବା ବେଳେ ଗ୍ରାମ ନିକଟରେ ୪ ଜଣ ଯୁବକ ସେମାନଙ୍କୁ ଅଟକାଇ ଥିଲେ। ଏହି ଦୁଇ ଜଣ ସେମାନଙ୍କ କଥା ନ ଶୁଣିବାରୁ ଜୋରଜବରଦସ୍ତ ଅଟକାଇ ଆକ୍ରମଣ କରିଥିଲେ। ଗୁରୁତର ଆହତ ହୋଇ ସେମାନେ ଘରକୁ ଆସିବା ପରେ ଘର ଲୋକେ ତାଙ୍କୁ ଜିଲା ମୁଖ୍ୟ ଚିକିତ୍ସାଳୟରେ ଭର୍ତ୍ତି କରିଥିଲେ। ପରେ ସେମାନେ ଥାନାରେ ଅଭିଯୋଗ କରିଛନ୍ତି।

ବୋମା ମାଡ଼ ଘଟଣାରେ ଆଉଜଣେ ଗିରଫ

ଢେଙ୍କାନାଳ୨୫।୮ (ରତନ ନାୟାର)

ଢେଙ୍କାନାଳ ସହର ଖମାରସାହି ଲକ୍ଷ୍ମୀପୂଜା ପ୍ରତିଷ୍ଠାନର ସମ୍ପାଦକ ସୁଶାନ୍ତ ସାହୁଙ୍କ ଘର ଉପରକୁ ବୋମା ମାଡ଼ ଘଟଣାରେ ରବିବାର ଟାଉନ ଥାନା ପୋଲିସ ଆଉ ଜଣେ ଅଭିଯୁକ୍ତଙ୍କୁ ଗିରଫ କରିଛି। ଗିରଫ ଅଭିଯୁକ୍ତ ହେଲେ ସୁଲିଆ ଓରଫ୍ ରାଘବ ମଲ୍ଲିକ । ତାଙ୍କ ଘର ସ୍ଥାନୀୟ ବାଉଁଶପାଟଣା ଅଞ୍ଚଳରେ। ଏହାକୁ ମିଶାଇ ଏହି ଘଟଣାରେ ୬ଜଣ ଗିରଫ ହୋଇସାରିଛନ୍ତି। ଗତ ଜୁଲାଇ ୨୮ ତାରିଖରେ ସୁଶାନ୍ତଙ୍କ ଘର ଉପରକୁ ୨ଟି ବୋମାମାଡ଼ ହୋଇଥିଲା।

⌈ ଗ୍ରାମର ଦୁଃଖ ବେଙ୍ଗା ନାଳ

ବନ୍ୟା ଜଳରେ ପଶି ଆଦିବାସୀ ଛାତ୍ରୀଛାତ୍ର ସ୍କୁଲ ଯାଉଛନ୍ତି

ଢେଙ୍କାନାଳ,୨୫।୮ (ରତନ ନାୟାର)

ବେଙ୍ଗା ନାଳ ପାର ହୋଇ ବିଦ୍ୟାଳୟର ଛାତ୍ରୀଛାତ୍ର ପଢିବାକୁ ଯାଉଛନ୍ତି।

ଢେଙ୍କାନାଳ ଜିଲା ସଦର ବ୍ଲକ ଏବଂ ଓଡ଼ାପଡ଼ା ବ୍ଲକର ଭାପୁର, ଚନ୍ଦ୍ରଶେଖର ପ୍ରସାଦ ଓ କଳାଙ୍ଗ ପଞ୍ଚାୟତର ⌈ ଗ୍ରାମର ଦୁଃଖ ହେଉଛି ବେଙ୍ଗା ନାଳ। ବର୍ଷାଦିନେ ନାଳରେ ବନ୍ୟା ଆସିଲେ ଅଞ୍ଚଳବାସୀଙ୍କ ସମସ୍ୟା ବଢିଥାଏ। ଏହି ବେଙ୍ଗା ନାଳଦେଇ ବିଶେଷକରି ଉକ୍ତ ଅଞ୍ଚଳରେ ରହୁଥିବା ଆଦିବାସୀ ଛାତ୍ରୀଛାତ୍ର ବିପଦସଙ୍କୁଳ ଅବସ୍ଥାରେ ନାଳ ପାରହୋଇ ପାଠ ପଢିବାକୁ ଯାଇଥା'ନ୍ତି। ଅଞ୍ଚଳବାସୀ ବହୁବାର ଶିକ୍ଷା ବିଭାଗ, ଜିଲା ପ୍ରଶାସନ, ବ୍ଲକ ପ୍ରଶାସନଠାରୁ ଆରମ୍ଭ କରି ରାଜ୍ୟ ସରକାରଙ୍କ ପର୍ଯ୍ୟନ୍ତ ଦୃଷ୍ଟି ଆକର୍ଷଣ କରିବା ପରେ ମଧ୍ୟ ଏହି ଗୁରୁତ୍ୱପୂର୍ଣ୍ଣ ସମସ୍ୟା ପ୍ରତି କାହାରି ଦୃଷ୍ଟି ପଡ଼ି ନାହିଁ। ଗ୍ରାମବାସୀଙ୍କ ଅଭିଯୋଗରୁ ଜଣାପଡିଛି ଯେ, ମହୁଲପୁଞ୍ଜି, ଟେଣ୍ଟୁଆ, ଭୁବନପୁର, କଳାଙ୍ଗ, କାଳିକା ପ୍ରସାଦ, କରଡାମଡା ଓ ଚନ୍ଦ୍ରଶେଖର ପ୍ରସାଦ ଅଞ୍ଚଳଗୁଡିକୁ ସଂଯୋଗ କରୁଥିବା ମହୁଲପୁଞ୍ଜିଠାରୁ ଭୁବନପୁର ରାସ୍ତା ମଧ୍ୟ ଆଜିକୁ ଦୀର୍ଘଦିନ ଧରି ଅବହେଳିତ ଅବସ୍ଥାରେ ପଡିରହିଛି। ଏହି ରାସ୍ତାରେ ବେଙ୍ଗା ନାଳ ପ୍ରବାହିତ ହେଉଛି। ବର୍ଷାଦିନେ ଯାତାୟତ ପାଇଁ ବନ୍ଧ ସାହିରୁ ଟେଣ୍ଟୁଆ ପ୍ରାଥମିକ ବିଦ୍ୟାଳୟକୁ ପାଠ ପଢ଼ିବାକୁ ଆସୁଥିବା ଛାତ୍ରୀଛାତ୍ରମାନେ ୪ମାସ ଧରି ଜୀବନକୁ ବାଜି ଲଗାଇ ନାଳର ବନ୍ୟା ଜଳରେ ପଶି ବିଦ୍ୟାଳୟକୁ ଯାଇଥାନ୍ତି। ଏଥିସହ ରୋଗୀସେବା ଓ ଜରୁରୀକାଳୀନ ସେବାରୁ ମଧ୍ୟ ଅଞ୍ଚଳବାସୀ ବଞ୍ଚିତ ହୋଇଛନ୍ତି। ଏହି ରାସ୍ତା ମଧ୍ୟରେ ଉକ୍ତ ଅଞ୍ଚଳର ପ୍ରାୟ ୪ହଜାର ଲୋକ ନିର୍ଭରଶୀଳ। ଏହି ରାସ୍ତାକୁ ପ୍ରଧାନମନ୍ତ୍ରୀ ଗ୍ରାମସଡ଼କ ଯୋଜନାରେ ଅନ୍ତର୍ଭୁକ୍ତ କରିବା ସହିତ ବେଙ୍ଗା ନାଳ ଉପରେ ସ୍ଥାୟୀ ପୋଲ ନିର୍ମାଣ କରିବା ପାଇଁ ଅଞ୍ଚଳବାସୀ, ଛାତ୍ରୀଛାତ୍ର ଓ ଜନସାଧାରଣ ଏମ୍‌ପିଙ୍କୁ ମଧ୍ୟ ପତ୍ର ମାଧ୍ୟମରେ ଜଣାଇଛନ୍ତି। ଏପରିକି ଜରୁରୀ ସମୟରେ ଏହି ଗ୍ରାମକୁ ଆମ୍ବୁଲାନ୍ସ ମଧ୍ୟ ଆସିପାରେ ନାହିଁ। ନାଳରେ ଅଧିକ ପାଣି ବଢ଼ିଲେ ପିଲାମାନେ ପାଠ ପଢ଼ିବାକୁ ମଧ୍ୟ ଯାଇପାରନ୍ତି ନାହିଁ। ପିଠି ଉପରେ ବ୍ୟାଗ୍ ବୋଝେଇ କରି ବର୍ଷାଦିନେ ଗ୍ରାମବାସୀ, ଅଭିଭାବକ ଓ ଶିକ୍ଷକମାନଙ୍କ ସହାୟତାରେ ନାଳ ପାର ହୋଇ ପାଠ ପଢ଼ିବାକୁ ଯାଉଥିବା ଏହି କୋମଳମତି ଛାତ୍ରୀଛାତ୍ରମାନଙ୍କ ସମସ୍ୟା ବୁଝିବା ପାଇଁ କାହାର ଦରଦ ନ ଥିବା ଗ୍ରାମବାସୀ ଅଭିଯୋଗ କରନ୍ତି। ଏ ସଂକ୍ରାନ୍ତରେ ଟେଣ୍ଟୁଆ ଉଚ୍ଚ ପ୍ରାଥମିକ ବିଦ୍ୟାଳୟର ପ୍ରଧାନ ଶିକ୍ଷକ ବିରଞ୍ଚି ନାରାୟଣ ପଣ୍ଡା କୁହନ୍ତି, ପ୍ରତିବର୍ଷ ବର୍ଷାଦିନେ ଏଭଳି ସମସ୍ୟା ଉପୁଜିଥାଏ। ଛାତ୍ରୀଛାତ୍ରମାନଙ୍କୁ ଶିକ୍ଷକ ଓ ଗ୍ରାମବାସୀ ବହୁ କଷ୍ଟରେ ନାଳ ପାର କରାଇଥାନ୍ତି। ତୁରନ୍ତ ଏହି ଅଞ୍ଚଳକୁ ଯାଇଥିବା ରାସ୍ତାକୁ ମରାମତି ସହ ଟେଣ୍ଟୁଆ ନାଳ ଉପରେ ଏକ ପୋଲ ନିର୍ମାଣ କଲେ ଦୀର୍ଘଦିନର ସମସ୍ୟା ସମାଧାନ ହୋଇପାରନ୍ତା ବୋଲି ପ୍ରଧାନ ଶିକ୍ଷକ କହିଛନ୍ତି।

ଚାଏ ପେ' ଚର୍ଚ୍ଚାରେ ସମସ୍ୟାର ସମାଧାନ ପାଇଁ ପ୍ରୟାସ

ଚାଏ ପେ' ଚର୍ଚ୍ଚାରେ ମନ୍ତ୍ରୀ କୃଷ୍ଣଚନ୍ଦ୍ର ପାତ୍ର।

ଢେଙ୍କାନାଳ,୨୫।୮ (ରତନ ନାୟାର)

ଢେଙ୍କାନାଳ ସହରର ବିଭିନ୍ନ ସମସ୍ୟାକୁ ନେଇ 'ଚାଏ ପେ ଚର୍ଚ୍ଚା'ରେ ଏହାର ସମାଧାନ ପାଇଁ ରାଜ୍ୟ ସରକାରଙ୍କ ଖାଦ୍ୟ ଯୋଗାଣ ଓ ଖାଉଟି କଲ୍ୟାଣ, ବିଜ୍ଞାନ ଓ ପ୍ରଯୁକ୍ତିବିଦ୍ୟା ମନ୍ତ୍ରୀ କୃଷ୍ଣଚନ୍ଦ୍ର ପାତ୍ର ପ୍ରୟାସ ଆରମ୍ଭ କରିଛନ୍ତି। ଏହି କ୍ରମରେ ରବିବାର ସକାଳ ୮ଟା ସମୟରେ ହନୁମାନ ବାଟିକାଠାରେ ପହଞ୍ଚି କାର୍ଯ୍ୟକର୍ତ୍ତାଙ୍କ ସହିତ ଚା' ପାନ କରିବା ସହ ସମସ୍ୟା ସଂପର୍କରେ ବିସ୍ତୃତ ଆଲୋଚନା କରିଥିଲେ। ଏପରିକି ଜନସାଧାରଣଙ୍କର ସମସ୍ୟା ସଂପର୍କରେ ଅବଗତ ହୋଇ ଏହାର ସମାଧାନ ଦିଗରେ ଯତ୍ନବାନ ହେବାକୁ କାର୍ଯ୍ୟକର୍ତ୍ତାମାନଙ୍କୁ ପରାମର୍ଶ ଦେଇଥିଲେ। ଢେଙ୍କାନାଳ ମୁଖ୍ୟ ଚିକିତ୍ସାଳୟରେ ହୋଇଥିବା ଅବହେଳା ସମ୍ପର୍କରେ କାର୍ଯ୍ୟକର୍ତ୍ତାମାନଙ୍କ ସହ ଆଲୋଚନା କରି ବାରମ୍ବାର କାର୍ଯ୍ୟକର୍ତ୍ତାମାନେ ମେଡିକାଲ୍‌ରେ ପହଁଚି ଚିକିତ୍ସା କ୍ଷେତ୍ରରେ ମେଡିକାଲ୍‌ରେ ସୁଧାର ଆଣିବା ପାଇଁ କହିଥିଲେ। ଏହି ଅବସରରେ ଜିଲା ଭାଜପା ସଭାପତି ନରେଶଚନ୍ଦ୍ର ମହାପାତ୍ର, ମିଡିଆସେଲ୍ ପ୍ରଭାରୀ ନବ କିଶୋର ଗୁରୁ, କାଉନ୍‌ସିଲର ନିରୋଦ କୁମାର ସାହୁ, ସନାତନ ବେହେରା, ବରିଷ୍ଠ ନେତା ରାମଚନ୍ଦ୍ର ପାତ୍ର, ଶିବପ୍ରସାଦ ସାହୁ, ରୁଦ୍ରନାରାୟଣ ତ୍ରିପାଠୀ, ସନ୍ତୋଷ କୁମାର ରାଉତ, ପଞ୍ଚାନନ ମଲ୍ଲିକ, ଶ୍ରୀକାନ୍ତ ସାହୁ, ଜିତେନ୍ଦ୍ର ପଟ୍ଟନାୟକ, ପ୍ରସନ୍ନ କୁମାର ମହାନ୍ତି ଓ ରାଜେନ୍ଦ୍ର ପ୍ରଧାନ ପ୍ରମୁଖଙ୍କ ସମେତ ବହୁ ଜନସାଧାରଣ ଉପସ୍ଥିତ ଥିଲେ ।

ଟାଟାଷ୍ଟିଲ ପକ୍ଷରୁ କପିଳାସରେ ସ୍ୱଚ୍ଛତା ଅଭିଯାନ

ସ୍ୱଚ୍ଛତା ଅଭିଯାନରେ ଯୋଗଦେଇଥିବା ଟାଟା ଷ୍ଟିଲ କର୍ମଚାରୀ।

ଢେଙ୍କାନାଳ,୨୫।୮ (ରତନ ନାୟାର)

ଢେଙ୍କାନାଳ ଜିଲା ଟାଟାଷ୍ଟିଲ ମେରାମଣ୍ଡଳି (ଟିଏସ୍‌ଏମ୍) ପକ୍ଷରୁ ଜିଲା ପ୍ରଶାସନ ଓ ଜିଲା ବନଖଣ୍ଡର ମିଳିତ ସହଯୋଗରେ ରାଜ୍ୟ ତଥା ଜିଲାର ପ୍ରସିଦ୍ଧ ଶୈବପୀଠ ଓ ପର୍ଯ୍ୟଟନସ୍ଥଳୀ କପିଳାସ ଅଞ୍ଚଳରେ ରବିବାର ଏକ ବ୍ୟାପକ ସ୍ୱଚ୍ଛତା ଅଭିଯାନ ଆୟୋଜିତ ହୋଇଯାଇଛି। ଏହି କାର୍ଯ୍ୟକ୍ରମରେ ଟିଏସ୍‌ଏମ୍ କର୍ମଚାରୀ ଓ ଢେଙ୍କାନାଳ ବନଖଣ୍ଡ କର୍ମଚାରୀଙ୍କ ସମେତ ପ୍ରାୟ ୨୦୦ ସ୍ୱେଚ୍ଛାସେବୀ ସାମିଲ ହୋଇଥିଲେ। ଏହି କାର୍ଯ୍ୟକ୍ରମରେ ଢେଙ୍କାନାଳ ବନଖଣ୍ଡ ଅଧିକାରୀ ସୁମିତ କୁମାର କର ମୁଖ୍ୟ ଅତିଥି ଭାବେ ଯୋଗ ଦେଇଥିବା ବେଳେ ଟିଏସ୍‌ଏମ୍ କର୍ପୋରେଟ୍ ସେବା ମୁଖ୍ୟ ମୋହିତ ଦାସ ଅଭିଯାନର ନେତୃତ୍ୱ ନେଇ କର୍ମଚାରୀ, ସ୍ୱେଚ୍ଛାସେବୀ ଓ ପରିବେଶ ସଂରକ୍ଷଣ ପ୍ରତି କମ୍ପାନୀର ପ୍ରତିବଦ୍ଧତାକୁ ପ୍ରଦର୍ଶନ କରିଥିଲେ। ଏଥିରେ ଢେଙ୍କାନାଳ ବନଖଣ୍ଡ ଅଧିକାରୀ ଓ ସ୍ଥାନୀୟ ଲୋକମାନେ ମଧ୍ୟ ମିଳିତ ଭାବେ ସାମିଲ ହୋଇଥିଲେ। ପରିବେଶ ଆହ୍ୱାନର ମୁକାବିଲା କରିବା ପାଇଁ ଦୃଢ ସହଯୋଗିତା ଉପରେ ଏହି କାର୍ଯ୍ୟକ୍ରମ ଗୁରୁତ୍ୱ ବହନ କରିଥିଲା। ସ୍ୱେଚ୍ଛାସେବୀମାନେ କପିଳାସ ମୁଖ୍ୟ ଫାଟକରୁ ମନ୍ଦିର ପର୍ଯ୍ୟନ୍ତ ଲମ୍ବା ରାସ୍ତାରୁ ପ୍ରାୟ ୫ଟନ ପାଖାପାଖି ବର୍ଜ୍ୟ ପ୍ଲାଷ୍ଟିକ ଓ ଅନ୍ୟାନ୍ୟ ବର୍ଜ୍ୟବସ୍ତୁ ସଫା କରିଥିଲେ। ଏହି ସଫେଇ ଅଭିଯାନରେ ଯୋଗ ଦେଇଥିବା ସ୍ୱେଚ୍ଛାସେବୀମାନଙ୍କୁ ପ୍ରଶଂସା କରି ଜିଲା ବନଖଣ୍ଡ ଅଧିକାରୀ ସୁମିତ କୁମାର କର କହିଲେ ଯେ, କପିଳାସର ପ୍ରାକୃତିକ ସୌନ୍ଦର୍ଯ୍ୟର ସଂରକ୍ଷଣ ଦିଗରେ ଏହା ଏକ ପ୍ରଶଂସନୀୟ ପଦକ୍ଷେପ। ଟାଟାଷ୍ଟିଲ ମେରାମଣ୍ଡଳି, ଜିଲା ପ୍ରଶାସନ ଓ ଢେଙ୍କାନାଳ ବନଖଣ୍ଡର ମିଳିତ ସହଯୋଗରେ ହୋଇଥିବା ଏହି ଅଭିଯାନ ଭବିଷ୍ୟତରେ ଅନେକ ଲୋକଙ୍କୁ ଅନୁପ୍ରାଣିତ କରିବ ବୋଲି ସେ କହିଥିଲେ। ଏହି ସଫେଇ ଅଭିଯାନ ପରିବେଶ ଓ ଆମେ କାର୍ଯ୍ୟ କରୁଥିବା କମ୍ୟୁନିଟି ଉପରେ ସକରାତ୍ମକ ପ୍ରଭାବ ପକାଇବା ଲାଗି ଆମର ପ୍ରତିବଦ୍ଧତାର ପ୍ରମାଣ । ଆମ କର୍ମଚାରୀମାନେ ଉଦାହରଣ ସୃଷ୍ଟି କରି ଏକ ସ୍ୱଚ୍ଛ ଓ ସବୁଜ ଢେଙ୍କାନାଳ ଗଠନ ପ୍ରତି ଅବଦାନ ଦେଇଥିବାରୁ ଆମେ ଗର୍ବିତ ବୋଲି ସେ କହିଥିଲେ। ଏହି ସ୍ୱଚ୍ଛତା ଅଭିଯାନ ପରିବେଶ ଦାୟିତ୍ୱ ପ୍ରତି ଟାଟାଷ୍ଟିଲର ସମର୍ପଣ ଭାବକୁ ପ୍ରତିଫଳିତ କରିଛି ବୋଲି କମ୍ପାନୀ ପକ୍ଷରୁ ସୂଚନା ଦିଆଯାଇଛି।

ଗୋରୁ ବୋଝେଇ ପିକ୍‌ଅପ୍ ଜବତ, ୨ ଗିରଫ

ଭୁବନ, ୨୫।୮ (ବିପିନ ବିହାରୀ ସେଠୀ)

ଢେଙ୍କାନାଳ ଜିଲ୍ଲା ଭୁବନ ଥାନା ସୁରପ୍ରତାପପୁର ଫାଣ୍ଡି ଅଧିକାରୀ ଶନିବାର ବିଳମ୍ବିତ ରାତିରେ ବେଆଇନ ଗୋରୁ ବୋଝେଇ ପିକ୍‌ଅପ ଭ୍ୟାନକୁ ଜବତ କରିବା ସହିତ ୨ଜଣଙ୍କୁ ଗିରଫ କରିଛନ୍ତି। ପୋଲିସ କର୍ମଚାରୀମାନେ ପାଟ୍ରୋଲିଂ କରୁଥିବା ସମୟରେ ଯାନବାହାନ ଯାଞ୍ଚ କରୁଥିଲେ। ବିଳମ୍ବିତ ରାତିରେ ଭୁବନ ଥାନା ଓଡଣା ଗ୍ରାମରୁ ଏକ ଗୋରୁ ବୋଝେଇ ପିକଅପ ଗାଡ଼ିରେ ୬ଟି ଗୋରୁ ନେଇ ଯାଜପୁର ଅଞ୍ଚଳକୁ ଚାଲାଣ କରାଯାଉଥିବା ଦେଖିଥିଲେ। ଗାଡ଼ି ପଳାଉଥିବା ଦେଖି ଫାଣ୍ଡି ଅଧିକାରୀ ସୌଭାଗ୍ୟ ପାଣି ଗାଡିକୁ ପିଛା କରି ଜାତୀୟ ରାଜପଥ ୫୩ ଯମୁନାକୋଟ ଛକ ନିକଟରେ ଅଟକାଇଥିଲେ। ଗାଡିରେ ୬ଟି ଗାଈ ଚାଲାଣ କରାଯାଉଥିଲା। ଗାଈଗୁଡ଼ିକୁ ଉଦ୍ଧାର କରିବା ସହିତ ୨ ବ୍ୟବସାୟୀଙ୍କୁ ଗିରଫ କରିଥିଲେ। ଗିରଫ ଦୁଇ ଜଣ ହେଲେ ଓଡଣା ଗ୍ରାମର ବରୁଣ ବିଶ୍ୱାଳ ଓ ଡ୍ରାଇଭର ଟାଙ୍ଗେରିଆ ଗ୍ରାମର ବିଭୁତି ଭୁଶଣ ପାତ୍ର।

ଖୁଦୁରୁକୁଣୀ ଓଷା ଆରମ୍ଭ

ମହିଳା ଓ ଯୁବତୀମାନେ ଖୁଦୁରୁକୁଣୀଙ୍କୁ ପୂଜା କରୁଛନ୍ତି।

ଢେଙ୍କାନାଳ,୨୫।୮ (ରତନ ନାୟାର)

ଢେଙ୍କାନାଳ ମହାବୀର ବଜାର ଜଗନ୍ନାଥରୋଡ଼ ଅଞ୍ଚଳରେ ରବିବାର ଠାରୁ ଝିଅ ବୋହୂମାନେ ଖୁଦୁରୁକୁଣୀ ଓଷା ଆରମ୍ଭ କରିଛନ୍ତି। ଏହି ଅଞ୍ଚଳରେ ୧୦ବର୍ଷ ହେଲା ଏହି ଓଷା ପାଳିତ ହେଉଛି। ପ୍ରଥମ ପାଳିରେ କଳସ ବସାଇ ଶ୍ରଦ୍ଧାଳୁମାନେ ମା' ମଙ୍ଗଳାଙ୍କୁ ଆହ୍ୱାନ କରି ନୂତନ ବସ୍ତ୍ର, ବିଭିନ୍ନ ଫୁଲ ଓ ଶଙ୍ଖା ସିନ୍ଦୁର ଦେଇ ମା'ଙ୍କୁ ସୁସଜ୍ଜିତ କରିଥିଲେ। ସନ୍ଧ୍ୟାରେ ଦୀପ, ଝୁଣା ଦେଇ ମା'ଙ୍କୁ ଆଳତି କରି ବନ୍ଦାପନା କରାଯାଇଥିଲା। ବିଭିନ୍ନ ଫଳମୂଳ, ଉଖୁଡା ଓ ରାଶିଲଡୁ ଆଦି ମା'ଙ୍କ ପାଖରେ ଭୋଗଲାଗି କରାଯାଇଥିଲା। ଏହାପରେ କର୍ପୁର ଆଳତି କରି ଓଷା ବହି ପଠନ କରାଯାଇଥିଲା। ବର୍ଷା କୁମାରୀ ଜେନା, ମାମୁନି ମଙ୍ଗୁଆଳ, ନିବେଦିତା ନାୟକ, ଅନ୍ନପୂର୍ଣ୍ଣାଙ୍କ ଦାସଙ୍କ ସମେତ ପୂଜାରେ ଉପସ୍ଥିତ ଥିଲେ।

ରାଜ୍ୟସ୍ତରୀୟ ସଂସ୍କୃତ ଦିବସ ସମାରୋହ

ଢେଙ୍କାନାଳ,୨୫।୮ (ରତନ ନାୟାର)

ସମାରୋହରେ ଯୋଗଦେଇଥିବା ଅତିଥିମାନେ ପୁସ୍ତକ ଉନ୍ମୋଚନ କରୁଛନ୍ତି।

ଉତ୍କଳ ସଂସ୍କୃତ ଶିକ୍ଷକ ମହାସଂଘ ତରଫରୁ ରାଜ୍ୟସ୍ତରୀୟ ସଂସ୍କୃତ ଦିବସ ବଳଦିଆବନ୍ଧ ଗୌରାଙ୍ଗ ଚରଣ ବିଦ୍ୟାପୀଠଠାରେ ସଭାପତି ପଣ୍ଡିତ ପ୍ରଫୁଲ୍ଲ କୁମାର ସାହୁଙ୍କ ଅଧ୍ୟକ୍ଷତାରେ ରବିବାର ପାଳିତ ହୋଇଯାଇଛି। ପଣ୍ଡିତ ଶତ୍ରୁଘ୍ନ ବେହେରାଙ୍କ ଦ୍ୱାରା ଉଚ୍ଚରିତ ମଙ୍ଗଳାଚରଣ ଶ୍ଳୋକ ସହିତ ମୁଖ୍ୟ ଅତିଥି ପ୍ରାଧ୍ୟାପକ ଡକ୍ଟର ନିର୍ମଳ ସୁନ୍ଦର ମିଶ୍ର ପ୍ରଦୀପ ପ୍ରଜ୍ୱଳନ କରି ଉଦ୍‌ଘାଟନ କରିଥିଲେ। କବି ବ୍ରଜନାଥ ବଡ଼ଜେନାଙ୍କ ଚତୁର ବିନୋଦ ପୁସ୍ତକଟି ଡକ୍ଟର ନିରଞ୍ଜନ ଦାଶଙ୍କ ଦ୍ୱାରା ଅନୁବାଦିତ 'ଚତୁର୍ବିନୋଦମ୍' ପୁସ୍ତକ ଉନ୍ମୋଚିତ ହୋଇଥିଲା। ମୁଖ୍ୟବକ୍ତା ଉଦୟ ପତି, ସମ୍ମାନିତ ଅତିଥି ବୈକୁଣ୍ଠନାଥ ସାହୁ, ଉପେନ୍ଦ୍ର ପଣ୍ଡା, ସାବିତ୍ରୀ ଦାଶ, ଲକ୍ଷ୍ମୀଧର ରାଉତ, ସତ୍ୟବାଦୀ ପଣ୍ଡା ଯୋଗଦେଇ ସଂସ୍କୃତର ସୁରକ୍ଷା ପାଇଁ ଆହ୍ୱାନ ଦେଇଥିଲେ। ମାଧ୍ୟମିକସ୍ତରରେ ବୈଷୟିକ ଶିକ୍ଷାକୁ ଦ୍ୱିତୀୟ ଭାଷା ଇଂରାଜୀର ବିକଳ୍ପ ଭାବେ ରଖିବାକୁ ପରାମର୍ଶ ଦେଇଥିଲେ। କାର୍ଯ୍ୟକାରୀ ସଭାପତି ଡକ୍ଟର ନିରଞ୍ଜନ ଦାଶ ଅତିଥି ପରିଚୟ ଓ ପଣ୍ଡିତ ଗୁଟୁ ମିଶ୍ର ସମ୍ପାଦକୀୟ ପାଠ କରିଥିଲେ। ଅବସର ଗ୍ରହଣ କରିଥିବା ୫ଜଣ ସଂସ୍କୃତ ଶିକ୍ଷକଙ୍କୁ ଉପଢୌକନ ସହ ମାନପତ୍ର ପ୍ରଦାନ କରାଯାଇଥିଲା। ଦଶମ ଶ୍ରେଣୀ ଛାତ୍ରୀ ସୁଶ୍ରୀପ୍ରିୟା ରାଉତ, ପୂର୍ଣ୍ଣିମା ନାଏକ ଓ ବର୍ଣ୍ଣାଳି ବେହେରା ସଂସ୍କୃତ ସଂଗୀତର ତାଳେ ତାଳେ ନୃତ୍ୟ ପରିବେଷଣ କରିଥିଲେ । ପଣ୍ଡିତ ସତୀଶ ପ୍ରସାଦ ଆଚାର୍ଯ୍ୟ ଧନ୍ୟବାଦ ଅର୍ପଣ କରିଥିଲେ ।

ମୋ ଢେଙ୍କାନାଳ ଡିଜିଟାଲ ଚ୍ୟାନେଲର ପ୍ରତିଷ୍ଠା ଦିବସ

ଢେଙ୍କାନାଳ,୨୫।୮ (ରତନ ନାୟାର)

ପ୍ରତିଷ୍ଠା ଦିବସରେ ଯୋଗଦେଇଥିବା ଅତିଥିବୃନ୍ଦ।

ଢେଙ୍କାନାଳ ସଦର ବ୍ଲକ ଗୋବିନ୍ଦପୁର ପଞ୍ଚାୟତ ସ୍ଥିତ ମହର୍ଷି ଦୟାନନ୍ଦ ସର୍ଭିସ ମିଶନ ଶିଶୁ ଗୃହଠାରେ 'ମୋ ଢେଙ୍କାନାଳ' ଚ୍ୟାନେଲ ପକ୍ଷରୁ ରବିବାର ଅନୁଷ୍ଠିତ ଷଷ୍ଠ ପ୍ରତିଷ୍ଠା ଦିବସ ଅବସରରେ ମୋ ଢେଙ୍କାନାଳ ମହୋତ୍ସବ ୨୦୨୪ ଓ ମୋ ସେବା କାର୍ଯ୍ୟକ୍ରମରେ ଛାତ୍ରୀଛାତ୍ରମାନଙ୍କୁ ପାଠ୍ୟ ଉପକରଣ ବଣ୍ଟନ କରାଯାଇଥିଲା। କାର୍ଯ୍ୟକ୍ରମରେ ଅତିଥି ଭାବରେ ରୋଟାରୀ କ୍ଲବର ସଭାପତି ପ୍ରଫେସର ହରେକୃଷ୍ଣ କର, ସମାଜସେବୀ କୁଳଦୀପ ରଥ, ଡାକ୍ତର ଶାନ୍ତିଭୂଷଣ ପଣ୍ଡା, ଶିକ୍ଷାବିତ୍ ଡ଼ଃ ରଜନୀକାନ୍ତ ତରାଇ, ଉପଦେଷ୍ଟା ପରେଶଚନ୍ଦ୍ର ପଟ୍ଟନାୟକ, ଶତ୍ରୁଘ୍ନ ମାଟି, ଅବନୀ କୁମାର ମିଶ୍ର ପ୍ରମୁଖ ଯୋଗ ଦେଇ ଏହିଭଳି ପ୍ରୟାସକୁ ସ୍ୱାଗତ କରିଥିଲେ। ଆଗାମୀ ଦିନରେ ବିଭିନ୍ନ ବ୍ଲକରେ ଏହି ମହୋତ୍ସବ ପାଇଁ ବ୍ଲକସ୍ତରୀୟ ଓ ଜିଲାସ୍ତରୀୟ ପ୍ରତିଭା ଅନ୍ୱେଷଣ କାର୍ଯ୍ୟକ୍ରମ ଚିତ୍ରାଙ୍କନ, ପ୍ରବନ୍ଧ, ବକ୍ତୃତା, ସଙ୍ଗୀତ, ନୃତ୍ୟ ଓ ଅଭିନୟ ପ୍ରତିଯୋଗିତା ସେପ୍ଟେମ୍ବର ମାସରେ ଆୟୋଜିତ ହେବ। ଏହି ଅବସରରେ ଏକ ସ୍ୱତନ୍ତ୍ର ଆଲୋଚନା ଚକ୍ର ସହିତ ଜଣାଅଜଣା କାର୍ଯ୍ୟକ୍ରମ ହୋଇଥିଲା। ଗୁରୁଦେବଜୀ ଫାଉଣ୍ଡେଶନର ଅଧ୍ୟକ୍ଷ ତଥା ମୋ ଢେଙ୍କାନାଳର ପ୍ରତିଷ୍ଠାତା ଇଂ ସୌମ୍ୟବ୍ରତ ସାହୁ ମୋ ଢେଙ୍କାନାଳର ଲକ୍ଷ୍ୟ ଓ ଉଦ୍ଦେଶ୍ୟ

ଅଭିବୃଦ୍ଧି କରାଇବ ବାଣିଜ୍ୟିକ କାରବାର

ନଭେମ୍ବରରେ ବାଣିଜ୍ୟ ଚୁକ୍ତି ଉପରେ ଭାରତ ଏବଂ ଅଷ୍ଟ୍ରେଲିଆ ଆଲୋଚନା

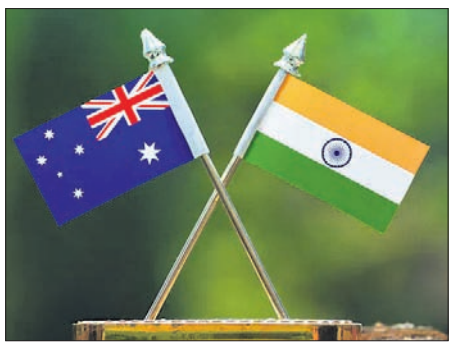

ଭୁବନେଶ୍ୱର,୨୫।୮ (ଅନୁରାଧା ମହାରଣା)

ଏକ ବ୍ୟାପକ ମୁକ୍ତ ବାଣିଜ୍ୟ ଚୁକ୍ତି ଉପରେ ଭାରତ ଏବଂ ଅଷ୍ଟ୍ରେଲିଆର ଅଧିକାରୀମାନେ ନଭେମ୍ବରରେ ଆଲୋଚନା କରିବାର ସମ୍ଭାବନା ରହିଛି। ବାଣିଜ୍ୟ ମନ୍ତ୍ରଣାଳୟ ରବିବାର ଏହି ସୂଚନା ଦେଇଛି। ୨୦୨୨ ଡିସେମ୍ବରରେ ଦୁଇ ଦେଶ ମଧ୍ୟରେ ମଧ୍ୟବର୍ତ୍ତୀ ବାଣିଜ୍ୟ ଚୁକ୍ତି କାର୍ଯ୍ୟକାରୀ ହୋଇଥିଲା। ବର୍ତ୍ତମାନ ଏହାର ପରିସର ବିସ୍ତାର କରିବାକୁ ସେମାନେ ଆଲୋଚନା କରୁଛନ୍ତି । ମନ୍ତ୍ରଣାଳୟ କହିଛି ଯେ, ଭାରତ-ଅଷ୍ଟ୍ରେଲିଆ ସିଇସିଏର ଦଶମ ରାଉଣ୍ଡ ଆଲୋଚନା ସିଡ୍‌ନୀରେ ଅଗଷ୍ଟ ୧୯-୨୨ ମଧ୍ୟରେ ଅନୁଷ୍ଠିତ ହୋଇଥିଲା। ଏଥିରେ ସାମଗ୍ରୀ, ସେବା, ଡିଜିଟାଲ ବାଣିଜ୍ୟ, ସରକାରୀ କ୍ରୟ, ଦ୍ରବ୍ୟର ଉତ୍ପତ୍ତି ନିୟମ ଏବଂ ଏଗ୍ରୋ-ଟେକ୍ନୋଲୋଜି ଉପରେ ଆଲୋଚନା କରାଯାଇଥିଲା। ସିଏସିଏର ପରବର୍ତ୍ତୀ ରାଉଣ୍ଡ ନଭେମ୍ବରରେ ଅନୁଷ୍ଠିତ ହେବାର ସମ୍ଭାବନା ରହିଛି ବୋଲି ମନ୍ତ୍ରଣାଳୟ ଏକ ବିବୃତିରେ କହିଛି । ଭାରତୀୟ ପ୍ରତିନିଧି ଦଳ ମୁଖ୍ୟ ବୁଝାମଣାକାରୀ ତଥା ବାଣିଜ୍ୟ ବିଭାଗର ଅତିରିକ୍ତ ସଚିବ ରାଜେଶ ଅଗ୍ରୱାଲଙ୍କ ନେତୃତ୍ୱରେ ଏହା କରିଥିଲେ। ଅଷ୍ଟ୍ରେଲୀୟ ପ୍ରତିନିଧି ଦଳ ମୁଖ୍ୟ ବୁଝାମଣାକାରୀ ତଥା ବୈଦେଶିକ ବ୍ୟାପାର ଏବଂ ବାଣିଜ୍ୟ ବିଭାଗର ପ୍ରଥମ ସହକାରୀ ସଚିବ ରବି କେୱାଲ୍ଲାମଙ୍କ ନେତୃତ୍ୱରେ ନେତୃତ୍ୱ ନେଇଥିଲେ। ମନ୍ତ୍ରଣାଳୟ କହିଛି ଯେ ପରସ୍ପରର ପ୍ରସ୍ତାବକୁ ଭଲଭାବେ ବୁଝାମଣା ଏବଂ ମତଭେଦ ଦୂର କରିବା ପାଇଁ ବୈଠକ ଗଭୀର ଆଲୋଚନା ଏବଂ ବୁଝାମଣା ହୋଇଥିଲା। ଘରୋଇସ୍ତରରେ ବିଭିନ୍ନ ପ୍ରସଙ୍ଗରେ ସମ୍ବେଦନଶୀଳ ପରିସ୍ଥିତିକୁ ଦୃଷ୍ଟିରେ ରଖି ଏକ ସନ୍ତୁଳିତ ଫଳାଫଳକୁ ପହଞ୍ଚାଇବା ପାଇଁ ଉଭୟ ପକ୍ଷ ଉଦ୍ୟମ କରିଥିଲେ।

ବିବୃତି ଅନୁଯାୟୀ ସେପ୍ଟେମ୍ବର ୨୩ରେ ଭାରତ-ଅଷ୍ଟ୍ରେଲିଆ କୃଷି ପ୍ରଯୁକ୍ତିବିଦ୍ୟା ଫୋରମ (ଆଇଏଏଟିଏଫ୍)ର ପ୍ରଥମ ବୈଠକ କରିବାକୁ ଅଷ୍ଟ୍ରେଲିଆ ପକ୍ଷ ପ୍ରସ୍ତାବ ଦେଇଛି। ଏହି ନୂତନ ପ୍ଲାଟଫର୍ମ ଅଷ୍ଟ୍ରେଲିଆ ଦ୍ୱାରା ଗଠିତ ହୋଇଛି। ବୈଷୟିକ ଜ୍ଞାନକୌଶଳ ଏବଂ ଜ୍ଞାନ ବଣ୍ଟନ ମାଧ୍ୟମରେ କୃଷି ଓ ଉଦ୍ୟାନ କୃଷି କ୍ଷେତ୍ରରେ ସୁଯୋଗ ଅନ୍ୱେଷଣ କରିବା ଏବଂ ପାରସ୍ପରିକ ଲାଭଦାୟକ ସମ୍ପର୍କକୁ ମଜଭୁତ କରିବା ଏହି ବୈଠକର ଉଦ୍ଦେଶ୍ୟ ରହିଛି। ଓସନିଆ ଅଞ୍ଚଳରେ ଅଷ୍ଟ୍ରେଲିଆ ହେଉଛି ଭାରତର ଏକ ଗୁରୁତ୍ୱପୂର୍ଣ୍ଣ ବାଣିଜ୍ୟ ଭାଗୀଦାରି। ୨୦୨୩-୨୪ ମସିହାରେ ଭାରତ ଏବଂ ଅଷ୍ଟ୍ରେଲିଆ ମଧ୍ୟରେ ବାଣିଜ୍ୟ ପ୍ରାୟ ୨୪ ବିଲିୟନ ଡ଼ଲାର ହେବ। ଗତ ଆର୍ଥିକ ବର୍ଷରେ ଅଷ୍ଟ୍ରେଲିଆକୁ ଭାରତର ରପ୍ତାନି ୭.୯୪ ବିଲିୟନ ଡଲାର ହୋଇଥିବାବେଳେ ଆମଦାନୀ ୧୬.୧୫ ବିଲିୟନ ଡଲାର ଥିଲା। ୨୦୨୧-୨୨ ସୁଦ୍ଧା ଦୁଇ ଦେଶ ମଧ୍ୟରେ ବାଣିଜ୍ୟ ପ୍ରାୟ ୨୫ ବିଲିୟନ ଡଲାରରେ ପହଞ୍ଚିପାରେ।

ବନ୍ଧନ ବ୍ୟାଙ୍କର ପ୍ରତିଷ୍ଠା ଦିବସ

ନୂଆଦିଲ୍ଲୀ,୨୫।୮ (ଅଭୟ ଦାଶ)

ବନ୍ଧନ ବ୍ୟାଙ୍କର ପ୍ରତିଷ୍ଠା ଦିବସ ନିକଟରେ ପାଳିତ ହୋଇଯାଇଛି। ଏହି ପରିପ୍ରେକ୍ଷୀରେ ବ୍ୟାଙ୍କ ପକ୍ଷରୁ ଦୁଇଟି ନୂତନ ସେବାର ଶୁଭାରମ୍ଭ କରାଯାଇଛି। ଏପରିକି ମହିଳାମାନଙ୍କ ପାଇଁ ଏକ ସ୍ୱତନ୍ତ୍ର ସଞ୍ଚୟ ଖାତା 'ଅର୍‌ନି'ର ଶୁଭାରମ୍ଭ କରାଯାଇଥିବା ବେଳେ ବ୍ୟାଙ୍କର ଏଣ୍ଟରପ୍ରାଇଜ୍ ଲୟାଲ୍‌ଟି କାର୍ଯ୍ୟକ୍ରମ 'ବନ୍ଧନ ବ୍ୟାଙ୍କ ଡିଲାଇଟ୍'ର ମଧ୍ୟ ଶୁଭାରମ୍ଭ କରାଯାଇଛି। ଏ ସମ୍ପର୍କରେ ବନ୍ଧନ ବ୍ୟାଙ୍କର ଏମ୍‌ଡି ତଥା ସିଇଓ (ଅନ୍ତରୀଣ) ରତନ କେଶ କହିଛନ୍ତି, ଆମେ ଆମର ପ୍ରତିଷ୍ଠା ଦିବସ ପାଳନ ସହିତ ନୂତନ ସେବାର ଶୁଭାରମ୍ଭ କରି ବେଶ୍ ଉତ୍ସାହିତ ଅଛୁ। ଏପରିକି ଗତ ୯ ବର୍ଷ ମଧ୍ୟରେ ଏକ ସାର୍ବଜନୀନ ବ୍ୟାଙ୍କ ଭାବେ ଆମେ ବିଭିନ୍ନ ଗ୍ରାହକଙ୍କ ଆବଶ୍ୟକତା ପୂରଣ କରିବା ପାଇଁ ଆମର ଉତ୍ପାଦ ବର୍ଗମାଳାକୁ ସୁଦୃଢ଼ କରିଛୁ। ସେହିଭଳି ବନ୍ଧନ ବ୍ୟାଙ୍କର କାର୍ଯ୍ୟନିର୍ବାହୀ ନିର୍ଦ୍ଦେଶକ ତଥା ମୁଖ୍ୟ ବ୍ୟବସାୟ ଅଧିକାରୀ ରାଜିନ୍ଦର ବବର୍ କହିଛନ୍ତି, ଆମର ବୃହତ୍ତର ରଣନୀତି ଯାହା ଦୀର୍ଘକାଳୀନ ବିଶ୍ୱସନୀୟତା ଏବଂ ସ୍ଥାୟୀ ଅଭିବୃଦ୍ଧିକୁ ବଢ଼ାଇବ।

୧୮ତମ ସୁରକ୍ଷା ସମ୍ମିଳନୀରେ ଟାଟା ଷ୍ଟିଲ୍ ପୁରସ୍କୃତ

ଭୁବନେଶ୍ୱର,୨୫।୮ (ଅଭୟ ଦାଶ)

ଭାରତୀୟ ଶିଳ୍ପ ମହାସଂଘ (ସିଆଇଆଇ)ର ପୂର୍ବାଞ୍ଚଳ ଶାଖା ପକ୍ଷରୁ କୋଲକାତାଠାରେ ଆୟୋଜିତ ୧୮ତମ ସୁରକ୍ଷା ସମ୍ମିଳନୀରେ ଟାଟା ଷ୍ଟିଲ୍ ପୁରସ୍କୃତ ହୋଇଛି। ଏପରିକି କମ୍ପାନୀର ଫେରୋ ଆଲଏଜ୍ ଆଣ୍ଡ୍ ମିନେରାଲ୍ ଡିଭିଜନ (ଏଫ୍‌ଏଏମ୍‌ଡି) କୁ ତିନୋଟି ପୁରସ୍କାର ପ୍ରଦାନ କରାଯାଇଛି। ବିଶେଷ କରି ଖଣି ବର୍ଗରେ କମ୍ପାନୀର କେନ୍ଦୁଝର ଜିଲା ଯୋଡ଼ାଠାରେ ଥିବା ଯୋଡ଼ା ୱେଷ୍ଟ ଆଇରନ୍ ଆଣ୍ଡ ମାଙ୍ଗାନିଜ ମାଇନ୍ ଆଞ୍ଚଳିକ ଫାଇନାଲ ବିଜେତା ହୋଇଥିବାବେଳେ ଗଞ୍ଜାମ ଜିଲାର ଗୋପାଳପୁରଠାରେ ଥିବା ଫେରୋ ଆଲଏଜ୍ ପ୍ଲାଣ୍ଟକୁ ଲାର୍ଜ-ସ୍କେଲ୍ ମାନୁଫାକ୍ଚରିଂ ବର୍ଗରେ ପ୍ରଥମ ରନର୍ସ ଅପ୍ ଏବଂ ଯାଜପୁର ଜିଲା ସୁକିନ୍ଦାଠାରେ ଥିବା ସାରୁଆବିଲ କ୍ରୋମାଇଟ୍ ଖଣି ଦ୍ୱିତୀୟ ରନର୍ସ ଅପ୍ ପୁରସ୍କାର ହାସଲ କରିଛି। ଏହି ଦୁଇଦିନିଆ ଜାତୀୟ ସମ୍ମିଳନୀରେ କମ୍ପାନୀର ଫେରୋ ଆଲଏଜ୍ ଓ ମିନେରାଲ୍ ଡିଭିଜନ ଦ୍ୱାରା ପରିଚାଳିତ ଖଣି ଓ ଫେରୋ ଆଲଏଜ୍ କାରଖାନାକୁ ମିଳିଥିବା ସଫଳତା ଅତ୍ୟାଧୁନିକ ଡିଜିଟାଲ୍ ସମାଧାନ କାର୍ଯ୍ୟକାରୀ କରିବା ଓ ନିଜ ପରିଚାଳନା କ୍ଷେତ୍ରରେ ସୁରକ୍ଷାର ସର୍ବୋଚ୍ଚ ମାନକ ବଜାୟ ରଖିବା ପାଇଁ ଟାଟା ଷ୍ଟିଲ୍‌ର ପ୍ରତିବଦ୍ଧତାକୁ ଦର୍ଶାଉଛି।

ଏ ସମ୍ପର୍କରେ ଫେରୋ ଆଲଏଜ୍ ଓ ମିନେରାଲ୍ସ ଡିଭିଜନ (ଏଫ୍‌ଏଏମ୍‌ଡି)ର ଏକ୍‌ଜିକ୍ୟୁଟିଭ ଇନଚାର୍ଜ ପଙ୍କଜ ସତିଜା କହିଛନ୍ତି, ଏହି ପୁରସ୍କାର ଏକ ସୁରକ୍ଷିତ ଓ ଦୀର୍ଘସ୍ଥାୟୀ କାର୍ଯ୍ୟକ୍ଷେତ୍ର ସୃଷ୍ଟି କରିବା ପାଇଁ ଆମ ଟିମ୍‌କୁ ଅନୁପ୍ରାଣିତ କରିବ। ସେହିଭଳି କମ୍ପାନୀର ପରିବେଶ, ସ୍ୱାସ୍ଥ୍ୟ ଓ ସୁରକ୍ଷା ବ୍ୟବସ୍ଥା ସହ ଡିଜିଟାଲ୍ ମାଧ୍ୟମର ସୁରକ୍ଷାରେ ଏହା ଉନ୍ନତି ଆଣିବା ସହିତ ଦୀର୍ଘସ୍ଥାୟୀ ଅଭ୍ୟାସକୁ ସୁଦୃଢ଼ କରିଥିବାବେଳେ ଆମ କାର୍ଯ୍ୟକ୍ଷେତ୍ରଗୁଡ଼ିକର ପରିଚାଳନା ଉତ୍କର୍ଷକୁ ମଧ୍ୟ ଆଗକୁ ବଢ଼ାଉଛି।

ଏହି ସିମ୍ପୋଜିୟମ୍‌ର ବିଷୟବସ୍ତୁ ଥିଲା 'ଇଏଚଏସ ଉତ୍କର୍ଷତା ପାଇଁ ଡିଜିଟାଲ ମାଧ୍ୟମର ବ୍ୟବହାର।

ମ୍ୟାକ୍ସ ଲାଇଫ୍‌ର ନୂତନ ଅଭିଯାନ

ନୂଆଦିଲ୍ଲୀ,୨୫।୮ (ଅଭୟ ଦାଶ)

ଦେଶର ପ୍ରମୁଖ ଘରୋଇ ଜୀବନ ବୀମା କମ୍ପାନୀ ମ୍ୟାକ୍ସ ଲାଇଫ୍ (ମ୍ୟାକ୍ସ ଲାଇଫ୍ ଇନ୍‌ସ୍ୟୁରାନ୍ସ କୋ. ଲିମିଟେଡ)ର ନୂତନ ଅଭିଯାନ ବା ପଦକ୍ଷେପ 'ଆରୋହଣ' ସମ୍ପର୍କରେ ଘୋଷଣା କରାଯାଇଛି। ଏପରିକି ଏହି ଅଭିଯାନ ଜରିଆରେ କମ୍ପାନୀ ପୂର୍ବ ଭାରତର ଟିୟର ୩ ଓ ୪ ସହରଗୁଡ଼ିକରେ ୨୧ଟି ନୂତନ କାର୍ଯ୍ୟାଳୟର ଆନୁଷ୍ଠାନିକ ଶୁଭାରମ୍ଭ କରିଛି। ବିଶେଷକରି କମ୍ପାନୀର ଡିଷ୍ଟ୍ରିବ୍ୟୁଶନ ନେଟ୍‌ୱର୍କକୁ ବିସ୍ତାର କରିବା ପାଇଁ 'ଆରୋହଣ' ପଦକ୍ଷେପର ଶୁଭାରମ୍ଭ ନିକଟରେ ହୋଇଯାଇଛି। ଏହି ପଦକ୍ଷେପ ଉପଭୋକ୍ତା-କେନ୍ଦ୍ରିକ ବୀମା ସଚେତନତା କାର୍ଯ୍ୟକ୍ରମ ଓ ଲାଇଫ୍ ଆଡ୍‌ଭାଇଜର ନିଯୁକ୍ତି ମାଧ୍ୟମରେ ଏଭଳି ଅପହଞ୍ଚ ବଜାରଗୁଡ଼ିକରେ ସୁରକ୍ଷା ପ୍ରବେଶୀକରଣକୁ ବୃଦ୍ଧି କରିବା ପାଇଁ ଲକ୍ଷ୍ୟ ରଖିଛି। ପୂର୍ବ ଭାରତରେ ପ୍ରାୟ ୧୯ଲକ୍ଷ ଗ୍ରାହକଙ୍କୁ ସେବା ପ୍ରଦାନ କରୁଥିବା ମ୍ୟାକ୍ସ ଲାଇଫ୍ ବର୍ତ୍ତମାନ ପୂର୍ବ ଭାରତରେ ଟିୟର ୩ ଓ ୪ ବଜାରଗୁଡ଼ିକରୁ ଲୋକାଲ ଲାଇଫ୍ ଆଡ୍‌ଭାଇଜରଙ୍କୁ ନିଯୁକ୍ତି ଓ ତାଲିମ ପ୍ରଦାନ କରି ନିଜର ବିତରଣ ନେଟ୍‌ୱର୍କକୁ ବିସ୍ତାର କରିବା ପାଇଁ ଯୋଜନା ରଖିଛି। ଏହି ନିର୍ଦ୍ଦିଷ୍ଟ ପଦକ୍ଷେପ ସମୁଦାୟଗୁଡ଼ିକ ସହ ଯୋଡ଼ି ହେବାକୁ କମ୍ପାନୀ ଲକ୍ଷ୍ୟ ରଖିଛି, ଯେଉଁମାନଙ୍କ ନିକଟରେ ବିସ୍ତୃତ ଜୀବନ ବୀମା ସେବାଗୁଡ଼ିକ ପାଇଁ ପାରମ୍ପରିକ ଭାବେ ସୀମିତ ପହଞ୍ଚ ରହିଛି। ଏହାଛଡା ମ୍ୟାକ୍ସ ଲାଇଫ୍ 'ଡିଜି ସାରଥୀ' ପ୍ରକଳ୍ପର ଅଂଶ ଭାବେ କମ୍ପାନୀ ଆରୋହଣ ଅଧୀନରେ ପୂର୍ବ ଭାରତର ୧୫ଟି ନୂଆ ଶାଖା ସ୍ଥାପନ କରିବା ପାଇଁ ଲକ୍ଷ୍ୟ ରଖିଛି, ଯାହା ୧୦୦% ଡିଜିଟାଲ ହେବ। ଏହି ପଦକ୍ଷେପ ସହଜ ଅନ୍-କଲ୍ ସପୋର୍ଟ, ତତ୍କାଳ ଭର୍ଚୁଆଲ ଆସିଷ୍ଟାନ୍ସ ସହ ପରାମର୍ଶଦାତା ଓ ଉନ୍ନତ ଡିଜିଟାଲ ସେବା ସହ କାର୍ଯ୍ୟାଳୟଗୁଡ଼ିକ ମାଧ୍ୟମରେ ଗ୍ରାହକଙ୍କୁ ଲାଭାନ୍ୱିତ କରିବ, ଯାହା ଏଭଳି ଶାଖାଗୁଡ଼ିକରେ ଏକ ଆଧୁନିକ ଶାଖା ଅନୁଭୂତିର ଶୁଭାରମ୍ଭ କରିବ।

ଏ ସମ୍ପର୍କରେ ମ୍ୟାକ୍ସ ଲାଇଫ୍‌ର ମୁଖ୍ୟ ବିତରଣ ଅଧିକାରୀ ସୁମିତ ମଦନ କହିଛନ୍ତି, ମ୍ୟାକ୍ସ ଲାଇଫ୍‌ର ଆରୋହଣ ଅଭିଯାନ ଆଇଆର୍‌ଡିଏଆଇର 'ଇନ୍‌ସ୍ୟୁରାନ୍ସ ଫର୍ ଅଲ୍ ବାଏ ୨୦୪୭' ଲକ୍ଷ୍ୟ ସହ ଜଡିତ ରହିଛି, ଯାହା ତୃଣମୂଳସ୍ତରର ସମୁଦାୟଗୁଡ଼ିକୁ ସଶକ୍ତ କରୁଛି। ବିଶେଷ କରି ଏହା ଭାରତର ସୁଦୂର ଅଞ୍ଚଳଗୁଡ଼ିକରେ ବୀମା ଉପଲବ୍ଧ କରାଇବା ସହିତ ଉଦୀୟମାନ ବଜାରଗୁଡ଼ିକ ପାଇଁ ଆର୍ଥିକ ସୁରକ୍ଷା ସୁନିଶ୍ଚିତ କରିବା ପାଇଁ ଲକ୍ଷ୍ୟ ରଖିଛି। ଏପରିକି କମ୍ ଅନ୍ୱେଷଣ ହୋଇଥିବା ଭୂ-ଭାଗଗୁଡ଼ିକରେ ସମ୍ପ୍ରସାରିତ ହୋଇ ଆରୋହଣ ଆମର ବିତରଣ ନେଟ୍‌ୱର୍କକୁ ବୃଦ୍ଧି ଏବଂ ବିଶ୍ୱାସ, ଉତ୍କର୍ଷ ଓ ଉଦ୍ଭାବନ ପ୍ରଦାନ କରିଛି। ଏହି ଅଭିଯାନ ମ୍ୟାକ୍ସ ଲାଇଫ୍‌ର ଦୂରଦୃଷ୍ଟିକୁ ସୂଚିତ ଏବଂ ଗ୍ରାମାଞ୍ଚଳ ଓ ଅର୍ଦ୍ଧସହରାଞ୍ଚଳରେ ଉପଯୋଗ ହୋଇ ନ ଥିବା କ୍ଷମତାଗୁଡ଼ିକୁ ଚିହ୍ନଟ କରିଛି,ଯାହା ସମାବେଶୀ ଅଭିବୃଦ୍ଧି ପ୍ରତି ଆମର ପ୍ରତିବଦ୍ଧତାକୁ ପ୍ରଦର୍ଶନ (ହାଇଲାଇଟ୍) କରିଛି। 'ସ୍ୱାସ୍ଥ୍ୟ ଓ ସୁସ୍ଥତା' ଉପରେ ଏକ ରଣନୈତିକ ଗୁରୁତ୍ୱ ସହିତ ମ୍ୟାକ୍ସ ଲାଇଫ୍ ଦୁଇଟି ପର୍ଯ୍ୟାୟରେ ୨୧ଟି ନୂତନ କାର୍ଯ୍ୟାଳୟ ସହ ପୂର୍ବ ଭାରତର ବିସ୍ତୃତ ଗ୍ରାହକ ସ୍ୱାସ୍ଥ୍ୟ ଶିବିରର ପରିଚାଳନା କରୁଛି।

ଲିପ୍ ସିରିଜ ଜରିଆରେ ଛାତ୍ରୀଛାତ୍ରଙ୍କ ସାମୂହିକ ବିକାଶ

ଭୁବନେଶ୍ୱର,୨୫।୮ (ଅଭୟ ଦାଶ)

ରାଜ୍ୟର ପ୍ରମୁଖ ଘରୋଇ ଶିକ୍ଷାନୁଷ୍ଠାନ ତଥା ଓଡିଏମ୍ ଇଣ୍ଟରନ୍ୟାଶନାଲ ଏଜୁକେଶନ ଗ୍ରୁପର ବହୁ ପ୍ରତୀକ୍ଷିତ 'ଲିପ୍' (ଲର୍ଣ୍ଣ-ଏନଗେଜ-ଆସ୍ପାୟାର-ପ୍ରସ୍ପର) ସିରିଜ ଗ୍ରୁପର ପଟିଆ ସ୍ଥିତ ଓଡିଏମ୍ ପବ୍ଲିକ୍ ସ୍କୁଲ ଓ ଓଡିଏମ୍ ଗ୍ଲୋବାଲ ସ୍କୁଲ ପରିସରରେ ଅନୁଷ୍ଠିତ ହୋଇଯାଇଛି।

ଏପରିକି ଓଡିଏମ୍ ପବ୍ଲିକ୍ ସ୍କୁଲରେ ଆୟୋଜିତ ଲିପ୍ ସିରିଜ କାର୍ଯ୍ୟକ୍ରମରେ ଏନ୍‌ସିସି ନିର୍ଦ୍ଦେଶାଳୟର ନିର୍ଦ୍ଦେଶକ କର୍ଣ୍ଣେଲ ସାଗର କୁମାର ମହାନ୍ତି, କୃପାଜଳ ଇଞ୍ଜିନିୟରିଂ କଲେଜ (କେଇସି)ର ପ୍ରଫେସର ରାଜେଶ କୁମାର ବେହେରା, ଭୁବନେଶ୍ୱର ଏମ୍ସର ଆସିଷ୍ଟାଣ୍ଟ ପ୍ରଫେସର ଡା. କିଶୋର କୁମାର ବେହେରା, ଆଇଏମ୍‌ଏମ୍‌ଟି ଅଧ୍ୟକ୍ଷ ବୈଜ୍ଞାନିକ ଉମାକାନ୍ତ ସୁବୁଦ୍ଧି ଏବଂ ଯୁବ ଉଦ୍ୟୋଗୀ ପ୍ରଫେସର ସୌମ୍ୟ ରଞ୍ଜନ ମିଶ୍ର ପ୍ରମୁଖ ସମ୍ମାନିତ ଅତିଥି ଭାବେ ଯୋଗଦେଇ ନିଜ ନିଜର ମୂଲ୍ୟବାନ ଜ୍ଞାନ ଓ ଜୀବନ ଯାତ୍ରାର ଅନୁଭବ ଉପସ୍ଥାପନ କରିଥିଲେ।

ଏ ସମ୍ପର୍କରେ ଓଡିଏମ୍ ସମୂହର ଅଧ୍ୟକ୍ଷ ଡ. ସତ୍ୟବ୍ରତ ମୀନକେତନ କହିଥିଲେ, ଲିପ୍ ସିରିଜ ଜରିଆରେ ଛାତ୍ରୀଛାତ୍ରଙ୍କର ସାମୂହିକ ବିକାଶ ହୋଇପାରିବ। ଏପରିକି ଛାତ୍ରୀଛାତ୍ରମାନଙ୍କ ଶୈକ୍ଷିକ, ଶାରିରୀକ, ମାନସିକ, ଚାରିତ୍ରିକ ଓ ବୈଷୟିକ ବିକାଶରେ ମଧ୍ୟ ଏହା ବେଶ୍ ସହାୟକ ହେବ ବୋଲି ସେ ବିସ୍ତୃତ ଭାବେ ମତପ୍ରକାଶ କରିଛନ୍ତି।

ପରିଶେଷରେ ବିଦ୍ୟାଳୟର ଅର୍ଥ ଓ ପ୍ରଶାସନିକ ନିର୍ଦ୍ଦେଶିକା ଇନ୍ଦୁମତୀ ରାୟ ଅତିଥିମାନଙ୍କୁ ସମ୍ମାନିତ କରିଥିଲେ।

ଉକ୍ତ କାର୍ଯ୍ୟକ୍ରମରେ ବିଦ୍ୟାଳୟର ମୁଖ୍ୟ କାର୍ଯ୍ୟନିର୍ବାହୀ ଅଧିକାରୀ ସ୍ୱୟଂ ସତ୍ୟେନ୍ଦୁ, ଉପାଧ୍ୟକ୍ଷା ଡ.ସନ୍ଧ୍ୟାରାଣୀ ସ୍ୱାଇଁ, ଶିକ୍ଷା ନିର୍ଦ୍ଦେଶକ ଡ.ଆର୍ତ୍ତତ୍ରାଣ ମିଶ୍ର ଓ ଉପାଧ୍ୟକ୍ଷ ଡ.ରାଜେଶ କୁମାର ପାଢ଼ୀ ପ୍ରମୁଖ ଉପସ୍ଥିତ ଥିଲେ।

ସେହିଭଳି ଓଡିଏମ୍ ଗ୍ଲୋବାଲ ସ୍କୁଲଠାରେ ମଧ୍ୟ ୫ଟି କର୍ମଶାଳାର ଆୟୋଜନ କରାଯାଇଥିଲା। ଉକ୍ତ କର୍ମଶାଳାରେ ଅଭିନେତା ତଥା ଚିତରଞ୍ଜନ ସେବା ସଦନର ସିଇଓ ପ୍ରଫେସର ସୌମ୍ୟ ରଞ୍ଜନ ମିଶ୍ର, କେଇସିର ମେକାନିକାଲ ଇଞ୍ଜିନିୟରିଂ ବିଭାଗର ମୁଖ୍ୟ ଡ. ରାଜେଶ କୁମାର ବେହେରା, ବୈଜ୍ଞାନିକ ଡ. ସତ୍ୟ ତାପସଙ୍କ ସମେତ ପ୍ରଶିକ୍ଷକ କପିଳ ନାଗ ପାଳ ଓ ଅବସରପ୍ରାପ୍ତ ସେନା ଅଧିକାରୀ ବ୍ରିଗେଡିୟର କ୍ଷୀରୋଦ କୁମାର ନାୟକ ପ୍ରମୁଖ ସମ୍ମାନିତ ଅତିଥି ଭାବେ ଯୋଗ ଦେଇଥିଲେ। ଉକ୍ତ କର୍ମଶାଳାର ଶୁଭାରମ୍ଭରେ ଓଡିଏମ୍ ଶିକ୍ଷା ସମୂହର ନିର୍ଦ୍ଦେଶକ ଡ. ଆର୍ତ୍ତତ୍ରାଣ ମିଶ୍ର ସ୍ୱାଗତ ଅଭିଭାଷଣ ପ୍ରଦାନ କରିଥିବାବେଳେ ଅତିଥିମାନେ ଛାତ୍ରୀଛାତ୍ରଙ୍କୁ ନିଜ ଜୀବନୀ ସହିତ ସଫଳତାର କାହାଣୀ ବର୍ଣ୍ଣନା କରିଥିଲେ। ଠିକ୍ ମାର୍ଗରେ ଯାଇ କିଭଳି ନିଜ ଜୀବନ ଲକ୍ଷ୍ୟ ହାସଲ କରିହେବ, ସେମାନେ ତାହା ବିସ୍ତୃତ ଭାବେ ଜଣାଇଥିଲେ। ଏହି ଅବସରରେ ବିଦ୍ୟାଳୟର ଅଧ୍ୟକ୍ଷ ଶୈଳେନ୍ଦ୍ର କୁମାରୀଙ୍କ ସମେତ ସମସ୍ତ ଶିକ୍ଷୟିତ୍ରୀ ଶିକ୍ଷକ ଓ ଛାତ୍ରୀଛାତ୍ରମାନେ ଉପସ୍ଥିତ ଥିଲେ।

ଅନିଲ ଏନ୍‌ଟିପିସିର ଏଚ୍‌ଆର୍ ଡାଇରେକ୍ଟର

କଣିହାଁ,୨୫।୮: (ସଚ୍ଚିଦାନନ୍ଦ ପ୍ରଧାନ)

ଅନିଲ କୁମାର ଜଦ୍‌ଲି

ନ୍ୟାଶନାଲ ଥର୍ମାଲ ପାୱାର କର୍ପୋରେଶନ (ଏନ୍‌ଟିପିସି ଲିମିଟେଡ)ର ନୂତନ ମାନବ ସମ୍ବଳ ନିର୍ଦ୍ଦେଶକ ବା ଏଚ୍‌ଆର୍ ଡାଇରେକ୍ଟର ଭାବେ ଅନିଲ କୁମାର ଜଦ୍‌ଲି ନିକଟରେ ଯୋଗ (ଦାୟିତ୍ୱ ଗ୍ରହଣ) ଦେଇଛନ୍ତି। ଏହା ପୂର୍ବରୁ ସେ କମ୍ପାନୀର କର୍ପୋରେଟ ଏଚ୍‌ଆର୍ ଭାବେ ଦାୟିତ୍ୱ ନିର୍ବାହ କରୁଛନ୍ତି। ଏପରିକି ସେ ୨୦୨୦ରୁ ଏହି ପଦବୀରେ ରହି କାର୍ଯ୍ୟ କରୁଛନ୍ତି।

ଉଲ୍ଲେଖଯୋଗ୍ୟ, ୧୮୯୩ରେ ଅନିଲ କୁମାର ଜଦ୍‌ଲି ଏନଟିପିସିର କାର୍ଯ୍ୟନିର୍ବାହୀ ଟ୍ରେନିଂ ଭାବେ ଯୋଗ ଦେଇଥିଲେ। ଏପରିକି ସେ ନିଜର ଦକ୍ଷତା ଓ କଠିନ ପରିଶ୍ରମ ପାଇଁ ବେଶ୍ ପରିଚିତ ଥିଲାବେଳେ ଦୀର୍ଘ ୩୦ବର୍ଷର ଅଭିଜ୍ଞତାକୁ ଠିକ୍ ଭାବେ କାର୍ଯ୍ୟରେ ଲଗାଇଛନ୍ତି। ସେହିଭଳି ୨୦୦୪ରୁ ସେ କମ୍ପାନୀର ମାନବ ସମ୍ବଳ ବିଭାଗରେ କାର୍ଯ୍ୟ କରିଆସୁଥିଲେ। ଏପରିକି କମ୍ପାନୀର ବିଭିନ୍ନ ପ୍ରକଳ୍ପରେ ମିନେରାଲ୍ ଡିଭିଜନ ଦ୍ୱାରା ପରିଚାଳିତ ଖଣି ଓ ଫେରୋ ଆଲଏଜ୍ କାରଖାନାକୁ ମିଳିଥିବା ସଫଳତା ଅତ୍ୟାଧୁନିକ ଡିଜିଟାଲ୍ ସମାଧାନ କାର୍ଯ୍ୟକାରୀ କରିବା ଓ ନିଜ ପରିଚାଳନା କ୍ଷେତ୍ରରେ ସୁରକ୍ଷାର ସର୍ବୋଚ୍ଚ ମାନକ ବଜାୟ ରଖିବା ପାଇଁ ଟାଟା ଷ୍ଟିଲ୍‌ର ପ୍ରତିବଦ୍ଧତାକୁ ଦର୍ଶାଉଛି।

ସେ ବିଭାଗୀୟ ମୁଖ୍ୟ ଭାବେ ଦାୟିତ୍ୱ ନିର୍ବାହ କରୁଥିଲେ। ଅପରପକ୍ଷରେ ସେ ଗରଓ୍ୱାଲ ବିଶ୍ୱବିଦ୍ୟାଳୟରୁ ଅର୍ଗାନିକ କ୍ରେମିଷ୍ଟ୍ରିରେ ସ୍ନାତକୋତ୍ତର ଡିଗ୍ରୀ ହାସଲ କରିଥିଲାବେଳେ ଏମ୍‌ଡିଆଇ ଗୁରୁଗାଓଁରୁ ବିଜ୍‌ନେସ ମ୍ୟାନେଜମେଣ୍ଟ, ହ୍ୟୁମାନ ରିସୋର୍ସ ମ୍ୟାନେଜମେଣ୍ଟରେ ମଧ୍ୟ ସ୍ନାତକୋତ୍ତର ଡିପ୍ଲୋମା ହାସଲ କରିଛନ୍ତି। ଏଥିସହିତ ସେ ପ୍ୟାରିସ, ବର୍ଲିନ ଭଳି ଦେଶର ମ୍ୟାନେଜମେଣ୍ଟ ଏବଂ ଲିଡରଶିପ ଟ୍ରେନିଂ ମଧ୍ୟ ଲାଭ କରିଛନ୍ତି।

ଫୁରସତ୍

୨୦ ବର୍ଷ ପରେ ପଞ୍ଜାବୀ ବାପା, ଜାପାନୀ ପୁଅଙ୍କ ମିଳନ

ଅମୃତସର

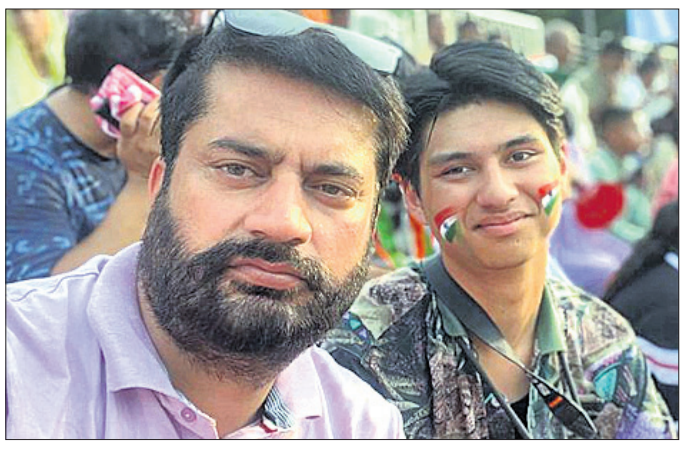

ପଞ୍ଜାବର ଅମୃତସର ଜିଲାରେ

ଜନ୍ମଦିନର ଶୁଭେଚ୍ଛା

ନାମ: .....
ବୟସ: .....
ଜନ୍ମ ତାରିଖ: .....

ଆନ୍‌ଭି
ପରିବାରବର୍ଗ

ଏଠାରେ ୨ X ୨ ସେ.ମି. ଫଟୋ ଲଗାନ୍ତୁ

ସର୍ତ୍ତାବଳୀ: ଏହି କୁପନ ବ୍ୟବହାର କରି ସମ୍ପୂର୍ଣ୍ଣ ମାଗଣାରେ ଜନ୍ମଦିନର ଶୁଭେଚ୍ଛା ଜଣାନ୍ତୁ। ଫଟୋଗ୍ରାଫ ସହିତ କୁପନଟି ପ୍ରକାଶନ ତାରିଖର ୭ ଦିନ ପୂର୍ବରୁ ଜନ୍ମଦିନ ଶୁଭେଚ୍ଛା, ଧରିତ୍ରୀ, ବି-୨୬, ରସୁଲଗଡ ଶିଳ୍ପାଞ୍ଚଳ, ଭୁବନେଶ୍ୱର-୧୦ ଠିକଣାରେ ପହଞ୍ଚିବା ଆବଶ୍ୟକ।

ଭାରତର ୮୪ ପ୍ରତିଯୋଗୀ, ୯୫ ଅଫିସିଆଲ

ନୂଆଦିଲ୍ଲୀ, ୨୫।୮ (ପି.ଟି.)

ଅଗଷ୍ଟ ୨୮ରୁ ସେପ୍ଟେମ୍ବର ୮ ପର୍ଯ୍ୟନ୍ତ ହେବାକୁଥିବା ପ୍ୟାରିସ୍ ପାରାଲିମ୍ପିକ୍ସରେ ଭାରତରୁ ୮୪ ଆଥଲେଟ ୧୨ଟି ଖେଳରେ ଭାଗନେବେ। ସେମାନଙ୍କ ସହିତ ୯୫ ଅଫିସିଆଲ ଗସ୍ତ କରୁଛନ୍ତି। ସେମାନଙ୍କ ମଧ୍ୟରେ ତାଙ୍କ ବ୍ୟକ୍ତିଗତ କୋଚ୍ ଏବଂ ଏସ୍କର୍ଟ ରହିଛନ୍ତି, ଯେଉଁମାନେ ସେମାନଙ୍କ ବିଶେଷ ଆବଶ୍ୟକତାର ଯତ୍ନ ନେବେ। ଭାରତର ମୋଟ ପ୍ରତିନିଧି ଦଳ ସଂଖ୍ୟା ୧୭୯ ରହିଛି। ପ୍ୟାରିସ୍ ଅଲିମ୍ପିକ୍ସକୁ ଏହାର ସର୍ବବୃହତ୍ ଦଳ ପଠାଉଛି। ପୂର୍ବରୁ ୨୦୨୧ ଟୋକିଓ ପାରାଲିମ୍ପିକ୍ସରେ ଭାରତର ୫୪ ଆଥଲେଟ ୯ଟି କ୍ରୀଡ଼ାରେ ଭାଗ ନେଇଥିଲେ। କେତେଜଣ ପାରା ଆଥଲେଟ୍ସଙ୍କ ସ୍ୱତନ୍ତ୍ର ଆବଶ୍ୟକତାକୁ ପୂରଣ କରିବାକୁ ଯାଇ

ପ୍ୟାରିସ ଯାତ୍ରା ଅବସରରେ ଭାରତୀୟ ଆଥଲେଟ୍ ଓ ଅଫିସିଆଲ।

ଦଳରେ ବ୍ୟକ୍ତିଗତ କୋଚ୍ ସାମିଲ କରାଯାଇଛି। ତେବେ ସେମାନେ ଚିଫ୍ ଡି' ମିଶନ/ଟିମ୍ ମୁଖ୍ୟ କୋଚ୍‌ଙ୍କ ନିର୍ଦ୍ଦେଶକ୍ରମେ ଅନ୍ୟ ଖେଳାଳିମାନଙ୍କୁ ଆବଶ୍ୟକ ସେବା ଯୋଗାଇ ଦେବେ ବୋଲି କ୍ରୀଡ଼ା ମନ୍ତ୍ରଣାଳୟ କହିଛି। ଯେଉଁ

ପ୍ୟାରିସ୍ ପାରାଲିମ୍ପିକ୍ସ

ଆଥଲେଟମାନଙ୍କୁ ବ୍ୟକ୍ତିଗତ କୋଚ୍ ଯୋଗାଇ ଦିଆଯାଇଛି ସେମାନଙ୍କ ମଧ୍ୟରେ ଜାଭେଲିନ୍ ଥ୍ରୋୟର ସୁମିତ ଅଣ୍ଟିଲ ଓ ଶୁଟର ଆଭାନୀ ଲେଖରା ରହିଛନ୍ତି। ଉଭୟେ ସେମାନଙ୍କ ଟୋକିଓ ପାରାଲିମ୍ପିକ୍ସ ସ୍ୱର୍ଣ୍ଣ ପଦକ ବଜାୟ ରଖିପାରିବେ। ଏଥର ୩୮ ପାରା-ଆଥଲେଟଙ୍କୁ ବ୍ୟକ୍ତିଗତ କୋଚ୍ ଓ ଏସ୍କର୍ଟ ଯୋଗାଇ ଦିଆଯାଇଛି। ଚିଫ୍ ଡି' ମିଶନ ଓ ପାରା ବ୍ୟାଡ୍‌ମିଣ୍ଟନ ଟିମ୍ ମ୍ୟାନେଜରଙ୍କୁ ଛାଡ଼ିଦେଲେ ପ୍ରତିନିଧି ଦଳର ସମସ୍ତ ସଦସ୍ୟଙ୍କୁ ଦୈନିକ ୫୦ ଡଲାର ପକେଟ ଖର୍ଚ୍ଚ ମିଳିବ। କେତେଜଣ ଅଫିସିଆଲ ଗେମ୍ସ ଭିଲେଜ ବାହାରେ ରହିବେ। ରବିବାର ଏକ ବୃହତ୍ ଦଳ ସହିତ ପ୍ୟାରିସ୍ ଯାତ୍ରା କରିଥିବା ପାରାଲିମ୍ପିକ କମିଟି ଅଫ୍ ଇଣ୍ଡିଆର ସଭାପତି ଦେବେନ୍ଦ୍ର ଝାଝାରିଆ ଏବଂ ସତ୍ୟ ପ୍ରକାଶ ସାଙ୍ଗୱାନ କହିଛନ୍ତି, ସେମାନେ ଗେମ୍ସ ଭିଲେଜ ବାହାରେ ଅବସ୍ଥାନ କରିବେ। କେତୋଟି ପ୍ରତିଯୋଗିତା ପ୍ୟାରିସ୍ ବାହାରେ ଅନୁଷ୍ଠିତ ହେଉଛି। ଝାଝାରିଆ କହିଛନ୍ତି, ଭାରତ ୧୦ରୁ ଅଧିକ ସ୍ୱର୍ଣ୍ଣ ସମେତ ୨୫ରୁ ଊର୍ଦ୍ଧ୍ୱ ପଦକ ଆଶା କରୁଛି। ୨୦୨୧ ଟୋକିଓ ପାରାଲିମ୍ପିକ୍ସରେ ଭାରତ ୧୯ ପଦକ (୫ସ୍ୱର୍ଣ୍ଣ, ୮ ରୌପ୍ୟ ଓ ୬ ବ୍ରୋଞ୍ଜ) ପାଇଥିଲା।

ମୁଖ୍ୟମନ୍ତ୍ରୀଙ୍କ ଦ୍ୱାରା ଆର୍ଯ୍ୟନ ସମ୍ବର୍ଦ୍ଧିତ

ଆର୍ଯ୍ୟନ ବ୍ରାହ୍ମିନଙ୍କୁ ମୁଖ୍ୟମନ୍ତ୍ରୀ ମୋହନ ଚରଣ ମାଝୀ ସମ୍ବର୍ଦ୍ଧିତ କରୁଛନ୍ତି।

ଭୁବନେଶ୍ୱର, ୨୫।୮ (ତପନ ସ୍ୱାଇଁ)

ଓଡ଼ିଶା ରାଜ୍ୟ ହ୍ୟାଣ୍ଡବଲ ସଂଘ ପକ୍ଷରୁ ପ୍ରଣୟ ପାଣିଙ୍କ ନେତୃତ୍ୱରେ ରାଜ୍ୟ କାର୍ଯ୍ୟକର୍ତ୍ତା ବୃନ୍ଦ ରବିବାର ମୁଖ୍ୟମନ୍ତ୍ରୀ ମୋହନ ଚରଣ ମାଝୀଙ୍କୁ ସୌଜନ୍ୟମୂଳକ ସାକ୍ଷାତ କରି ରାଜ୍ୟରେ ଏହି ଖେଳର ବିକାଶ ପାଇଁ ଆଲୋଚନା କରିଛନ୍ତି। ଏହି ଅବସରରେ ଓଡ଼ିଶାର ଏକମାତ୍ର ଅନ୍ତର୍ଜାତୀୟ ହ୍ୟାଣ୍ଡବଲ ଖେଳାଳି ଆର୍ଯ୍ୟନ ବ୍ରାହ୍ମିନଙ୍କୁ ମୁଖ୍ୟମନ୍ତ୍ରୀ ପ୍ରଶଂସା କରିବା ସହିତ ସମ୍ବର୍ଦ୍ଧିତ କରିଛନ୍ତି। ଏଥିସହ ଓଡ଼ିଶାରେ ଜାତୀୟ ପ୍ରତିଯୋଗିତା ଆୟୋଜନ କରିବା ପାଇଁ ପ୍ରତିଶ୍ରୁତି

ହ୍ୟାଣ୍ଡବଲ ଖେଳର ବିକାଶ ପାଇଁ ଆଲୋଚନା

ଦେଇଛନ୍ତି। ଆଲୋଚନା ଅବସରରେ ଓଡ଼ିଶା ହ୍ୟାଣ୍ଡବଲ ସଂଘର ସଭାପତି ବିପ୍ଳବ ଚୌଧୁରୀ, ସମ୍ପାଦକ ମାନସ କୁମାର ସିଂ, କୋଷାଧ୍ୟକ୍ଷ ଶୀତେନ୍ଦ୍ରନାଥ ଦାସ, ଉପ ସଭାପତି ସୁରେଶ ଚନ୍ଦ୍ର ପାଢ଼ୀ, ରୀତିକ ଅଧିକାରୀ, ଯୁଗ୍ମ ସମ୍ପାଦକ ସୁଶାନ୍ତ ମହାରଣା, ଗୀତାଞ୍ଜଳି ଦାଶ କାର୍ଯ୍ୟକାରିଣୀ ସଦସ୍ୟ ଗୌରୀ ଶଙ୍କର ମିଶ୍ର, ରଞ୍ଜିତ ମହାନ୍ତି, ଭବାନୀ ଶଙ୍କର ସେନାପତି ପ୍ରମୁଖ ଉପସ୍ଥିତ ଥିଲେ।

ନୋରିସ ଜିତିଲେ ଡଚ୍ ଗ୍ରାଁ ପ୍ରି

ଜାଣ୍ଡଭୁର୍ଟ, ୨୫।୮

ରେଡ୍‌ବୁଲ୍‌ର ମାକ୍ସ ଭର୍ଷ୍ଟାପେନଙ୍କୁ ପଛରେ ପକାଇ ମ୍ୟାକଲରେନର ଲାଣ୍ଡୋ ନୋରିସ ଏଠାରେ ରବିବାର ଅନୁଷ୍ଠିତ ଡଚ୍ ଫର୍ମୁଲା ୱାନ ଗ୍ରାଁ ପ୍ରି ମୋଟର ରେସ୍ ଜିତିଛନ୍ତି। ଶନିବାର ପୋଲ୍ ପୋଜିଶନ ହାସଲ କରିଥିବା ନୋରିସ ଆରମ୍ଭରେ ପଛରେ ପଡ଼ିଯାଇଥିଲେ। ମାତ୍ର ପରବର୍ତ୍ତୀ ସମୟରେ ଡଚ୍ ଡ୍ରାଇଭରଙ୍କୁ ୨୦ ସେକେଣ୍ଡ ପଛରେ ପକାଇ ରେସ ଜିତି ନେଇଥିଲେ। ଏଥିସହିତ ସେ ଦ୍ରୁତତମ ଲାପ୍ ବୋନସ ପଏଣ୍ଟ ଲାଭ କରିଛନ୍ତି। ୨୦୨୪ରେ ନୋରିସଙ୍କର ଏହା ଦ୍ୱିତୀୟ ରେସ୍ ବିଜୟ ଏବଂ ୯ମ ପୋଡିୟମ ଫିନିଶ। ସେହିପରି ସିଜନରେ ଭର୍ଷ୍ଟାପେନ୍‌ଙ୍କ ପାଇଁ ୭ମ ରେସ୍ ବିଜୟ ସହ ଏହା ହେଉଛି ୧୦ମ ପୋଡିୟମ ଫିନିଶ। ଓଭରଅଲ ଭର୍ଷ୍ଟାପେନ୍‌ଙ୍କର ଏହା ୧୦୮ତମ ପୋଡିୟମ ଫିନିଶ ହୋଇଥିବା ବେଳେ ୨୦୨୨ ପରେ ଏହା ହେଉଛି ତାଙ୍କର ୪୮ତମ ପୋଡିୟମ ଫିନିଶ। ରବିବାର ରେସ୍‌ରେ ତୃତୀୟ ସ୍ଥାନ ଅଧିକାର କରିଥିଲେ ଫେରାରିର ଚାର୍ଲ୍ସ ଲେକ୍‌ରେକ। ରେସ୍‌ରେ ଯଥାକ୍ରମେ ଚତୁର୍ଥରୁ ଦଶମ ସ୍ଥାନ ଅଧିକାର କରିଥିବା ଡ୍ରାଇଭରମାନେ ହେଲେ ଓସ୍କାର ପିଆଷ୍ଟ୍ରି (ମ୍ୟାକଲରେନ), ଚାର୍ଲ୍ସ ସେଞ୍ଜ ଜୁନିୟର (ଫେରାରି), ସର୍ଗିଓ ପେରେଜ (ରେଡ୍‌ବୁଲ), ଜର୍ଜ ରସେଲ (ମର୍ସିଡିଜ୍), ଲୁଇସ୍ ହାମିଲଟନ (ମର୍ସିଡିଜ୍), ପିଏରେ ଗାସ୍‌ଲି (ଅଲପାଇନ୍), ଫନାଣ୍ଡୋ ଆଲୋଁସୋ (ଆଷ୍ଟନ ମାର୍ଟିନ)।

ପାକିସ୍ତାନକୁ ହରାଇଲା ବାଂଲାଦେଶ

ମ୍ୟାଚ ଜିତିବାପରେ ଉଲ୍ଲସିତ ବାଂଲାଦେଶ ଖେଳାଳି।

ରାଓ୍ୱଲପିଣ୍ଡି, ୨୫।୮ (ଏପି)

ରବିବାର ଅନ୍ତିମ ଦିବସ ଖେଳରେ ପାକିସ୍ତାନର ଦ୍ୱିତୀୟ ଇନିଂସକୁ ୧୪୬ରନରେ ସୀମିତ କରିଦେବା ଦ୍ୱାରା ବାଂଲାଦେଶ ଏଠାରେ ଚାଲିଥିବା ପ୍ରଥମ କ୍ରିକେଟ ଟେଷ୍ଟରେ ପାକିସ୍ତାନକୁ ୧୦ ଉଇକେଟରେ ପରାସ୍ତ କରି ଏକ ଐତିହାସିକ ବିଜୟ ହାସଲ କରିଛି। ପାକିସ୍ତାନ ବିପକ୍ଷରେ ଖେଳିଥିବା ୧୪ଟି ଟେଷ୍ଟ ମ୍ୟାଚରେ ବାଂଲାଦେଶର ଏହା ହେଉଛି ପ୍ରଥମ ବିଜୟ। ଟପ୍ ଅର୍ଡରରେ ପେସ୍ ବୋଲରଙ୍କ ସଫଳତା ପରେ ଅଫ୍ ସ୍ପିନର ହସନ ମିରାଜ ଏବଂ ପୂର୍ବତନ ପ୍ରଧାନମନ୍ତ୍ରୀ ଶେଖ୍ ହାସିନା ସରକାର ସମୟରେ ଏମ୍‌ପି ଥିବା ହାମହାତୀ ସ୍ପିନର ଶକିବ ଅଲ ହସନ ମିଳିତ ଭାବେ ୭ଉଇକେଟ ଦଖଲ କରି ଘରୋଇ ଦଳର ବିପର୍ଯ୍ୟୟ ଘଟାଇଥିଲେ। ବାଂଲାଦେଶ ଏହାର ଦ୍ୱିତୀୟ ଇନିଂସରେ ବିନା କୌଣସି ଉଇକେଟରେ ୩୦ରନ କରି

ପ୍ରଥମ କ୍ରିକେଟ ଟେଷ୍ଟ

ମ୍ୟାଚ ଜିତିନେଇଥିଲା। ଜାକିର ହସନ ୧୫ ଓ ଶାଦମନ ଇସ୍‌ଲାମ ୯ ରନ କରି ଅପରାଜିତ ରହିଥିଲେ। ଜାନୁଆରୀ ୨୦୨୨ରେ ମାଉଣ୍ଟ ମଙ୍ଗାନୁଇରେ ନ୍ୟୁଜିଲାଣ୍ଡ ବିପକ୍ଷରେ ପ୍ରଥମ ଟେଷ୍ଟ ବିଜୟ ପରେ ବିଦେଶରେ ଦଳର ଏହା ୭ମ ସଫଳତା। ଏହି ମ୍ୟାଚରେ ପ୍ରଥମେ ବ୍ୟାଟିଂ କରିଥିବା ପାକିସ୍ତାନ ୪୪୮/୬ରେ ଏହାର ପ୍ରଥମ ଇନିଂସ ଘୋଷଣା କରିଥିଲା। ଜବାବରେ ବାଂଲାଦେଶ ୫୬୫ ରନ କରିଥିଲା। ପ୍ରଥମ ଇନିଂସରେ ୧୧୭ ରନରେ ପଛୁଆ ଥିବା ପାକିସ୍ତାନ ଶନିବାର ୪ର୍ଥ ଦିବସ ଖେଳ ଶେଷ ସୁଦ୍ଧା ଏକ ଉଇକେଟ ବିନିମୟରେ ୨୩ ରନ କରିଥିଲା। ରବିବାର ୫ମ ତଥା ଅନ୍ତିମ ଦିବସରେ ବାଂଲାଦେଶର ପେସ୍ ଓ ସ୍ପିନ ବାହିନୀ ବୋଲିଂ ଆକ୍ରମଣର ସମ୍ମୁଖୀନ ହୋଇ ନ ପାରି ଦଳ ମାତ୍ର ୧୪୬ ରନରେ ଅଲଆଉଟ ହୋଇଯାଇଥିଲା। ଦଳର ପ୍ରଥମ ଇନିଂସରେ କ୍ୟାରିୟର ଶ୍ରେଷ୍ଠ ଅପରାଜିତ ୧୭୧ ରନ କରିଥିବା ମହମ୍ମଦ ରିଜୱାନ ପୁଣି ଟପ୍ ସ୍କୋରର ରହିଥିଲେ। ସେ ୫୧ ରନ କରିଥିବା ବେଳେ ଅନ୍ୟ ବ୍ୟାଟରମାନେ ବାଜେ ଶଟ୍ ଖେଳି ଶୀଘ୍ର ପ୍ୟାଭିଲିଅନ ଫେରିଥିଲେ। ବାଂଲାଦେଶ ପ୍ରଥମ ଇନିଂସରେ ୧୯୧ ରନ କରିଥିବା ମୁଶଫିକର ରହିମ ପ୍ଲେୟର ଅଫ୍ ଦି ମ୍ୟାଚ ବିବେଚିତ ହୋଇଥିଲେ।

ସଂକ୍ଷିପ୍ତ ସ୍କୋର

ପାକିସ୍ତାନ ପ୍ରଥମ ଇନିଂସ: ୪୪୮/୬, ଘୋଷଣା। ବାଂଲାଦେଶ ପ୍ରଥମ ଇନିଂସ : ୫୬୫। ପାକିସ୍ତାନ ଦ୍ୱିତୀୟ ଇନିଂସ: ୧୪୬ (ମହମ୍ମଦ ରିଜୱାନ-୫୧ ; ମେହିଦି ହସନ ମିରାଜ-୪/୨୧, ଶକିବ ଅଲ୍ ହସନ-୩/୪୪)। ବାଂଲାଦେଶ ଦ୍ୱିତୀୟ ଇନିଂସ: ୩୦/୦ (ଜାକିର ହସନ-୧୫, ଶଦମାନ ଇସ୍‌ଲାମ-୯)।

ରାଜ୍ୟ ୧୪ ବର୍ଷରୁ କମ୍ ଚେସ୍: ଆଦିତ୍ୟ ପ୍ରଧାନ ଚାମ୍ପିୟନ

ପୁରସ୍କାର ସହ କୃତୀ ପ୍ରତିଯୋଗୀମାନେ।

ଭୁବନେଶ୍ୱର, ୨୫।୮ (ତପନ ସ୍ୱାଇଁ)

ଓଡ଼ିଶା ରାଜ୍ୟ ଚେସ୍ ଆସୋସିଏଶନ ଆନୁକୂଲ୍ୟରେ ରବିବାର ଏଠାରେ ଅନୁଷ୍ଠିତ ରାଜ୍ୟ ୧୪ ବର୍ଷରୁ କମ୍ ଚେସ୍‌ରେ କେଭି-୧ର ଆଦିତ୍ୟ ପ୍ରଧାନ ଚାମ୍ପିୟନ ହୋଇଛନ୍ତି। ୫ ରାଉଣ୍ଡ ବିଶିଷ୍ଟ ପ୍ରତିଯୋଗିତାରେ ସେ ପୂରା ୫ ପଏଣ୍ଟ ପାଇଛନ୍ତି। ସନ୍ନିଧି ଦାସ, ଉଦୟକାନ୍ତ ନାୟକ, ଭାର୍ଗବ ପ୍ରିୟଦର୍ଶନ ୪ ପଏଣ୍ଟ ଲେଖାଏ ଏବଂ ସାତ୍ତ୍ୱିକ ତ୍ରିପାଠୀ ୩.୫ ପଏଣ୍ଟ ପାଇ ଯଥାକ୍ରମେ ୨ୟରୁ ୫ମ ସ୍ଥାନ ଅଧିକାର କରିଛନ୍ତି। ୭, ୯, ୧୧ ଓ ୧୩ ବର୍ଷରୁ କମ୍ ଓ ବାଳିକା ବର୍ଗରେ ଶ୍ରେଷ୍ଠ ୨ ଜଣ ଲେଖାଏ ଖେଳାଳିଙ୍କୁ ଏକ୍ ଗ୍ରୁପ୍ ଏବଂ ୫ ଖେଳାଳିଙ୍କୁ ସ୍ୱତନ୍ତ୍ର ପୁରସ୍କାରରେ ସମ୍ମାନିତ କରାଯାଇଛି। କେଶୁରା ରୟାଲ ପବ୍ଲିକ୍ ସ୍କୁଲ ପ୍ରିନ୍ସିପାଲ ସର୍ବେଶ୍ୱର ସାମଲ ପ୍ରତିଯୋଗିତାକୁ ଉଦ୍‌ଘାଟନ କରିଥିଲେ। ଉଦ୍‌ଯାପନୀ ଉତ୍ସବରେ ଭାଇସ୍ ପ୍ରିନ୍ସିପାଲ ପ୍ରଜ୍ଞା ପାରମିତା ସାହୁ ଓ ରାଜ୍ୟ ଆସୋସିଏଶନ ନିର୍ଦ୍ଦେଶକ ଦେବାଶିଷ ପାଣିଗ୍ରାହୀ ପୁରସ୍କାର ପ୍ରଦାନ କରିଥିଲେ।

ଆନ୍ତଃସ୍କୁଲ ଫୁଟ୍‌ବଲ ଟୁର୍ନାମେଣ୍ଟ, କର୍ମଶାଳା ଆୟୋଜନ ନିଷ୍ପତ୍ତି

ବୈଠକରେ ଯୋଗ ଦେଇଥିବା କର୍ମକର୍ତ୍ତା।

ଭୁବନେଶ୍ୱର, ୨୫।୮ (ତପନ ସ୍ୱାଇଁ)

ଭୁବନେଶ୍ୱର ଭେଟେରାନ ଫୁଟ୍‌ବଲ ପ୍ଲେୟର୍ସ ଆସୋସିଏଶନ ବୈଠକ

ଭୁବନେଶ୍ୱର ଭେଟେରାନ ଫୁଟ୍‌ବଲ ପ୍ଲେୟର୍ସ ଆସୋସିଏଶନର ଦ୍ୱିତୀୟ ବାର୍ଷିକ ସାଧାରଣ ବୈଠକ ରବିବାର ଏଠାରେ ଅନୁଷ୍ଠିତ ହୋଇଯାଇଛି। ଏଥିରେ ଆନ୍ତଃସ୍କୁଲ ଫୁଟ୍‌ବଲ ଟୁର୍ନାମେଣ୍ଟ, କୁଇଜ୍ ଏବଂ ଫୁଟ୍‌ବଲ କର୍ମଶାଳା ଆଦି କରାଯିବା ପାଇଁ ନିଷ୍ପତ୍ତି ହୋଇଛି। ଆସୋସିଏଶନ ସଭାପତି ନବରଞ୍ଜନ ପଟ୍ଟନାୟକ ସ୍ୱାଗତ ଭାଷଣ ଦେଇଥିଲେ। ଏଥିରେ ପୂର୍ବତନ ମନ୍ତ୍ରୀ ପଦ୍ମନାଭ ବେହେରା ଓ କ୍ରୀଡ଼ା ସଙ୍ଗଠକ ଦିଲୀପ ସାମନ୍ତରାୟଙ୍କୁ ସମ୍ବର୍ଦ୍ଧିତ କରାଯାଇଥିଲା। ସମ୍ପାଦକ ପ୍ରଫୁଲ୍ଲ ମିଶ୍ର ଆଗତ କରିଥିବା ବାର୍ଷିକ ଖର୍ଚ୍ଚ ଅଟକଳ ସର୍ବସମ୍ମତିକ୍ରମେ ଅନୁମୋଦନ ଲାଭ କରିଥିଲା। ଉପ-ସଭାପତି ପ୍ରଦୀପ କୁମାର ବଳିଆରସିଂ ଧନ୍ୟବାଦ ଅର୍ପଣ କରିଥିଲେ।

ଭାରତ 'ଏ'କୁ ହରାଇଲା ଅଷ୍ଟ୍ରେଲିଆ 'ଏ'

ଗୋଲ୍ଡକୋଷ୍ଟ, ୨୫।୮ (ପି.ଟି.)

ଟେସ୍ ଫ୍ଲିଣ୍ଟଫ (୩/୩୯) ଓ ଚାର୍ଲି ନଟ୍ (୩/୩୪)ଙ୍କ ଚମତ୍କାର ବୋଲିଂ ସହାୟତାରେ ଅଷ୍ଟ୍ରେଲିଆ 'ଏ' ଏଠାରେ ରବିବାର ଶେଷ ହୋଇଥିବା ଏକମାତ୍ର ମହିଳା ଅନ୍ ଅଫିସିଆଲ କ୍ରିକେଟ ଟେଷ୍ଟ ମ୍ୟାଚରେ ଭାରତ 'ଏ'କୁ ୪୫ରନରେ ପରାସ୍ତ କରିଛି। ଏହି ୪ଦିନିଆ ମୁକାବିଲାରେ ୨୮୯ ରନର ବିଜୟ ଲକ୍ଷ୍ୟ ପିଛା କରିବାକୁ ଯାଇ ଭାରତ 'ଏ' ୨୪୩ ରନରେ ଅଲଆଉଟ ହୋଇଯାଇଥିଲା। ପୂର୍ବଦିନର ଅସମାପ୍ତ ସ୍କୋର୧୪୯/୬ରେ ଦଳ ଆଉ ମାତ୍ର ୯୪ ରନ ଯୋଗକରିବାରେ ସମର୍ଥ ହୋଇଥିଲା। ଶନିବାର ଅପରାଜିତ ରହିଥିବା ରାଘବୀ ବିସ୍ତ (୨୬) ଓ ଉମା ଚେତ୍ରୀ (୪୭) ସତର୍କତାର ସହ ଖେଳି ମହତ୍ତ୍ୱପୂର୍ଣ୍ଣ ୬୧ରନ ଯୋଗ କରିଥିଲେ। ଫ୍ଲିଣ୍ଟଫଙ୍କ ବୋଲିଂରେ ଚେତ୍ରୀ ଆଉଟ ହେବାପରେ ଭାରତ 'ଏ' ପରାଜୟ ସ୍ପଷ୍ଟ ହୋଇଯାଇଥିଲା।

Classified Everyday
0674-2580101, 2549949

REAL ESTATE
SALE

Twincity ଫୁଲନଖରା East College ପଛ ପାର୍ଶ୍ୱରେ ଘରବାରି ପ୍ଲଟ୍ ଇଲେକ୍ଟ୍ରି 30ft. ରାସ୍ତା ପାଚେରୀ ଥାଇ ବିକ୍ରିହେବ। 7008297827. D-974

କଟକ-ଭୁବନେଶ୍ୱର ମଧ୍ୟ ଭାଗରେ Sum Hospital-2 ନିକଟସ୍ଥ GrandBazar (NH-16) ସମ୍ମୁଖରୁ ଅଳ୍ପ ଦୂରତାରେ 30ft. ରାସ୍ତା ଥାଇ ଘରବାରି SC/Gen plot କିଣନ୍ତୁ। 9658562429. D-75989

1BHK ready to move in flats available in Hi-Tech Brundaban Project near Batamangala Temple, Puri Town. 9439368599, 8249877810. D-1133

Duplex project at Retang Medical, Station, CV Raman University, apartment near Sum Hospital, Bhubaneswar. 7008459987. D-75987

Demarcated gharabari plot for sale near Sudhanand Eng. College. 6K.M. from Hanspal Square. 7848939838. D-75988

Gharabari Converted Plots Available Near Hitech Square Sundarpada Bhubaneswar. For More Details Contact- 9937846404, 9437192512. D-1134

ପାଠକଙ୍କ ପାଇଁ ସୂଚନା
କ୍ଲାସିଫାଏଡରେ ପ୍ରକାଶିତ କେତେକ ବିଜ୍ଞାପନକୁ ଭିତ୍ତିକରି କିଛି ପାଠକ ଠକାମିର ଶିକାର ହେଉଥିବା ଆମର ଦୃଷ୍ଟିଗୋଚର ହେଉଛି। ବିଜ୍ଞାପନ ଦେଉଥିବା ସଂସ୍ଥାମାନଙ୍କ ସହ କାରବାର କରିବା ପୂର୍ବରୁ ସବିଶେଷ ତଥ୍ୟ ଓ ନିଜର ବିବେକ ଖଟାଇ କାରବାର କରନ୍ତୁ। ଏଥିପାଇଁ ଧରିତ୍ରୀ କର୍ତ୍ତୃପକ୍ଷ ଦାୟୀ ରହିବେ ନାହିଁ।

38000sqft. Open Space Available for Rent at Backside of Audi Workshop near Pahala. Contact- 7008398175. D-1129

Newly open health benefits SPA by expert therapist. Contact- 6371861658. D-76146

AFFIDAVIT
I Sudarshan Biswal, S/o-Guru Biswal wrongly named in my Service Book and other documents as Ramesh Chandra Swain, S/o- P.Ch.Swain, known everywhere as Sudarshan Biswal, S/o-Guru Biswal, resident Address-At-TANRA, P.O.-Tulang, Dist.-Jagatsinghpur, Odisha, PIN-754138 declare by this affidavit (Before the Ld. Metropolitan Magistrate (1st class) No.- 3797, Date-19.05.2022,That Now onwards I shall be known as Sudarshan Biswal for all future purpsoes. D-1131

ନିଜର ପ୍ରିୟଜନମାନଙ୍କୁ ଜନ୍ମଦିନର ଓ ବିବାହ ଶୁଭେଚ୍ଛା ଜଣାନ୍ତୁ କେବଳ ଟ୨୧୦/-ରେ। ରଙ୍ଗୀନ ଟ୪୨୦/-ରେ। (ଫଟୋ ସହ) ବି.ଦ୍ର.: ଶୁଭେଚ୍ଛା ୬ସେମି. (H) X ୪ସେମି. (W) ହେବା ଆବଶ୍ୟକ।

ପ୍ରଥମ ଜନ୍ମବାର୍ଷିକ ଶୁଭେଚ୍ଛା

ଆରାଧ୍ୟା (ଆନ୍‌ଭି)
ବାଲିଅନ୍ତା, ଭୁବନେଶ୍ୱର
ତା ୨୬ ଅଗଷ୍ଟ, ୨୦୨୪
ଶୁଭେଚ୍ଛା ସହ- କେକେ: ଅଭିମନ୍ୟୁ ସାହୁ, କେକେମା: ସ୍ୱର୍ଣ୍ଣଲତା, ବାପା: ଅଶ୍ୱିନୀ, ମାଆ: ପ୍ରୀତିଦର୍ଶନୀ, ଦାଦା: ଇଲ୍ଲୁ, ଟିଲ୍ଲୁ, ଝୁଡ଼ୀ: ନମିତା
ଧ-୬୧୨୩୧

ଧରିତ୍ରୀ DHARITRI
Scan & Pay
ଧରିତ୍ରୀ କ୍ଲାସିଫାଏଡ୍ ବିଜ୍ଞାପନ ବାବଦୀୟ ଦେୟକୁ ନିମ୍ନପ୍ରଦତ୍ତ QR Code ସ୍କାନ୍ କରି ଯେକୌଣସି UPI App ମାଧ୍ୟମରେ ସହଜରେ ପେଠ କରନ୍ତୁ।
BHIM | UPI
ଦେୟ ପେଠ ହେଲାପରେ ରସିଦ୍‌ର Screenshotକୁ classifieddharitri@gmail.com ରେ ଇମେଲ୍ କରନ୍ତୁ।

ସଂକ୍ଷେପରେ

ବିଦ୍ୟାଳୟରୁ ଚୋରି ଅଭିଯୋଗ

ବଇଣ୍ଡା, ୨୫।୮ (ପରିକ୍ଷିତ ସାହୁ)

କିଶୋରନଗର ବ୍ଲକ ହଣ୍ଡପା ଥାନା କରଡ଼ାବଣି ସରକାରୀ ପ୍ରାଥମିକ ବିଦ୍ୟାଳୟ ପରିସରରୁ ତାଲା ଭାଙ୍ଗି ଚୋରି ହୋଇଯାଇଥିବା ଶନିବାର ବିଦ୍ୟାଳୟର ପ୍ରଧାନ ଶିକ୍ଷୟତ୍ରୀ ସୁଷମାରାଣୀ ବିଶ୍ୱାଳ ହଣ୍ଡପା ଥାନାରେ ଅଭିଯୋଗ ହୋଇଛି। ଏ ନେଇ ପୋଲିସ ନମ୍ବର ୨୫୫/୨୪ ରେ ଏକ ମାମଲା ରୁଜୁ କରିଛି। ପୋଲିସ କହିଛି ଯେ ବିଦ୍ୟାଳୟରୁ ଶୁକ୍ରବାର ବିଳମ୍ବିତ ରାତିରେ କେତେକ ବ୍ୟକ୍ତି ତାଲାଭାଙ୍ଗି ଚାଉଳ ବସ୍ତା ସହ ଓଜନ ମେସିନ, କିଛି ସାମଗ୍ରୀ ଚୋରି କରିନେଇଛନ୍ତି।

ମଦ ଜବତ ଜଣେ ଗିରଫ

ବଇଣ୍ଡା, ୨୫।୮ (ପରିକ୍ଷିତ ସାହୁ): ହଣ୍ଡପା ପୋଲିସ ଶନିବାର ରାତିରେ ଆମ୍ବମୁଣ୍ଡା ଗ୍ରାମରୁ ଚଢ଼ାଉ କରି ଭୀମସେନ ପ୍ରଧାନଙ୍କ ଘରୁ ୧୦ ଲିଟର ଚୋରା ମଦ ଜବତ କରିଛି । ଏ ନେଇ ନଂ ୨୫୬/୨୪ରେ ଏକ ମାମଲା ରୁଜୁ କରି ତଦନ୍ତ ଚଳାଇଛି। ଭୀମସେନ ଘରେ ବେଆଇନ ଭାବରେ ଚୋରା ମଦ ବିକ୍ରି କରୁଥିବା ଖବର ପାଇ ହଣ୍ଡପା ପୋଲିସ ଚଢଉ କରି ମଦ ଜବତ କରିଥିଲା।

ଢେଙ୍କାନାଳ ଜିଲାରେ ୯ଲକ୍ଷ ସଦସ୍ୟ ସୃଷ୍ଟି ଲକ୍ଷ୍ୟ

ଭାଜପାର ସଦସ୍ୟତା ଅଭିଯାନ କର୍ମଶାଳାରେ ମନ୍ତ୍ରୀଙ୍କ ସମେତ ବରିଷ୍ଠ ନେତୃବୃନ୍ଦ।

ଢେଙ୍କାନାଳ,୨୫।୮ (ରତନ ନାୟାର)

ଭାଜପାର ସଦସ୍ୟତା ଅଭିଯାନ କର୍ମଶାଳା

ଢେଙ୍କାନାଳ ଭାଜପାର ଜିଲାସ୍ତରୀୟ ସଦସ୍ୟତା ଅଭିଯାନ କର୍ମଶାଳା ରବିବାର ପୂର୍ବାହ୍ନ ସାଢେ ୧୦ଟାରେ ଦଳର ଜିଲା କାର୍ଯ୍ୟାଳୟଠାରେ ଅନୁଷ୍ଠିତ ହୋଇଯାଇଛି। ଜିଲା ସଭାପତି ନରେଶଚନ୍ଦ୍ର ମହାପାତ୍ରଙ୍କ ସଭାପତିତ୍ୱରେ ଅନୁଷ୍ଠିତ ଏହି କର୍ମଶାଳାକୁ ମୁଖ୍ୟ ଅତିଥି ଭାବେ ଯୋଗଦେଇ ରାଜ୍ୟ ସରକାରଙ୍କ ଖାଦ୍ୟ ଯୋଗାଣ, ଖାଉଟି କଲ୍ୟାଣ, ବିଜ୍ଞାନ ଓ ପ୍ରଯୁକ୍ତିବିଦ୍ୟା ମନ୍ତ୍ରୀ କୃଷ୍ଣଚନ୍ଦ୍ର ପାତ୍ର ଉଦଘାଟନ କରି ପ୍ରତ୍ୟେକ ବୁଥରେ ବହୁ ସଂଖ୍ୟାରେ ସଦସ୍ୟତା କରିବା ପାଇଁ ଆହ୍ୱାନ ଦେଇଥିଲେ। ଏହି ଅବସରରେ ସଦସ୍ୟତା ଅଭିଯାନ ଉପରେ ଆଲୋକପାତ କରି ସେ କହିଲେ ଯେ, ଗତ ସାଧାରଣ ନିର୍ବାଚନରେ ଯେଉଁମାନେ ଭାଜପାକୁ ଭଲପାଇ ଭୋଟ ଦେଇଛନ୍ତି, ସେମାନଙ୍କ ପାଖରେ ପହଁଚି ସମସ୍ତଙ୍କୁ ଭାଜପା ସଦସ୍ୟ କରିବା ପାଇଁ ପରାମର୍ଶ ଦେଇଥିଲେ। ରାଜ୍ୟ ସଦସ୍ୟତା ପ୍ରଭାରୀ ରଞ୍ଜନ ପଟେଲ, ସଦସ୍ୟତା ଅଭିଯାନ ସର୍ବବ୍ୟାପୀ, ସର୍ବସ୍ପର୍ଶୀ ଓ ସର୍ବ ସମାବେଶୀ କରିବା ପାଇଁ ଆହ୍ୱାନ ଦେବା ସହିତ ଢେଙ୍କାନାଳ ଜିଲାରେ ୯ଲକ୍ଷ ସଦସ୍ୟ ସୃଷ୍ଟି କରିବା ପାଇଁ ଲକ୍ଷ୍ୟ ଧାର୍ଯ୍ୟ କରିଥିଲେ। ରାଜ୍ୟ ସାଧାରଣ ସମ୍ପାଦକ ସୀମାଞ୍ଚଳ ଖଟେଇ ସଦସ୍ୟତା ଅଭିଯାନ ଉପରେ ମତବ୍ୟକ୍ତ କରି ଆସନ୍ତା ୨୬ ତାରିଖରୁ ୩ଦିନ ମଧ୍ୟରେ ପ୍ରତ୍ୟେକ ମଣ୍ଡଳରେ ଏବଂ ୨୯ ତାରିଖରୁ ୩ଦିନ ମଧ୍ୟରେ ପ୍ରତ୍ୟେକ ଶକ୍ତିକେନ୍ଦ୍ର ସ୍ତରରେ କର୍ମଶାଳା ଆୟୋଜନ କରିବା ସହ ଆସନ୍ତା ୧୧ରୁ ତିନି ପର୍ଯ୍ୟାୟରେ ଡିଜିଟାଲ ମୋବାଇଲ ନମ୍ବର ୮୮୦୦୦୦୨୦୨୪ରେ ମିସ୍‌କଲ, ନମୋ ଆପ୍, କ୍ୟୁଆର କୋଡ୍ ଓ ଫର୍ମ ମଧ୍ୟରେ ନୂତନ ସଦସ୍ୟତା କରିବା ପାଇଁ କାର୍ଯ୍ୟକର୍ତ୍ତାମାନଙ୍କୁ ପରାମର୍ଶ ଦେଇଥିଲେ। ପରଜଙ୍ଗ ବିଧାୟକ ବିଭୁତି ଭୂଷଣ ପ୍ରଧାନ, କାମାକ୍ଷାନଗର ବିଧାୟକ ଶତ୍ରୁଘ୍ନ ଜେନା, ହିନ୍ଦୋଳ ବିଧାୟିକା ସୀମାରାଣୀ ନାୟକ, ରାଜ୍ୟ ସଭାପତି ଲଳିତେନ୍ଦୁ ବିଦ୍ୟାଧର ମହାପାତ୍ର, ରାଜ୍ୟ ସମବାୟ ପ୍ରକୋଷ୍ଠ ସଂଯୋଜକ ଶ୍ରୀରଞ୍ଜନ ମଙ୍ଗରାଜ, ଜିଲା ସଦସ୍ୟତା ପ୍ରଭାରୀ ବିଷ୍ଣୁ ପ୍ରସାଦ ଲେଙ୍କା ପ୍ରମୁଖ ସଦସ୍ୟତା ଅଭିଯାନର ବିଭିନ୍ନ ଦିଗ ଉପରେ ଆଲୋଚନା କରିଥିଲେ। ସହ ସଦସ୍ୟତା ପ୍ରଭାରୀ ସୁଶାନ୍ତ କୁମାର ପତି ଅତିଥି ପରିଚୟ ପ୍ରଦାନ କରିଥିଲେ। କର୍ମଶାଳାରେ ବରିଷ୍ଠ ନେତା ରାମଚନ୍ଦ୍ର ପାତ୍ର, ପୂର୍ବତନ ମନ୍ତ୍ରୀ ନବୀନଚନ୍ଦ୍ର ନାରାୟଣ ଦାସ, ନବକିଶୋର ଗୁରୁ, ମାତୃ ପ୍ରସାଦ ନନ୍ଦ, ପବିତ୍ର ବିଶ୍ୱାଳ, ସନାତନ ବେହେରା, ଇତିଶ୍ରୀ ସାହୁ, ଶିବ ପ୍ରସାଦ ସାହୁ, ଭାରତୀ ସ୍ୱାଇଁ, ସୁନିଲ ଶର୍ମା, ରତିକାନ୍ତ ସାହୁ, ରାସ ବିହାରୀ ବେହେରା, ସଞ୍ଜିବ ମହାପାତ୍ର, ହର୍ଷବର୍ଦ୍ଧନ ସିଂହଦେଓ, ଅକ୍ଷୟ ମହାନ୍ତି, କୋଦଣ୍ଡଧର ସାହୁ, ସୁରେଶ ପାଣିଗ୍ରାହୀ, ମମତା ସ୍ୱାଇଁ, ମହାଦୀପ ଯଶୋବନ୍ତ ମହିମାଙ୍କ ସମେତ ବହୁ କମକର୍ତ୍ତା ଯୋଗ ଦେଇଥିଲେ। ରାଜ୍ୟ ଯୁବମୋର୍ଚ୍ଚା ସାଧାରଣ ସମ୍ପାଦକ ଦୀପକ ଗୋଛାୟତ ଧନ୍ୟବାଦ ପ୍ରଦାନ କରିଥିଲେ।

କେନ୍ଦ୍ରମନ୍ତ୍ରୀଙ୍କ ଗସ୍ତକୁ ନେଇ ଭାଜପାର ବୈଠକ

ବୈଠକରେ ଭାଜପା କର୍ମୀମାନେ ଆଲୋଚନା କରୁଛନ୍ତ।

ବଇଣ୍ଡା, ୨୫।୮ (ପରିକ୍ଷିତ ସାହୁ)

କେନ୍ଦ୍ର ଶିକ୍ଷାମନ୍ତ୍ରୀ ଧର୍ମେନ୍ଦ୍ର ପ୍ରଧାନ ସୋମବାରା ଆଠମଲ୍ଲିକ ନିର୍ବାଚନ ମଣ୍ଡଳୀ ଗସ୍ତରେ ଆସି ବିଭିନ୍ନ ପ୍ରକଳ୍ପର ଉଦଘାଟନ ସହ ଶିଳାନ୍ୟାସ କରିବାର କାର୍ଯ୍ୟକ୍ରମ ରହିଛି । ଏଥିପାଇଁ ଶନିବାର ଭାଜପା ପକ୍ଷରୁ କିଶୋରନଗର ବ୍ଲକ ହଣ୍ଡପା ଥାନା ନାକିଚି ପରିସରରେ ଏକ ପ୍ରସ୍ତୁତି ବୈଠକ ଅନୁଷ୍ଠିତ ହୋଇଯାଇଛି । ଆଠମଲ୍ଲିକର ପୂର୍ବତନ ବିଧାୟକ ସଞ୍ଜୀବ କୁମାର ସାହୁଙ୍କ ସଭାପତିତ୍ୱରେ ଅନୁଷ୍ଠିତ ବୈଠକରେ ପୂର୍ବତନ ବିଧାୟକ ରମେଶ ଚନ୍ଦ୍ର ସାଏ, ଜିଲା ଭାଜପା ସଭାପତି ଦିଲେଶ୍ୱର ପ୍ରଧାନ, ଉପସଭାପତି ଅର୍ଜୁନ ସାହୁ, ନିର୍ବାଚନ ମଣ୍ଡଳୀ ସଂଯୋଜକ ଅଲେଖ ପ୍ରଧାନ, ଅରବିନ୍ଦ ସାହୁ, ହୃଦାନନ୍ଦ ପ୍ରଧାନ, ସରୋଜ କୁମାର ସାହୁ, ବାନମ୍ବର ପ୍ରଧାନ, ରମେଶ ବେହେରା, ସ୍ୱୟମ୍ବର ପ୍ରଧାନ, ଭବାନୀ ଜ୍ୟୋତିଶରାୟଙ୍କ ସମେତ ବହୁ ଭାଜପା କର୍ମୀ ଯୋଗଦେଇଥିଲେ । କେନ୍ଦ୍ରମନ୍ତ୍ରୀଙ୍କୁ ସମ୍ବର୍ଦ୍ଧନା ଦେବା ସହ ତାଙ୍କ କାର୍ଯ୍ୟକ୍ରମରେ କିଭଳି ଅଧିକ କର୍ମୀ ଯୋଗଦେବେ ସେ ସମ୍ପର୍କ ରେ ଆଲୋଚନା କରାଯାଇଥିଲା । କେନ୍ଦ୍ରମନ୍ତ୍ରୀଙ୍କ ସହ ଓଡିଶା ଶିକ୍ଷାମନ୍ତ୍ରୀ ଓ ୪ ଜଣ ବିଧାୟକ ଯୋଗ ଦେବାର କାର୍ଯ୍ୟକ୍ରମ ରହିଛି।

ପ୍ରଜାପିତା ବ୍ରହ୍ମାକୁମାରୀ ପକ୍ଷରୁ ରକ୍ତଦାନ ଶିବିର

ତାଳଚେର, ୨୫।୮ (ମନୋଜ ନନ୍ଦ)

ତାଳଚେର ବାଇପାସ୍ ରୋଡ଼ ନିକଟସ୍ଥ ବ୍ରହ୍ମାକୁମାର ଈଶ୍ୱରୀୟ ବିଶ୍ୱବିଦ୍ୟାଳୟ ପକ୍ଷରୁ ରବିବାର ରକ୍ତଦାନ ଶିବିର ଅନୁଷ୍ଠିତ ହୋଇଯାଇଛି। ଉକ୍ତ ଶିବିରରେ ତାଳଚେର ଓ ପଡ଼ୋଶୀ ଅଞ୍ଚଳର ଭାଇ ଭଉଣୀମାନେ ଯୋଗଦାନ କରି ବାବାଙ୍କ ଆଶୀର୍ବାଦ ଲାଭ କରିଥିଲେ। ଏହି ଉତ୍ସବରେ ଯୋଗଦେଇଥିବା ସମସ୍ତ ସଦସ୍ୟଙ୍କୁ ରାଖୀ ବାନ୍ଧି ଏକ ନିଆରା ପରମ୍ପରାରେ ପରିଗଣିତ କରାଯାଇଥିଲା। ତାଳଚେର ଉପଖଣ୍ଡ ମଣ୍ଡାପାଳ ଡାକ୍ତରଖାନା ରକ୍ତଭଣ୍ଡାରର ଡାକ୍ତର ଓ କର୍ମଚାରୀମାନେ ରକ୍ତ ସଂଗ୍ରହ କରିଥିଲେ। ଉକ୍ତ ଶିବିରରେ ମୋଟ ୪୮ଜଣ ରକ୍ତଦାନ କରିଥିଲେ। ମୁଖ୍ୟ ଅତିଥି ଭାବେ ତାଳଚେର ରେଲୱେ ବିଭାଗର ଏଆରଏମ କୁମୁଦ ରଞ୍ଜନ ପ୍ରଦୀପ ପ୍ରଜ୍ୱଳନ କରି ଶିବିରକୁ ଉଦଘାଟନ କରିଥିଲେ। ମଣ୍ଡାପାଳ ଡାକ୍ତରଖାନାର ଏସଡିଏମଓ ଅରବିନ୍ଦ ନନ୍ଦି, ବଳରାମ ପତି ଯୋଗଦେଇଥିବା ବେଳେ ପ୍ରଜାପିତା ବ୍ରହ୍ମାକୁମାରୀ ଈଶ୍ୱରୀୟ ବିଶ୍ୱବିଦ୍ୟାଳୟର ଭଉଣୀ ବି.କେ କାଞ୍ଚନଙ୍କ ଅଧ୍ୟକ୍ଷତାରେ ପ୍ରଜାପିତା ବ୍ରହ୍ମାକୁମାରୀ ଈଶ୍ୱରୀୟ ବିଶ୍ୱବିଦ୍ୟାଳୟର ସମସ୍ତ ସଦସ୍ୟ ରକ୍ତଦାତାଙ୍କୁ ଉତ୍ସାହିତ କରିଥିଲେ।

ଅଟୋ ଓ ବୋଲେରୋକୁ ଧକ୍କା ଦେଲା ଟ୍ରେଲର, ୩ ଗୁରୁତର

ବଇଣ୍ଡା,୨୫।୮ (ପରିକ୍ଷିତ ସାହୁ)

କଟକ–ସମ୍ବଲପୁର ୫୫ ନମ୍ବର ଜାତୀୟ ରାଜପଥର ହଣ୍ଡପା ଥାନା ବଇଣ୍ଡା ନିକଟରେ ରବିବାର ଏକ ଦ୍ରୁତଗାମୀ ଟ୍ରେଲର ଏକ ଯାତ୍ରୀବାହୀ ଅଟୋ ଓ ଗୋଟିଏ ବୋଲେରୋକୁ ଧକ୍କା ଦେଇଛି । ଫଳରେ ଯାତ୍ରୀବାହୀ ଅଟୋରେ ବସିଥିବା ୨ ଜଣ ମହିଳାଙ୍କ ସମେତ ଏକ ଶିଶୁ ଗୁରୁତର ଆହତ ହୋଇଛନ୍ତି। ସେମାନଙ୍କୁ ଗୁରୁତର ଅବସ୍ଥାରେ ଉଦ୍ଧାର କରାଯାଇ ଚିକିତ୍ସା ପାଇଁ ବଇଣ୍ଡା ସ୍ୱାସ୍ଥ୍ୟ କେନ୍ଦ୍ରରେ ଭର୍ତ୍ତି କରିଛନ୍ତି। ପ୍ରକାଶ ଯେ, କଦଳୀମୁଣ୍ଡା ଯିବା ପାଇଁ ରାସ୍ତା କଡ଼ରେ ଏକ ଅଟୋ ଛିଡା ହୋଇଥିବା ବେଳେ ସାମ୍ନା ପଟରୁ ଏକ ବୋଲେରୋ ଆସୁଥିଲା । ଏହି ସମୟରେ ସମ୍ବଲପୁରରୁ କଟକ ଅଭିମୁଖେ ଆସୁଥିବା ଏକ ଟ୍ରେଲର ପ୍ରଥମେ ଯାତ୍ରୀବାହୀ ଅଟୋ ଓ ପରେ ବୋଲେରୋକୁ ଧକ୍କା ଦେଇଥିଲା। ଫଳରେ ବୋଲେରୋ ଚାଳକ ଅଳ୍ପକେ ବର୍ତ୍ତିଯାଇଥିବା ବେଳେ ଅଟୋରେ ବସିଥିବା ୩ ଜଣ ଗୁରୁତର ଆହତ ହୋଇଥିଲେ। ଟ୍ରେଲର ଚାଳକ ମଦ୍ୟପାନ କରି ଗାଡ଼ି ଚଳାଉଥିବା ଜଣାପଡିବା ପରେ ସେଠାରେ ଉତ୍ତେଜନା ଦେଖାଯାଇଥିଲା। ପରେ ବଇଣ୍ଡା ଫାଣ୍ଡି ପୋଲିସ ଘଟଣାସ୍ଥଳରେ ପହଞ୍ଚି ଗାଡି ୩ଟି ଯାକ ଜବତ କରି ଏକ ମାମଲା ରୁଜୁ କରିଛି ।

ଏଆଇପିଏଫ୍‌କୁ ରାଜ୍ୟରେ ଶକ୍ତିଶାଳୀ କରିବାକୁ ଆହ୍ୱାନ

କଣିହାଁ, ୨୫।୮ (ସଚ୍ଚିଦାନନ୍ଦ ପ୍ରଧାନ)

ଏଆଇୟୁଟିୟୁସି ସହବନ୍ଧିତ ଅଲ୍ ଇଣ୍ଡିଆ ପାୱାରମେନସ୍ ଫେଡେରେଶନ (ଏଆଇପିଏଫ)ର ଦ୍ୱିତୀୟ ଓଡ଼ିଶା ରାଜ୍ୟ ସମ୍ମିଳନୀ ରବିବାର ଗଦାଶିଳାସ୍ଥ ବାଜିରାଉତ ସ୍ମୃତି ପାଠାଗାରରେ ଅନୁଷ୍ଠିତ ହୋଇଯାଇଛି। ସମ୍ମିଳନୀ ପ୍ରାରମ୍ଭରେ ସଂଗଠନର ରକ୍ତ ପତାକା ଉତ୍ତୋଳନ ସହିତ ସହିଦ ସ୍ତମ୍ଭରେ ମାଲ୍ୟାର୍ପଣ କରାଯାଇଥିଲା। ଏଆଇପିଏଫ ଓଡିଶା ରାଜ୍ୟ ସଭାପତି କାହ୍ନୁ ବିଶ୍ୱାଳ ସଭାପତିତ୍ୱ କରିଥିଲେ। ଶ୍ରମିକ କର୍ମଚାରୀ ଓ ଜନବିରୋଧୀ ବିଦ୍ୟୁତ ସଂଶୋଧନ ବିଲ ୨୦୨୩କୁ ବାତିଲ କରିବା, ବିଦ୍ୟୁତ କ୍ଷେତ୍ରର ଘରୋଇକରଣ ବନ୍ଦ କରିବା, ଫିକ୍ସଡ ଟର୍ମ ଏମ୍ପ୍ଲୟମେଣ୍ଟ ବନ୍ଦ କରିବା, ଠିକା ଶ୍ରମିକଙ୍କୁ ସ୍ଥାୟୀ କରିବା, ସମାନ କାମକୁ ସମାନ ମଜୁରି ପ୍ରଦାନ କରିବା, ସର୍ବନିମ୍ନ ମଜୁରି ମାସିକ ୨୮ ହଜାର ଟଙ୍କା ପ୍ରଦାନ କରିବା ଆଦି ଦାବି ନେଇ ମଧ୍ୟ ଚିଠା ପ୍ରସ୍ତାବକୁ ଦୁଖିଶ୍ୟାମ ମଲ୍ଲିକଙ୍କ ଦ୍ୱାରା ଆଗତ ପରେ ପ୍ରତିନିଧିମାନଙ୍କ ସମର୍ଥନ ଓ ମତାମତ ପରେ ଏହା ଗୃହୀତ ହୋଇଥିଲା। ଏଆଇୟୁଟିୟୁସି ସର୍ବଭାରତୀୟ ସାଧାରଣ ସଂପାଦକ ଶଙ୍କର ଦାଶଗୁପ୍ତ ମୁଖ୍ୟ ଅତିଥି ଭାବେ ଯୋଗଦେଇ ଶ୍ରମିକ ଶ୍ରେଣୀ ଉପରେ ହେଉଥିବା ଆକ୍ରମଣ ବିରୁଦ୍ଧରେ ଶକ୍ତିଶାଳୀ ଶ୍ରମିକ ଆନ୍ଦୋଳନ ଗଢି ତୋଳିବାକୁ ଆହ୍ୱାନ ଦେଇଥିଲେ। ମୁଖ୍ୟବକ୍ତା ଭାବେ ଏଆଇପିଏଫର ସର୍ବଭାରତୀୟ ସାଧାରଣ ସଂପାଦକ ସମର କୁମାର ସିହ୍ନା ଯୋଗଦେଇ କେନ୍ଦ୍ର ସରକାର ଓ ବିଭିନ୍ନ ରାଜ୍ୟ ସରକାରମାନେ ଘରୋଇ ବିଦ୍ୟୁତ କମ୍ପାନୀମାନଙ୍କ ସ୍ୱାର୍ଥରେ ଗ୍ରହଣ କରିଥିବା ଶ୍ରମିକ କର୍ମଚାରୀ ବିରୋଧୀ ଓ ଜନବିରୋଧୀ ନୀତିର ପରିଣାମ ସଂପର୍କରେ ଆଲୋଚନା କରିଥିଲେ। ଅନ୍ୟତମ ବକ୍ତାଭାବେ ଏଆଇପିଏଫର ରାଜ୍ୟ ଉପସଭାପତି ଭିରାରୀ ପ୍ରଧାନ, ସଂପାଦକ ମଣ୍ଡଳୀ ସଭ୍ୟ ପ୍ରହ୍ଲାଦ ଚନ୍ଦ୍ର ସାହୁ ଓ ଏଆଇୟୁଟିୟୁସି ଓଡିଶା ରାଜ୍ୟ ସଂପାଦକ ଜୟସେନ ମେହେର ଯୋଗ ଦେଇଥିଲେ। ଏଆଇପିଏଫକୁ ରାଜ୍ୟରେ ଶକ୍ତିଶାଳୀ କରି ଗଢିତୋଳିବା ପାଇଁ କାହ୍ନୁ ବିଶ୍ୱାଳ, ପ୍ରହ୍ଲାଦ ଚନ୍ଦ୍ର ସାହୁ, ଭିକାରୀ ପ୍ରଧାନ, ଜୟସେନ ମେହେର, କୈଳାସ ଚନ୍ଦ୍ର ମାଝି ଓ ଦୀପକ କୁମାର ସିଂହ, ଦୁଖିଶ୍ୟାମ ମଲ୍ଲିକ, ଗୁନା ନାଏକ, ପ୍ରଦୀପ କୁମାର ପ୍ରଧାନ, ସଦାଶିବ ସିଂହ, ଦୁଃଶାସନ ବେହେରା, ଗୌତମ ସେଠୀ, ରବିନ୍ଦ୍ର ପଣ୍ଡା, ଦିଲ୍ଲିପ କୁମାର ସାମନା ଓ କାର୍ତ୍ତିକେଶ୍ୱର ସେଠୀ, ନକୁଳ ଚନ୍ଦ୍ର ସାହୁଙ୍କ ସମେତ ଏକ ୩୭ ଜଣିଆ କମିଟିକୁ ଗୃହୀତ କରାଯାଇଥିଲା।

କାର, ସ୍କୁଟି ଜବତ ; ମଦ ସାମଗ୍ରୀ ନଷ୍ଟ, ୬ ଗିରଫ

କାମାକ୍ଷାନଗର ୨୫।୮ (ସୁଧୀର କୁମାର ପରିଡ଼ା)

ଢେଙ୍କାନାଳ ଅବକାରୀ ବିଭାଗ ଶନିବାର ବଡ଼ ଧରଣର ଚଢ଼ାଉ କରିଥିବା ବେଳେ ପୁଣି ରବିବାର ଚଢ଼ାଉ କରିଛି। ରାଜ୍ୟରେ ମଦମୃତ୍ୟୁ ଘଟିବା ପରେ ଅବକାରୀ ବିଭାଗ କମିଶନରଙ୍କ ନିର୍ଦ୍ଦେଶ କ୍ରମେ କାମାକ୍ଷାନଗର ଅବକାରୀ ଟିମ ପ୍ରତ୍ୟେକ ଦିନ ବିଭିନ୍ନ ସ୍ଥାନରେ ଚଢ଼ାଉ ଜାରି ରଖିଛି। କାମାକ୍ଷାନଗର ଉପଖଣ୍ଡ ପରଜଙ୍ଗ ଆମ୍ବପଲାସ ଓ କାମାକ୍ଷାନଗର ଟାସିର ଗ୍ରାମରେ ରବିବାର ଚଢ଼ାଉ କରି ମଦ ତିଆରି ପାଇଁ ରଖାଯାଇଥିବା ୧୭ ହଜାର ଲିଟର ପୋଚ ଓ ୩ ହଜାର ଲିଟର ଦେଶୀ ମଦ ନଷ୍ଟ କରିଛି। ଏଥିସହ ଗୋଟିଏ ୱାଗନର କାର, ଗୋଟିଏ ସ୍କୁଟି, ୩ଟି ମୋବାଇଲ ଜବତ କରିଛି। ଏଥିରେ ସଂପୃକ୍ତ ୬ଜଣଙ୍କୁ ଗିରଫ କରାଯାଇଛି। ସେମାନେ ହେଲେ ଟାସିର ସାହିର ଗୋବିନ୍ଦ ବାସ୍କେ, ବାସନ୍ତି ବାସ୍କେ, ଶଙ୍କର ବାସ୍କେ, ବାଉଁଶପାଳ ଅନିପା କିସ୍କୁ, ପରଜଙ୍ଗ ଥାନା ଆମ୍ବପଲାସ ଗ୍ରାମର ସନ୍ଧ୍ୟାରାଣୀ ସାହୁ। ଆମ୍ବପଲାସ ଗ୍ରାମର ଅଖି ସାହୁ, ରତ୍ନାକର ମହାପାତ୍ର , ହାତିବନ୍ଧୁ ସାମଲ ଫେରାର ହୋଇଯାଇଛନ୍ତି। ଦୀର୍ଘଦିନ ହେବ ବେଆଇନ ଭାବେ ଘଞ୍ଚ ଜଙ୍ଗଲ ମଧ୍ୟରେ ସେମାନେ ଦେଶୀ ମଦ ତିଆରି କରି ବିକ୍ରି କରୁଥିଲେ। ଅତିରିକ୍ତ ତହସିଲଦାର ଅରଣ୍ୟକ ସ୍ୱାଇଁଙ୍କ ଉପସ୍ଥିତରେ କାମାକ୍ଷାନଗର ଅବକାରୀ ଡିଏସ୍‌ପି ସାଓ୍ୱନ କୁମାର ଭୋଳ, ଇନ୍ସପେକ୍ଟର ପ୍ରକାଶ କୁମାର ସାହୁ ଓ କୂଳମଣି ମହାରଣା, ଏସଆଇ ଦିପଦ୍ୱିପେନ ବିଶ୍ୱାଳ, ସୌରଭ କୁମାର ମିଶ୍ର, ପୁରୁଷୋତ୍ତମ ମିଶ୍ର ପ୍ରମୁଖ ଚଢ଼ାଉରେ ସାମିଲ ହୋଇଥିଲେ।

୧୦୦ ଜଣ ଲକ୍ଷପତି ଦିଦି ପ୍ରମାଣପତ୍ର

ଆଠମଲ୍ଲିକ, ୨୫।୮ (ଉଦିପ୍ତ ପୁରୋହିତ)

ଆଠମଲ୍ଲିକ ବ୍ଲକ କାର୍ଯ୍ୟାଳୟ ନିକଟସ୍ଥ ସଭାଗୃହରେ ଜୀବନ ଜୀବିକା ମିଶନ ତରଫରୁ ଏକ ସ୍ୱତନ୍ତ୍ର କାର୍ଯ୍ୟକ୍ରମ ଆୟୋଜନ କରି ୧୦୦ ଜଣ ଲକ୍ଷପତି ଦିଦିଙ୍କୁ ପ୍ରମାଣ ପତ୍ର ବଣ୍ଟନ କରାଯାଇଥିବା ଜଣାପଡିଛି । ପ୍ରଧାନମନ୍ତ୍ରୀ ନରେନ୍ଦ୍ର ମୋଦୀଙ୍କ ଉପସ୍ଥିତି ଲକ୍ଷପତି ଦିଦିମାନଙ୍କ ଉଦ୍ଦେଶ୍ୟରେ ମହାରାଷ୍ଟ୍ରରେ ଆୟୋଜିତ ହୋଇଥିବା ସ୍ୱତନ୍ତ୍ର କାର୍ଯ୍ୟକ୍ରମକୁ ଭିଡିଓ କନଫରେନସିଂ ମାଧ୍ୟମରେ ଉପସ୍ଥିତ ଏସ୍‌ଏଚ୍‌ଜି ମହିଳା ସଦସ୍ୟାମାନଙ୍କୁ ଦେଖାଯାଇଥିଲା। ଏହି କାର୍ଯ୍ୟକ୍ରମରେ ମୁଖ୍ୟ ଅତିଥି ଭାବରେ ବ୍ଲକ ଅଧ୍ୟକ୍ଷ ଦୁଃଶାସନ ରାଉଳ, ସମ୍ମାନିତ ଅତିଥି ଭାବରେ ସହକାରୀ ଯନ୍ତ୍ରୀ ରାମଚନ୍ଦ୍ର ଶତପଥୀ, ସରପଞ୍ଚ ସ୍ନିଗ୍ଧାରାଣୀ ଦେହୁରୀ, ସରପଞ୍ଚ ମମତା ପାତ୍ର ପ୍ରମୁଖ ଯୋଗଦେଇ କାର୍ଯ୍ୟକ୍ରମକୁ ଉଦ୍‌ଘାଟନ କରିଥିଲେ। ଏହି କାର୍ଯ୍ୟକ୍ରମରେ ସିଆରପି, ଏସଏଚଜି ମହିଳା ଗୋଷ୍ଠୀ, ପ୍ରାଣୀ ମିତ୍ର, କୃଷି ମିତ୍ରମାନେ ଯୋଗ ଦେଇଥିଲେ। ବିପିଏମ କ୍ଷଣପ୍ରଭା ତ୍ରିପାଠୀ, କାର୍ଯ୍ୟକ୍ରମକୁ ପରିଚାଳନା କରିଥିବା ବେଳେ ବିଏଲସି ଅମିତାରାଣୀ ପାତ୍ର ଧନ୍ୟବାଦ ଅର୍ପଣ କରିଥିଲେ।

ରାସ୍ତାରେ ଅଧିଆ ପଡ଼ି ରାଜସ୍ଥାନରୁ ପୁରୀ ଯାତ୍ରା

୨୦୨୩ ଜାନୁଆରୀ ଶେଷ ସପ୍ତାହରେ ବାହାରିଥିଲେ

କାମାକ୍ଷାନଗର ୨୫।୮ (ସୁଧୀର କୁମାର ପରିଡ଼ା)

ମହାପ୍ରଭୁ ଶ୍ରୀଜଗନ୍ନାଥଙ୍କୁ ଦର୍ଶନ କରି ତାଙ୍କର ସାନ୍ନିଧ ଟିକେ ପାଇବାକୁ ସୁଦୂର ରାଜସ୍ଥାନରୁ ବାହାରି ରାସ୍ତାରେ ଅଧିଆ ପଡ଼ି ପୁରୀ ଅଭିମୁଖେ ବାହାରିଛନ୍ତି ଜଣେ ଭକ୍ତ। ଏଭଳି ଜଣେ ଭକ୍ତଙ୍କୁ ରବିବାର ଦେଖିବାକୁ ମିଳିଛି କାମାକ୍ଷାନଗର ଉପଖଣ୍ଡ ପରଜଙ୍ଗ ବ୍ଲକ ବାରିହାପୁର ରାସ୍ତାରେ। ରାଜସ୍ଥାନର ସବାଇ ମାଧପୁରର ହରି ସିଂହ ମାଲି ୨୦୨୩ ଜାନୁଆରୀ ଶେଷ ସପ୍ତାହରେ ପ୍ରଭୁ ଶ୍ରୀଜଗନ୍ନାଥଙ୍କ ଦର୍ଶନ କରିବା ଆଶା ନେଇ ପୁରୀ ଅଭିମୁଖେ ବାହାରିଛନ୍ତି। ନିଜ ମନସ୍କାମନା ପୂରଣ କରିବାକୁ ସେ କୌଣସି ଗାଡ଼ିରେ ନ ଆସି ରାସ୍ତାରେ ଅଧିଆ ପଡ଼ି ଚାଲିଛନ୍ତି। ଦୀର୍ଘ ୧୬ ମାସ ଅତିକ୍ରାନ୍ତ ହୋଇଥିଲେ ମଧ୍ୟ ସେ ଥକି ପଡ଼ିନାହାନ୍ତି। ଯେତେ ଦିନ ଲାଗୁ ପଛେ ସେ ମହାପ୍ରଭୁ ଶ୍ରୀଜଗନ୍ନାଥଙ୍କୁ ଦର୍

ଧରିତ୍ରୀ DHARITRI
www.orissakhabar.com/ www.dharitri.com ପୃଷ୍ଠା ୧୪ Press Regd. No. R.N. 21326/74 Postal Regd. No. BN/42/24-26. ଭୁବନେଶ୍ୱର, ସୋମବାର, ଅଗଷ୍ଟ ୨୬/୨୦୨୪ Bhubaneswar, Monday, August 26/ 2024

ରାଜ୍ୟ ଓପନ ଚେସ୍ ଉଦ୍‌ଘାଟିତ

ପ୍ରଥମ ଦିବସ ମ୍ୟାଚ ଅବସରରେ ପ୍ରତିଯୋଗୀମାନେ। (ଫଟୋ: ଯଜ୍ଞେଶ୍ୱର ମହାନ୍ତି)

ଭୁବନେଶ୍ୱର, ୨୫।୮ (ତପନ ସ୍ୱାଇଁ)

ଶ୍ରୀଜଗନ୍ନାଥ ଧାମ ରୋଟାରୀ କ୍ଲବ ଓ କେଟି ଗ୍ଲୋବାଲ ସ୍କୁଲ ଆନୁକୂଲ୍ୟରେ ୮ମ ଅଲ୍ ଓଡ଼ିଶା ଓପନ ଚେସ୍ ଚାମ୍ପିୟନଶିପ୍ ରବିବାର ପୁରୀର ହୋଟେଲ ହଲିଡେ ରିସର୍ଟରେ ଉଦ୍‌ଘାଟିତ ହୋଇଯାଇଛି। ପ୍ରତିଯୋଗିତାର ପ୍ରଥମ ଦିବସରେ ମୋଟ ୪ ରାଉଣ୍ଡ ଖେଳ ଅନୁଷ୍ଠିତ ହୋଇଛି। ରୋଟାରୀ ଅନ୍ତର୍ଜାତୀୟ ନିର୍ଦ୍ଦେଶକ ରୋଟାରିଆନ କେ.ପି. ନରେଶ ମୁଖ୍ୟ ଅତିଥି ଏବଂ ରୋଟାରିଆନ ରାଜକିଶୋର ପାତ୍ର, ପ୍ରଦୀପ କୁମାର ନାୟକ, ଚେୟାରମ୍ୟାନ (ପବ୍ଲିକ ଇମେଜ), ୨୦୨୫-୨୬ ଡିଷ୍ଟ୍ରିକ୍ଟ ଗଭର୍ନର ରୋଟାରିଆନ ମନୋଜ କୁମାର

ଭାଗନେଲେ ୨୦୭ ପ୍ରତିଯୋଗୀ

ତ୍ରିପାଠୀ, ନିର୍ଦ୍ଦେଶକ ପ୍ରଶାନ୍ତ କୁମାର ପୁହାଣ, ଆଇଆଇଜିଏସ୍ କ୍ରୀଡ଼ା ନିର୍ଦ୍ଦେଶକ ଜ୍ୟୋତି ଶଙ୍କର ନନ୍ଦ ଏବଂ ମୁଖ୍ୟ ଆର୍ବିଟର ସୁରେଶ ଚନ୍ଦ୍ର ସାହୁ ପ୍ରମୁଖ ଅନ୍ୟତମ ଅତିଥିଭାବେ ଯୋଗଦେଇ ପ୍ରତିଯୋଗିତାକୁ ଉଦ୍‌ଘାଟନ କରିଥିଲେ। କ୍ଲବ ସଭାପତି ରୋଟାରିଆନ କୈଳାସ ଚନ୍ଦ୍ର ବେହେରା, ସମ୍ପାଦକ ସୁଷମା ମିଶ୍ର, ସନ୍ମୋହନ ପ୍ରଧାନ, ପୀତାମ୍ବର ମହାପାତ୍ର, ବନ୍ଦିତା ସାହୁ, ପୂର୍ବତନ ସଭାପତି ଦେବରାଜ ପ୍ରଧାନ, ଦେବଦତ୍ତ ଷଡ଼ଙ୍ଗୀ ପ୍ରମୁଖଙ୍କ ସହଯୋଗରେ ଏହି ପ୍ରତିଯୋଗିତା ଆୟୋଜନ ହେଉଛି। ପ୍ରତିଯୋଗିତାରେ ୧୭ ଜିଲାରୁ ରେକର୍ଡ ସଂଖ୍ୟକ ୨୦୭ ପ୍ରତିଯୋଗୀ ଅଂଶଗ୍ରହଣ କରିଛନ୍ତି। ଏହା ମଧ୍ୟରେ ୮୨ ଅନ୍ତର୍ଜାତୀୟ ରେଟେଡ ଖେଳାଳି ସାମିଲ। ଏହା ବ୍ୟତୀତ ୫ ରାଜ୍ୟ ଚାମ୍ପିୟନ ଏବଂ ଭାରତ ପକ୍ଷରୁ ଅନ୍ତର୍ଜାତୀୟ ଟୁର୍ନାମେଣ୍ଟରେ ଅଂଶଗ୍ରହଣ କରିଥିବା ଅନେକ ଜାତୀୟ ସ୍ତରର ଖେଳାଳି ରହିଛନ୍ତି। ଚାମ୍ପିୟନଶିପ୍ ପାଇଁ ୫୦,୦୦୦ ଟଙ୍କାର ପୁରସ୍କାର ରାଶି ଧାର୍ଯ୍ୟ କରାଯାଇଛି। ଏହା ବ୍ୟତୀତ ବିଭିନ୍ନ ଏଜ୍ ଗ୍ରୁପ୍ ଏବଂ ଲୋକାଲ ପ୍ରାଇଜ୍‌କୁ ମିଶାଇ ମୋଟ ୪୮ଟି ପ୍ରଦାନ କରାଯିବ।

ସର୍ଫିଙ୍ଗ୍‌ରେ ଭାରତକୁ ରୌପ୍ୟ ପଦକ

ଥୁଲୁସଧୁ (ମାଲଡିଭ୍ସ), ୨୫।୮

ସର୍ଫିଙ୍ଗ୍‌ରେ ପ୍ରଥମଥରପାଇଁ ଏସିଆନ ଗେମ୍ସ କୋଟା ହାସଲ କରି ଇତିହାସ ରଚିବାର ଗୋଟିଏ ଦିନପରେ ଭାରତୀୟ ସର୍ଫିଙ୍ଗ୍ ଟିମ୍ ଆଉଏକ ସଫଳତା ଲାଭ କରିଛନ୍ତି। ଏସିଆନ ସର୍ଫିଙ୍ଗ୍ ଚାମ୍ପିୟନଶିପ୍ ଅନ୍ତର୍ଗତ ମାରୁହବା କପ୍‌ରେ ଚାଇନାକୁ ହରାଇ ଭାରତ ରୌପ୍ୟ ପଦକ ହାସଲ କରିଛି। ମାରୁହବା କପ୍ ହେଉଛି ସମ୍ମାନଜନକ ଟିମ୍ ଇଭେଣ୍ଟ। ଏହି ପ୍ରତିଯୋଗିତା କେବଳ ଯେ ଭାରତକୁ ସର୍ଫିଙ୍ଗ୍‌ର ଏକ ପାୱାର ହାଉସଭାବେ ପରିଚିତ କରିଛି ତା ନୁହେଁ, ଅନ୍ତର୍ଜାତୀୟ ସ୍ତରରେ ଭାରତୀୟ କ୍ରୀଡ଼ାରେ ସ୍ମରଣୀୟ ସ୍ମୃତି ମଧ୍ୟ ଯୋଡ଼ିଛି। ଦଳଗତ ପ୍ରତିଯୋଗିତା ମାରୁହବା କପ୍‌ରେ ଏସିଆର ଏଲିଟ୍ ସର୍ଫର ମାନେ ଅଂଶଗ୍ରହଣ କରିଥାନ୍ତି। ଏଥିରେ ଭାରତୀୟ ପ୍ରତିଯୋଗୀମାନେ ଚମତ୍କାର ପ୍ରଦର୍ଶନ କରି ଚାଇନାର ଅନେକ ଦୃଢ଼ ଦାବିଦାରଙ୍କୁ ହରାଇ ରୌପ୍ୟ ପଦକ ହାସଲ କରିଛନ୍ତି। ପି. କାମାଲି, ଅଜେଶ ଅଲୀ, ଡି. ଶ୍ରୀକାନ୍ତ ଓ ସଞ୍ଜୟ ସେଲଭାମନିଙ୍କ ନେଇ ଗଠିତ ଭାରତୀୟ ଦଳ ହିଟ୍-୨ ସେମିଫାଇନାଲରେ ପ୍ରଥମସ୍ଥାନ ହାସଲ କରିଥିଲେ।

ମାରୁହବା କପ୍

ଭାରତୀୟ ଦଳ ମୋଟ ୩୨.୧୬ ପଏଣ୍ଟ ହାସଲ କରିଥିଲେ। ଚାଇନିଜ୍ ତାଇପେ ଦଳ ୨୯.୭୦ ଓ ଦକ୍ଷିଣ କୋରିଆ ୨୭.୭୪ ପଏଣ୍ଟ ସହିତ ଯଥାକ୍ରମେ ଦ୍ୱିତୀୟ ଓ ତୃତୀୟ ସ୍ଥାନରେ ରହିଥିଲା। ଫାଇନାଲରେ ଭାରତୀୟ ଦଳ ୨୪.୧୩ ପଏଣ୍ଟ ହାସଲ କରି ଦ୍ୱିତୀୟ ସ୍ଥାନରେ ରହିଥିଲା। ଜାପାନ ୫୮.୪୦ ପଏଣ୍ଟ ସହ ସ୍ୱର୍ଣ୍ଣ ପଦକ ହାସଲ କରି ନେଇଥିଲା। ଚାଇନିଜ ତାଇପେ ୨୪.୧୩ ଓ ଚାଇନା ୨୨.୧୦ ପଏଣ୍ଟ ସହିତ ଯଥାକ୍ରମେ ତୃତୀୟ ଓ ଚତୁର୍ଥ ସ୍ଥାନ ପାଇଥିଲା। ଭାରତୀୟ ସର୍ଫରଙ୍କ ନିଷ୍ଠା, କଠିନ ପରିଶ୍ରମ ଏବଂ ଏକତା ଯୋଗୁ ଏହି ସଫଳତା ହାସଲ କରିଛି ବୋଲି ଭାରତୀୟ ସର୍ଫିଙ୍ଗ ଫେଡେରେଶନ ସଭାପତି ଅରୁଣ ଭାସୁ ପ୍ରକାଶ କରିଛନ୍ତି।

ରୌପ୍ୟ ପଦକ ବିଜୟୀ ଭାରତୀୟ ଦଳ।

ରାଧାଗୋବିନ୍ଦ, ରୋଭର୍ସ ବିଜୟୀ

ଭୁବନେଶ୍ୱର, ୨୫।୮ (ତପନ ସ୍ୱାଇଁ)

ଫୁଟ୍‌ବଲ ଆସୋସିଏଶନ ଅଫ୍ ଓଡ଼ିଶା (ଫାଓ) ଆନୁକୂଲ୍ୟରେ କଟକର ବାରବାଟୀ ଷ୍ଟାଡିୟମରେ ଚାଲିଥିବା ଏମ୍‌ଜିଏମ୍ ପ୍ରଥମ ଡିଭିଜନ ଲିଗ୍‌ର ୨ଟି ମ୍ୟାଚ ରବିବାର ଅନୁଷ୍ଠିତ ହୋଇଛି। ଏଥିରେ ରାଧାଗୋବିନ୍ଦ ଓ ରୋଭର୍ସ କ୍ଲବ ବିଜୟ ହାସଲ କରିଛି। ରାଧାଗୋବିନ୍ଦ ୫-୧ ଗୋଲରେ ଆଜାଦ ହିନ୍ଦ୍ କ୍ଲବକୁ ପରାସ୍ତ କରିଛି। ରାଧାଗୋବିନ୍ଦ ପକ୍ଷରୁ ଅନିଲ ସ୍ୱାଇଁ ୨ଟି ଏବଂ ପ୍ରତ୍ୟୁଷ ଡିଗଲ ଓ ଶୁଭ୍ରଜିତ ସ୍ୱାଇଁ ଗୋଟିଏ ଲେଖାଏ ଗୋଲ ଦେଇଥିଲେ। ବିପକ୍ଷ ଦଳର ବଦଳ ଖେଳାଳି ପପୁ କୁମୁରା ଗୋଟିଏ ଆତ୍ମଘାତୀ ଗୋଲ ସ୍କୋର କରିଥିଲେ। ଆଜାଦ ହିନ୍ଦ୍ ପକ୍ଷରୁ ସଦାନନ୍ଦ କୁମୁରା ୫ମ ମିନିଟରେ ପ୍ରଥମ ଗୋଲଟି ସ୍କୋର କରିଥିଲେ। ଅନ୍ୟଏକ ମ୍ୟାଚରେ ରୋଭର୍ସ କ୍ଲବ ୨-୦ରେ ରାଇଜିଂ ଷ୍ଟାର କ୍ଲବକୁ ହରାଇ ଦେଇଛି। ରାଇଜିଂ ଷ୍ଟାର ପକ୍ଷରୁ ସେକ୍ ଇଞ୍ଜାମୁଲ୍ ହକ୍ ଗୋଟିଏ ଆତ୍ମଘାତୀ ଗୋଲ ଦେଇଥିବାବେଳେ ମିଡ୍‌ଫିଲ୍ଡର

ଫାଓ ଲିଗ୍

ସୁବି ଗୋଟିଏ ଗୋଲ ସ୍କୋର କରିଥିଲେ। ୟଙ୍ଗ ଉତ୍କଳ କ୍ଲବ ଅନୁପସ୍ଥିତ ରହିବାରୁ ରାଧାରମଣ କ୍ଲବ ୱାକ୍‌ଓଭର ପାଇଥିଲା। ଫଳରେ ରାଧାରମଣକୁ ୩ ପଏଣ୍ଟ ଓ ୩ ଗୋଲ ପ୍ରଦାନ କରାଯାଇଥିଲା। ଦ୍ୱିତୀୟ ଡିଭିଜନ୍ ଲିଗ୍‌ରେ ୨ଟି ମ୍ୟାଚ ଅନୁଷ୍ଠିତ ହୋଇଥିଲା। ଏଥିରେ ୱାଏଏଫ୍‌ସି ୬-୦ ଗୋଲରେ ସର୍ଡୋଳ କ୍ଲବକୁ ଏବଂ ଉଦୟ କ୍ଲବ ୨-୧ରେ ଓଜିପି କ୍ଲବକୁ ହରାଇ ଦେଇଛି।

'ସିନ୍ଧୁଙ୍କ ଭଳି ତନ୍‌ଭି ପ୍ରତିଭାବାନ୍'

ନୂଆଦିଲ୍ଲୀ, ୨୫।୮ (ପି.ଟି.)

ଚାଇନାର ଚେଙ୍ଗ୍‌ଡୁଠାରେ ଅନୁଷ୍ଠିତ ୧୫ ବର୍ଷରୁ କମ୍ ଏସିଆ ଜୁନିୟର ବ୍ୟାଡ୍‌ମିଣ୍ଟନ ଚାମ୍ପିୟନଶିପ୍‌ର ବାଳିକା ସିଙ୍ଗଲ୍ସ ଟାଇଟଲ ଜିତିଛନ୍ତି ଭାରତରୁ ପ୍ରତିନିଧିତ୍ୱ କରିଥିବା ଓଡ଼ିଶାର ତନଭି ପତ୍ରୀ। ପ୍ୟାରିସ୍ ଅଲିମ୍ପିକ୍ସରେ ଭାରତୀୟ ବ୍ୟାଡ୍‌ମିଣ୍ଟନ ଖେଳାଳିମାନେ ସଂଘର୍ଷ କରିଥିବାବେଳେ ତନଭିଙ୍କ ଏହି ସଫଳତା ଅନେକ ସମ୍ଭାବନା ସୃଷ୍ଟି କରିଛି। ସବୁଠାରୁ ବଡ଼କଥା ହେଲା ସମ୍ପୂର୍ଣ୍ଣ ଟୁର୍ନାମେଣ୍ଟରେ ସେ ଗୋଟିଏ ହେଲେ ଗେମ୍ ହାରି ନ ଥିଲେ। ତନଭି ଜଣେ ଉଚ୍ଚ ପ୍ରତିଭାସମ୍ପନ୍ନ ଖେଳାଳି ବୋଲି ପିପିବିଏ ନିର୍ଦ୍ଦେଶକ ବିମଲ କୁମାର ଅନୁଭବ କରୁଛନ୍ତି। ଏପରି କି ତାଙ୍କଠାରେ ପି.ଭି. ସିନ୍ଧୁଙ୍କ ଭଳି ପ୍ରତିଭା ରହିଥିବା ସେ ପ୍ରକାଶ କରିଛନ୍ତି। ''ତନଭି ୮ କିମ୍ବା ୯ ବର୍ଷର ହୋଇଥିବାବେଳେ ଭାରତ ଆସି ଏକାଡେମୀରେ ଯୋଗଦେଇଥିଲେ। ସିନ୍ଧୁ ଯୁବାବସ୍ଥାରେ ଯେପରି ଖେଳୁଥିଲେ ତନଭି ସେପରି ପ୍ରଦର୍ଶନ କରୁଛନ୍ତି। ତେଣୁ ସେ ମୋତେ ସିନ୍ଧୁଙ୍କୁ ମନେପକାଇ ଦେଇଛନ୍ତି। ଯୁବ ବୟସରୁ ମ୍ୟାଚ୍ ଜିତିବାର ଅଭିଳାଷ ବହୁତ ଭଲ ସଙ୍କେତ। ତେବେ ସେ ବହୁ ବାଟ ଯିବାର ଅଛି। ତାଙ୍କ ନିକଟରେ ସେଭଳି ଟେମ୍ପରାମେଣ୍ଟ ଓ ପ୍ରତିଭା ରହିଛି'' ବୋଲି ବିମଲ ପ୍ରକାଶ କରିଛନ୍ତି। ନିଜ ଏଜ୍ ଗ୍ରୁପ୍‌ଠାରୁ ସେ ବହୁ ଆଗକୁ ଯାଇଛନ୍ତି। ଗତ ୬ ମାସ ମଧ୍ୟରେ ସେ ୧୭ ବର୍ଷରୁ କମ୍ ଟୁର୍ନାମେଣ୍ଟରେ ଜାତୀୟ ଚାମ୍ପିୟନଶିପ୍ ଫାଇନାଲିଷ୍ଟ ତନଭି ଶର୍ମାଙ୍କ ପରି ଅନେକ ସିନିୟର ଖେଳାଳିଙ୍କୁ ପରାସ୍ତ କରିଛନ୍ତି। ସେ ଯଦି ନିଜ ଶକ୍ତିରେ ଉନ୍ନତି ଆଣି କ୍ରମାଗତ ଭଲ ପ୍ରଦର୍ଶନ କରିଚାଲିବେ ତେବେ ୨୦୨୮ କିମ୍ବା ୨୦୩୨ ଅଲିମ୍ପିକ୍ସ ପାଇଁ ପ୍ରବଳ ଦାବିଦାର ହୋଇପାରିବେ ବୋଲି ବିମଲ କହିଛନ୍ତି। ''ଟାଇଟଲ ଜିତିବା ପରେ ମୁଁ ଖୁବ୍ ଖୁସି ଅନୁଭବ କରୁଛି। ଚାମ୍ପିୟନ ହେବାପାଇଁ ମୁଁ ଆଶାବାଦୀ ଥିଲି। ତାହା କରିପାରିଥିବାରୁ ଖୁବ୍ ଖୁସୀ। ଗତ ୨ ବର୍ଷ ଧରି ମୁଁ ବେଙ୍ଗାଲୁରୁସ୍ଥିତ ପ୍ରକାଶ ପାଦୁକୋନ ବ୍ୟାଡ୍‌ମିଣ୍ଟନ ଏକାଡେମୀ (ପିପିବିଏ)ରେ ଟ୍ରେନିଂ ନେଉଛି'' ବୋଲି ନିଜ ପ୍ରତିକ୍ରିୟାରେ ପ୍ରକାଶ କରିଛନ୍ତି ତନଭି।ତନଭି ବ୍ୟାଡ୍‌ମିଣ୍ଟନ ସହ ସ୍କେଟିଂକୁ ମଧ୍ୟ ଉପଭୋଗ କରିଥାନ୍ତି। ଚାଇନିଜ୍ କୋଚ୍ ଜିଆଙ୍ଗ ୟଙ୍ଗ୍ ୟି'ଙ୍କଠାରୁ ଟ୍ରେନିଂ ନେଇ ସେ ଚାଇନାରେ ୯ଟି ଟାଇଟଲ ହାସଲ କରିଛନ୍ତି। ଭାରତ ଫେରିବାପରେ ସେ ପିପିବିଏ ପକ୍ଷରୁ ଆୟୋଜିତ ଏକ କ୍ୟାମ୍ପରେ ଭଲ ପ୍ରଦର୍ଶନ କରି ଏକାଡେମୀ ପାଇଁ ଚୟନ ହୋଇଥିଲେ। ୨୦୨୨ ମାର୍ଚ୍ଚଠାରୁ ସେ ସେଠାରେ ଟ୍ରେନିଂ ନେଇ ଆସୁଛନ୍ତି।

ପୋଡିୟମରେ ସ୍ୱର୍ଣ୍ଣ ପଦକ ସହ ଓଡ଼ିଶାର ତନଭି ପତ୍ରୀ (ବାମରୁ ଦ୍ୱିତୀୟ)।

ଅଷ୍ଟ୍ରିଆ ଗଲେ ଲକ୍ଷ୍ୟ ସେନ୍

ନୂଆଦିଲ୍ଲୀ, ୨୫।୮ (ପି.ଟି.)

ଭାରତର ଅନ୍ୟତମ ଅଗ୍ରଣୀ ବ୍ୟାଡ୍‌ମିଣ୍ଟନ ଖେଳାଳି ଲକ୍ଷ୍ୟ ସେନ୍ ନିଜ ସ୍ୱାସ୍ଥ୍ୟାବସ୍ଥାର ମୂଲ୍ୟାୟନ ପାଇଁ ସେ ରବିବାର ଅଷ୍ଟ୍ରିଆ ଗସ୍ତ କରିଛନ୍ତି। ବ୍ୟାଡ୍‌ମିଣ୍ଟନ ୱାର୍ଲ୍ଡ ଫେଡେରେଶନ (ବିଡବ୍ଲ୍ୟୁଏଫ୍) ସର୍କିଟରେ ଖେଳାଯିବାକୁ ଥିବା ଆଗାମୀ ଟୁର୍ନାମେଣ୍ଟଗୁଡ଼ିକ ଲାଗି ସେ ଶାରୀରିକ ଭାବେ ସୁସ୍ଥ ଓ ଫିଟ୍ ରହିବାକୁ ଚାହୁଁଛନ୍ତି। ଆଲମୋରାରେ ଜନ୍ମଗ୍ରହଣ କରିଥିବା ଏହି ୨୨ ବର୍ଷୀୟ ଖେଳାଳି ପ୍ୟାରିସ୍‌ରେ ପଦକ ଜିତିବା ସମ୍ଭାବନା ସୃଷ୍ଟି କରିଥିଲେ। ସେ ୪ର୍ଥ ସ୍ଥାନରେ ରହି ତାଙ୍କ ଅଭିଯାନ ଶେଷ କରିଥିଲେ। ସଲ୍‌ଜବର୍ଗସ୍ଥିତ ରେଡ୍‌ବୁଲ୍ ଆଥ୍‌ଲେଟ ପର୍‌ଫର୍ମାନ୍ସ ସେଣ୍ଟରଠାରେ ସେ ତାଙ୍କର ଏକ ସିରିଜ ଟେଷ୍ଟ କରାଇବେ। ଅଷ୍ଟ୍ରିଆରେ ଏକ ଭଲ ସ୍ପୋର୍ଟ୍ସ ଇନ୍‌ଷ୍ଟିଚ୍ୟୁଟ୍ ରହିଛି। ସେଠାରେ ସେ କିଛି ଫିଜିକାଲ ଏକ୍ସରସାଇଜ୍ କରିବାକୁ ଚାହୁଁଛନ୍ତି। ଲକ୍ଷ୍ୟଙ୍କ ସହିତ ତାଙ୍କ ଟ୍ରେନର ଗୌରବ ଓ ଉତ୍ତରାଖଣ୍ଡର ୧୫ ବର୍ଷୀୟ ଜୁନିୟର ବ୍ୟାଡ୍‌ମିଣ୍ଟନ ଖେଳାଳି ନିଶ୍ଚଲ ଚାନ୍ଦ ମଧ୍ୟ ଯାଇଛନ୍ତି। ସେଠାରେ ଏକ ସପ୍ତାହ ରହଣି ବେଳେ ସେ ଚାନ୍ଦଙ୍କ ସହିତ ଖେଳ ଅଭ୍ୟାସ କରିବେ। ଶାରୀରିକ ଦୃଷ୍ଟିକୋଣରୁ ଜଣେ କେତେ ଶକ୍ତିଶାଳୀ ତାହା ମୂଲ୍ୟାୟନ କରିବା ଲାଗି ବହୁ ଏଲିଟ୍ ଆଥ୍‌ଲେଟ ଅଷ୍ଟ୍ରିଆ ଗସ୍ତ କରିଥାନ୍ତି। ପୂର୍ବରୁ ସେ ଭାରତରେ ତାଙ୍କ ଇଞ୍ଜୁରୀ ସମସ୍ୟା ନେଇ ଡାକ୍ତର ଦିନେଶ ପର୍ଡିୱାଲାଙ୍କ ସହ ପରାମର୍ଶ କରିଥିଲେ।

ସୁନ୍ଦରଗଡ଼, ମୟୂରଭଞ୍ଜ ବିଜୟୀ

ବରଗଡ଼/ସୋହେଲା ୨୫।୮, (ପ୍ରେମାନନ୍ଦ ଖମାରୀ/ ଅଶ୍ୱିନୀ ପାତ୍ର)

ବରଗଡ଼ ଲେଙ୍ଗୁ ମିଶ୍ର ମିନି ଷ୍ଟାଡିୟମରେ ଚାଲିଥିବା ଆନ୍ତଃ ଜିଲା ସିନିୟର ମହିଳା ପି.ସି. ବେହେରା ଟ୍ରଫି ଫୁଟ୍‌ବଲ ପ୍ରତିଯୋଗିତାର ରବିବାର ସୁନ୍ଦରଗଡ ଓ ରାଉରକେଲା ମଧ୍ୟରେ ହୋଇଥିବା ମ୍ୟାଚ୍‌ରେ ସୁନ୍ଦରଗଡ ଦଳ ୩-୦ ଗୋଲରେ ବିଜୟୀ ହୋଇଛି। ଦଳର ୧୦ ନମ୍ବର ଖେଳାଳି ସୋନିଆ ଏକ୍କା ଓ ୫ ନମ୍ବର ଖେଳାଳି ଜ୍ୟୋତ୍ସ୍ନା ଲାକ୍ରାଙ୍କ ଗୋଟିଏ ଲେଖାଏ ଗୋଲ ଫଳରେ ପ୍ରଥମାର୍ଦ୍ଧ ସୁଦ୍ଧା ୨-୦ ଗୋଲରେ ଆଗୁଆ ରହିଥିଲା। ସେହିପରି ଦ୍ୱିତୀୟାର୍ଦ୍ଧରେ ଦଳର ୨୦ ନମ୍ବର ଖେଳାଳି ରୂପଶ୍ରୀ ମୁଣ୍ଡାଙ୍କ ଗୋଲ ଫଳରେ ଦଳ ୩-୦ରେ ବିଜୟୀ ହୋଇଥିଲା। ଏହି ଖେଳକୁ ପ୍ରଶାନ୍ତ ବେହେରା ପରିଚାଳନା କରିଥିବା ବେଳେ ତାଙ୍କୁ ଲାଇନରେ ସଞ୍ଜନ କୁଦେଇ ଓ ଶୁଭମ ପାତ୍ର ସହଯୋଗ କରିଥିଲେ। ଚତୁର୍ଥ ରେଫରି ଥିଲେ ପିଙ୍କି ହଂସା। ଜିଲା କ୍ରୀଡା ସଂସଦ ସମ୍ପାଦକ କିଶୋର କୁମାର ମିଶ୍ରଙ୍କ ପୌରୋହିତ୍ୟ ଓ ସଚ୍ଚିଦାନନ୍ଦ ପଣ୍ଡାଙ୍କ ସଂଯୋଜନାରେ ଅନୁଷ୍ଠିତ ପୁରସ୍କାର ବିତରଣୀ ଉତ୍ସବରେ ଓଡ଼ିଶା ଅଲିମ୍ପିକ ସଂଘର ଯୁଗ୍ମ ସମ୍ପାଦକ ତଥା ଜିଲା କ୍ରୀଡ଼ା ସଂସଦର ସାଧାରଣ ସମ୍ପାଦକ ପ୍ରଭାତ ଭୋଳ, ଓଡ଼ିଶା କ୍ରୀଡ଼ା ସଂସଦ ଉପ ସଭାପତି ତଥା ସମ୍ବଲପୁର ଜିଲା କ୍ରୀଡ଼ା ସଂସଦ ଉପସଭାପତି ଦୁଲାଲ ଚନ୍ଦ୍ର ପ୍ରଧାନ ଅତିଥି ଭାବେ ଯୋଗଦେଇ ସୁନ୍ଦରଗଡ ଦଳର ୭ ନମ୍ବର ଖେଳାଳି ତୁଳସୀ ଟପ୍ପୋଙ୍କୁ ମ୍ୟାଚର ଶ୍ରେଷ୍ଠ ଖେଳାଳି ଭାବେ ପୁରସ୍କୃତ କରିଥିଲେ। ଅନ୍ୟମାନଙ୍କ ମଧ୍ୟରେ ଫୁଟବଲ ଆସୋସିଏଶନ ଅଫ୍ ଓଡ଼ିଶାର ଉପ ସଭାପତି ରବି ପଣ୍ଡା, ଜିଲା କ୍ରୀଡ଼ା ସଂସଦର କୋଷାଧ୍ୟକ୍ଷ ଶୁଭ୍ରାଂଶୁ ଶେଖର ମହାପାତ୍ର, ଆଉଟ ଡୋର ଗେମ୍ସ ସମ୍ପାଦକ ସୁରେଶ ଦାଶ, କ୍ରିକେଟ ସମ୍ପାଦକ ଅମୀୟ ଭୂଷଣ ସାହୁ, କାଉନ୍‌ସିଲ ସଦସ୍ୟ ପ୍ରଦୀପ ସାହୁ, ପ୍ରାକ୍ତନ ସମ୍ପାଦକ ଜ୍ଞାନରଞ୍ଜନ ପୂଜାରୀ ପ୍ରମୁଖ ଉପସ୍ଥିତ ଥିଲେ। ସୋମବାର ବରଗଡ ଜୋନରେ ପ୍ରଥମ ମ୍ୟାଚ ଅପରାହ୍ନ ୨ଟା ସମୟରେ ଝାରସୁଗୁଡା ଓ ଭଦ୍ରକ ମଧ୍ୟରେ ଓ ଦ୍ୱିତୀୟ ମ୍ୟାଚ୍ କେନ୍ଦ୍ରାପଡ଼ା ଓ ଯାଜପୁର ମଧ୍ୟରେ ଅନୁଷ୍ଠିତ ହେବ। ସେହିପରି ବରଗଡ଼ ଜିଲା ସୋହେଲା ଖେଳ ପଡିଆରେ ଚାଲିଥିବା ପି.ସି ବେହେରା ସିନିୟର ଆନ୍ତଃ ଜିଲା ଫୁଟବଲ ପ୍ରତିଯୋଗିତାର ତୃତୀୟ ମ୍ୟାଚ୍‌ରେ ରବିବାର ମୟୂରଭଞ୍ଜ ଜିଲା ଏକାଦଶ ନବରଙ୍ଗପୁର ଏକାଦଶକୁ ୬-୦ ଗୋଲରେ ପରାଜିତ କରି ପରବର୍ତ୍ତୀ ପର୍ଯ୍ୟାୟକୁ ଉନ୍ନୀତ ହୋଇଛି। ମ୍ୟାଚ୍‌ର ପ୍ରଥମାର୍ଦ୍ଧରେ ମୟୂରଭଞ୍ଜ ଦଳ ୫ଟି ଗୋଲ ଦେଇଥିବା ବେଳେ ଦ୍ୱିତୀୟାର୍ଦ୍ଧରେ ଗୋଟିଏ ଗୋଲ ଦେଇଥିଲା। ବିଜୟୀ ଦଳ ପକ୍ଷରୁ ଜବାମଣି ସୋରେନ ୪ଟି ଗୋଲ କରିଥିବା ବେଳେ ଡିଗି ମାଝୀ ଦୁଇଟି ଗୋଲ ଦେଇଥିଲେ। ମୟୂରଭଞ୍ଜ ଦଳର କୁଇଲୁ ହେମ୍ବ୍ରମ ଶ୍ରେଷ୍ଠ ଖେଳାଳି ବିବେଚିତ ହୋଇଥିଲେ। ମ୍ୟାଚ ପ୍ରାରମ୍ଭରେ ଭଟଲି ବିଧାୟକ ଇରାସିସ୍ ଆଚାର୍ଯ୍ୟ ମୁଖ୍ୟ ଅତିଥି ଭାବେ ଯୋଗ ଦେଇ ଖେଳାଳିମାନଙ୍କୁ ଉତ୍ସାହିତ କରିଥିଲେ। ଆୟୋଜକ ସମ୍ପାଦକ ସତ୍ୟନାରାୟଣ ଦେବତା କାର୍ଯ୍ୟକ୍ରମ ସଂଯୋଜନା କରିଥିଲେ। ରେଫରି ବବଲି ଗଡ଼ନାୟକ, ଶୀତଳ ଗୁରୁଙ୍ଗ, ବୀଣାପାଣି ବିରୁଆ ଓ ଅଜୟ ପଧାନ ମ୍ୟାଚ୍ ପରିଚାଳନା କରିଥିଲେ। ଶିବଶଙ୍କର ପଣ୍ଡା ମ୍ୟାଚ୍ କମିଶନର ଦାୟିତ୍ୱରେ ଥିଲେ। ସୋମବାର ଓଡ଼ିଶା ପୋଲିସ ଏବଂ ନବରଙ୍ଗପୁର ମଧ୍ୟରେ ମ୍ୟାଚ୍ ଅନୁଷ୍ଠିତ ହେବ ବୋଲି ଜଣାପଡିଛି।

ସୋହେଲାରେ ମୁଖ୍ୟ ଅତିଥି ଖେଳାଳିଙ୍କ ସହିତ ପରିଚିତ ହେଉଛନ୍ତି।

ଆନ୍ତଃ ଜିଲା ସିନିୟର ମହିଳା ପି.ସି ବେହେରା ଟ୍ରଫି ଫୁଟବଲ

ବରଗଡ ଲେଙ୍ଗୁ ମିଶ୍ର ମିନି ଷ୍ଟାଡିୟମରେ ରବିବାର ସୁନ୍ଦରଗଡ-ରାଉରକେଲା ମ୍ୟାଚ ପୂର୍ବରୁ ଦୁଇ ଦଳର ଖେଳାଳି ଓ ଅଫିସିଆଲଙ୍କ ସହ ଅତିଥିମାନେ।

ଭିଜାକୁ ନେଇ ଅଭିଯୋଗ କଲା ପାକିସ୍ତାନ

କରାଚୀ, ୨୫।୮ (ପି.ଟି.)

ଟେସ୍ ଶନିବାର ବେଙ୍ଗାଲୁରୁରେ ଆରମ୍ଭ ହୋଇଥିବା ୧୮ ବର୍ଷରୁ କମ୍ ଓ ୨୧ ବର୍ଷରୁ କମ୍ ଆଇବିଏସ୍‌ଏଫ୍ ବିଶ୍ୱ ଚାମ୍ପିୟନଶିପ୍‌ରେ ଅଂଶଗ୍ରହଣ ପାଇଁ ପାକିସ୍ତାନ ଦଳକୁ ଭାରତୀୟ ହାଇକମିଶନ ଭିଜା ପ୍ରଦାନ କରୁ ନାହିଁ। ପାକିସ୍ତାନ ବିଲିୟାର୍ଡ୍ସ ଓ ସ୍ନୁକର ଆସୋସିଏଶନ (ପିବିଏସ୍‌ଏ) ଏନେଇ ଖେଳର ବିଶ୍ୱ ପରିଚାଳନା ପରିଷଦ ଆଇବିଏସ୍‌ଏଫ୍ (ଇଣ୍ଟରନ୍ୟାଶନାଲ ବିଲିୟାର୍ଡ୍ସ ଓ ସ୍ନୁକର ମହାସଂଘ) ଏବଂ ଆୟୋଜକଙ୍କ ନିକଟରେ ବିଧିବଦ୍ଧ ଅଭିଯୋଗ କରିଛି। ପିବିଏସ୍‌ଏର ଜଣେ ଟପ୍ ଅଫିସିଆଲଙ୍କ କହିବା ଅନୁସାରେ ସେମାନଙ୍କର ୩ଜଣ ଖେଳାଳି ଏହସାନ ରମଜାନ, ହସନେନ୍ ଅଖତର ଓ ହାମଜା ଇଲିଆନଙ୍କୁ ଭିଜା ମିଳି ନାହିଁ। ଆମ ସରକାର ଏବଂ ପାକିସ୍ତାନ ସ୍ପୋର୍ଟ୍ସ ବୋର୍ଡଠାରୁ ନୋ ଅବ୍‌ଜେକ୍ସନ ସାର୍ଟିଫିକେଟ ପାଇବା ପରେ ଆମେ ଇଣ୍ଡିଆନ ହାଇକମିଶନରଙ୍କ ନିକଟରେ ଭିଜା ପାଇଁ ଆବେଦନ କରିଥିଲୁ। କିନ୍ତୁ ସେମାନେ ଭିଜା