ଧରିତ୍ରୀ
DHARITRI

ଭୁବନେଶ୍ୱର, ଶୁକ୍ରବାର, ଜୁଲାଇ ୧୯/୨୦୨୪ (୧୬ ପୃଷ୍ଠା) | Bhubaneswar, Friday, July 19/2024 | Page 16 | ₹ 7.00 | DHENKANAL

୫୦ଶ ଭାଗ ୨୩୫ ସଂଖ୍ୟା | www.orissakhabar.com/www.dharitri.com | Printed at Angul, Bhubaneswar, Sambalpur & Rayagada | VOLUME 50 ISSUE 235 | ମୂଲ୍ୟ ₹୭/-

ସୂର୍ଯ୍ୟକୁମାର ଅଧିନାୟକ ମନୋନୀତ

ଶ୍ରୀଲଙ୍କା ବିପକ୍ଷ ଟି୨୦ କ୍ରିକେଟ ସିରିଜ ପାଇଁ ସୂର୍ଯ୍ୟକୁମାର ଯାଦବ ଭାରତୀୟ କ୍ରିକେଟ ଦଳର ଅଧିନାୟକ ମନୋନୀତ ହୋଇଛନ୍ତି।

୧୪ ୦୨

୧୦୦ ବିଧାୟକ ଆଣ, ସରକାର ଗଢ଼: ଅଖିଳେଶ

ଯୁପି ଭାଜପାର ୧୦୦ ବିଧାୟକଙ୍କୁ ଆଣ ଓ ସରକାର ଗଢ଼ ବୋଲି ଏସ୍‌ପି ମୁଖ୍ୟ ଅଖିଳେଶ ଯାଦବ ଅସନ୍ତୁଷ୍ଟ ଗୋଷ୍ଠୀକୁ ଏକ୍ସ'ରେ ମନ୍‌ସୁନ୍ ଅଫର ଦେଇଛନ୍ତି।

ଚଣ୍ଡିଗଡ଼-ଦିବ୍ରୁଗଡ଼ ଏକ୍ସପ୍ରେସ୍ ଲାଇନଚ୍ୟୁତ: ୨ ମୃତ

ଗୋଣ୍ଡା/ନୂଆଦିଲ୍ଲୀ,୧୮।୭(ପି.ଟି.)

ଉତ୍ତରପ୍ରଦେଶର ଗୋଣ୍ଡା ଷ୍ଟେଶନ ନିକଟରେ ଗୁରୁବାର ଚଣ୍ଡିଗଡ଼-ଦିବ୍ରୁଗଡ଼ ଏକ୍ସପ୍ରେସ୍ ଟ୍ରେନ୍‌ର ୮ ବଗି ଲାଇନଚ୍ୟୁତ ହୋଇଛି। ଏହି ଦୁର୍ଘଟଣାରେ ୨ ଜଣଙ୍କ ମୃତ୍ୟୁ ଘଟିବା ସହ ୩୪ ଆହତ ହୋଇଛନ୍ତି। ରେଳୱେ ପକ୍ଷରୁ ଦୁର୍ଘଟଣାର ଉଚ୍ଚସ୍ତରୀୟ ତଦନ୍ତ ନିର୍ଦ୍ଦେଶ ଦିଆଯାଇଛି। ମୃତକଙ୍କ ପରିବାରକୁ ୧୦ ଲକ୍ଷ ଟଙ୍କା ଲେଖାଏ ସହାୟତା ମିଳିବାକୁ ଥିବାବେଳେ ଗୁରୁତରଙ୍କୁ ୨.୫ ଲକ୍ଷ ଏବଂ ସାମାନ୍ୟ ଆହତଙ୍କୁ ୫୦,୦୦୦ ଟଙ୍କା କ୍ଷତିପୂରଣ ଘୋଷଣା କରାଯାଇଛି। ଦୁର୍ଘଟଣା ପୂର୍ବରୁ ବିସ୍ଫୋରଣ ଶବ୍ଦ ଶୁଣାଯାଇଥିଲା ବୋଲି ଟ୍ରେନ୍‌ର ଡ୍ରାଇଭର କହିଛନ୍ତି। ଆହତମାନଙ୍କୁ ହସ୍ପିଟାଲରେ ଭର୍ତ୍ତି କରାଯାଇଥିବାବେଳେ ରିଲିଫ୍ କାର୍ଯ୍ୟ ଜାରି ରହିଛି। ଟ୍ରେନ୍‌ଟି ଚଣ୍ଡିଗଡ଼ରୁ ଦିବ୍ରୁଗଡ଼ ଯାଉଥିବାବେଳେ ଅପରାହ୍ନ ୨ଟା ୩୫ ମିନିଟ୍ ସମୟରେ ଗୋଣ୍ଡା ଷ୍ଟେଶନ ଅତିକ୍ରମ କରିଥିଲା। ଏହାର ପରବର୍ତ୍ତୀ ରହଣି ବସ୍ତି ଷ୍ଟେଶନ ହୋଇଥିବାବେଳେ ଲକ୍ଷ୍ନୌଠାରୁ ୧୫୦ କିମି ଦୂର ମୋତିଗଞ୍ଜ ଷ୍ଟେଶନ ଅତିକ୍ରମ କରିବା ପରେ ଲାଇନଚ୍ୟୁତ ହୋଇଥିଲା। ଘଟଣାସ୍ଥଳରେ ଜଣାକର ମୃତ୍ୟୁ ଘଟିଥିବାବେଳେ ଚିକିତ୍ସାଧୀନ ଅବସ୍ଥାରେ ଅନ୍ୟ ☞ପୃଷ୍ଠା-୪

ଗୁପ୍ତ ସୁଡ଼ଙ୍ଗ ଖୋଜିବ ଏଏସ୍‌ଆଇ

ଗୁରୁବାର ଶ୍ରୀମନ୍ଦିରର ଭିତର ରତ୍ନଭଣ୍ଡାରର ସମସ୍ତ ଅଳଙ୍କାର ସ୍ଥାନାନ୍ତରଣ ସମ୍ପନ୍ନ ହୋଇଛି। ତେବେ ଭିତର ରତ୍ନଭଣ୍ଡାରରେ ଗୁପ୍ତ ସୁଡ଼ଙ୍ଗ ଓ ଭଣ୍ଡାର ରହିଥିବାନେଇ ବହୁପୁରୁଣା ସମୟରୁ ଚର୍ଚ୍ଚା ହୋଇଆସୁଛି। ରତ୍ନଭଣ୍ଡାର ତଦାରଖ କମିଟି ଏଭଳି କିଛି ଗୁପ୍ତ ସୁଡ଼ଙ୍ଗ କିମ୍ବା ଭଣ୍ଡାର ଦେଖିବାକୁ ପାଇ ନ ଥିବା କହୁଥିବାବେଳେ ଏହାକୁ ସମ୍ପୂର୍ଣ୍ଣ ଭାବେ ଏଡ଼ାଇ ମଧ୍ୟ ଦିଆଯାଇ ନାହିଁ। ତେଣୁ ରତ୍ନଭଣ୍ଡାର ଭିତରେ କୌଣସି ସୁଡ଼ଙ୍ଗ କିମ୍ବା ଗୁପ୍ତ ବାଟ ଅଛି କି ନାହିଁ, ସେ ସବୁ ଭାରତୀୟ ପ୍ରତ୍ନତାତ୍ତ୍ୱିକ ସର୍ବେକ୍ଷଣ(ଏଏସ୍‌ଆଇ) ଖୋଜି ଜଣାଇବ ବୋଲି ଗଜପତି ମହାରାଜା ଦିବ୍ୟସିଂହ ଦେବ ଗଣମାଧ୍ୟମର ପ୍ରଶ୍ନର ଉତ୍ତରରେ କହିଛନ୍ତି। ଏଏସ୍‌ଆଇ ରତ୍ନଭଣ୍ଡାରର ମରାମତି କାର୍ଯ୍ୟ କରିବାକୁ ଥିବାବେଳେ ତା'ର ହାଇ-ସୋପିଷ୍ଟିକେଟେଡ୍ ଇନ୍‌ଷ୍ଟ୍ରୁମେଣ୍ଟ ଦ୍ୱାରା ଲେଜର ସ୍କାନିଂ ମାଧ୍ୟମରେ ହେଉଥିବା ଗୁପ୍ତ ସୁଡ଼ଙ୍ଗ ଚର୍ଚ୍ଚା ଉପରୁ ପରଦା ହଟିବ ବୋଲି ଗଜପତି କହିଛନ୍ତି।

ପୁରୀ,୧୮।୭(ଅଜିତ୍ କୁମାର ମହାନ୍ତି)

ରତ୍ନଭଣ୍ଡାର ତଦାରଖ କମିଟି ନିଷ୍ପତ୍ତି ଅନୁଯାୟୀ ସରକାରଙ୍କ ଏସ୍‌ଓପି ଅନୁସରଣ କରି ଗୁରୁବାର ନିର୍ଦ୍ଧାରିତ ସମୟରେ ୨ୟ ଥର ପାଇଁ ଶ୍ରୀମନ୍ଦିର ଭିତର ରତ୍ନଭଣ୍ଡାର ଖୋଲାଯାଇଛି। ତଦାରଖ କମିଟି ଅଧ୍ୟକ୍ଷ ଜଷ୍ଟିସ୍ ବିଶ୍ୱନାଥ ରଥଙ୍କ ନେତୃତ୍ୱରେ କମିଟିର ୧୧ ସଦସ୍ୟ ସକାଳ ୯ଟା ୫୧ ମିନିଟ୍‌ରେ ଚାବି ଖୋଲି ଭିତର ରତ୍ନଭଣ୍ଡାର ପରିସରକୁ ପ୍ରବେଶ କରିଥିଲେ। ସେହିପରି ମହାପ୍ରଭୁଙ୍କ ଆଦ୍ୟ ସେବକ ଗଜପତି ମହାରାଜ ଦକ୍ଷିଣ ଦ୍ୱାର ଦେଇ ଶ୍ରୀମନ୍ଦିରରେ ପ୍ରବେଶ କରିବା ☞ପୃଷ୍ଠା-୪

ସରକାରଙ୍କ ଏସ୍‌ଓପିରେ ସୁଡ଼ଙ୍ଗ ଖୋଜିବାର ବ୍ୟବସ୍ଥା ନାହିଁ: ଜଷ୍ଟିସ୍ ରଥ

ଭିତର ରତ୍ନଭଣ୍ଡାରର ଅଳଙ୍କାର ସ୍ଥାନାନ୍ତର ସମ୍ପନ୍ନ ହେବା ପରେ ତଦାରଖ କମିଟିର ଅଧ୍ୟକ୍ଷ ଜଷ୍ଟିସ୍ ବିଶ୍ୱନାଥ ରଥ କହିଛନ୍ତି, ରାଜ୍ୟବାସୀଙ୍କ ମନରେ ଥିବା ସମସ୍ତ ଆଶାଆଶଙ୍କା ଆଜି ଦୂର ହୋଇଛି। ସାଢ଼େ ୭ଘଣ୍ଟା ପରିଶ୍ରମ ପରେ ଭିତର ରତ୍ନଭଣ୍ଡାର ଅଳଙ୍କାର ସ୍ଥାନାନ୍ତର କରାଯାଇଛି। ୩ଗୋଟି କାଠ ଆଲମିରା, ଗୋଟିଏ ଷ୍ଟିଲ ଆଲମିରା, ଦୁଇଟି କାଠ ସିନ୍ଦୁକ ଓ ଗୋଟିଏ କାଠ ସିନ୍ଦୁକରୁ ଅଳଙ୍କାରଗୁଡ଼ିକୁ ସ୍ଥାନାନ୍ତର କରାଯାଇଛି। ସେହିପରି ଭିତର ରତ୍ନଭଣ୍ଡାର ଗୁପ୍ତ ସୁଡ଼ଙ୍ଗ ଓ କୋଠରି ଥିବା କଥାକୁ ☞ପୃଷ୍ଠା-୪

୪ ଆଲ୍‌ମିରା, ୩ ସିନ୍ଦୁକରେ ଥିଲା ଅଳଙ୍କାର

ଶ୍ରୀମନ୍ଦିର ଭିତର ରତ୍ନଭଣ୍ଡାରରେ ୪ ଆଲ୍‌ମିରା, ୩ ସିନ୍ଦୁକରେ ଥିଲା ମହାପ୍ରଭୁଙ୍କ ଅଳଙ୍କାର। ସେଥିମଧ୍ୟରେ ରହିଛି ୩ଟି କାଠ ଆଲମିରା, ଗୋଟିଏ ଷ୍ଟିଲ୍ ଆଲ୍‌ମିରା, ୨ଟି କାଠ ସିନ୍ଦୁକ ଏବଂ ଗୋଟିଏ ଲୁହା ସିନ୍ଦୁକ। ଏସବୁକୁ ଖୋଲାଯାଇ ଅଳଙ୍କାରଗୁଡ଼ିକୁ ନେଇ ଶ୍ରୀମନ୍ଦିରର ଖଟଶେଜ ଘରେ ହୋଇଥିବା ଅସ୍ଥାୟୀ ଷ୍ଟ୍ରଙ୍ଗରୁମ୍‌ରେ ୨୪ଘଣ୍ଟିଆ କଡ଼ା ସୁରକ୍ଷା ଏବଂ ସିସିଟିଭି ନଜରରେ ରଖାଯାଇଛି। ତେବେ କ'ଣ ସବୁ ରହିଛି ବୋଲି ଖବରଦାତାମାନେ ପ୍ରଶ୍ନ କରିବାରୁ ରତ୍ନଭଣ୍ଡାର ତଦାରଖ କମିଟି ଅଧ୍ୟକ୍ଷ ଜଷ୍ଟିସ୍ ବିଶ୍ୱନାଥ ରଥ କହିଛନ୍ତି, 'ଆମେ ସମସ୍ତ ସଦସ୍ୟ ମହାପ୍ରଭୁଙ୍କ ପାଖରେ ଶପଥ ନେଇଛୁ, ଅଳଙ୍କାର ବିଷୟ ମୁଣ୍ଡକୁ ନେବୁ ହେଲେ ତାହା ତୁଣ୍ଡ ଓ ହାତକୁ ଆଣିବୁ ନାହିଁ।

ଯୁବତୀଙ୍କ ମୁଣ୍ଡରେ ୧୮ ଛୁଞ୍ଚି ଫୋଡ଼ି ତନ୍ତ୍ର ଉପଚାର

ସ୍କାନିଂ ରିପୋର୍ଟରେ ଦେଖାଯାଉଥିବା ଯୁବତୀଙ୍କ ମୁଣ୍ଡରେ ଥିବା ଛୁଞ୍ଚି(ଉପର)। ବଲାଙ୍ଗୀର ଭୀମ ଭୋଇ ମେଡିକାଲ କଲେଜ ହସ୍ପିଟାଲରେ ଗୁରୁତର ରେସ୍ନା ବେହେରା।

ବଲାଙ୍ଗୀର,୧୮।୭ (ବୀରେନ୍ଦ୍ର କୁମାର ଝାଙ୍କର)

ଯୁବତୀ ଗୁରୁତର, ତାନ୍ତ୍ରିକ ଗିରଫ

ଗିରଫ ତାନ୍ତ୍ରିକ ତେଜରାଜ ରଣା।

ବଲାଙ୍ଗୀର ଜିଲାରେ ଜଣେ ତାନ୍ତ୍ରିକ ଚିକିତ୍ସା ନାଁରେ ଅସୁସ୍ଥ ଯୁବତୀଙ୍କ ମୁଣ୍ଡରେ ଫୋଡ଼ିଛନ୍ତି ୧୮ରୁ ଊର୍ଦ୍ଧ୍ୱ ଛୁଞ୍ଚି। ୪ ବର୍ଷ ତଳେ ଏହି ଘଟଣା ଘଟିଥିବାବେଳେ ଯୁବତୀ ଜଣକ ଭୋଗିଆସୁଛନ୍ତି ଅସହ୍ୟ ଯନ୍ତ୍ରଣା। ଏବେ ସେ ଚିକିତ୍ସାଧୀନ ଥିବାବେଳେ ତାଙ୍କ ଜୀବନ ପ୍ରତି ବିପଦ ସୃଷ୍ଟି ହୋଇଛି। ଏଭଳି ସ୍ୱର୍ଣ୍ଣକାତର ଘଟଣା ଅନେକଙ୍କୁ ଚକିତ କରିଦେଉଛି। ଚିକିତ୍ସା ବିଜ୍ଞାନ ଯେତେ ଅଗ୍ରଗତି କଲେ ମଧ୍ୟ ଉପଯୁକ୍ତ ସଚେତନତା ଏବଂ ଡାକ୍ତରୀ ଚିକିତ୍ସା ସେବା ଅଭାବରୁ ଏଭଳି ତନ୍ତ୍ର ଉପଚାର ଓ ଗୁଣିଗାରେଡ଼ି ଭଳି ଘଟଣା ଦେଖିବାକୁ ମିଳୁଛି। ☞ପୃଷ୍ଠା-୪

ଆଜିର ସମ୍ପାଦକୀୟ ଗ୍ରୀଷ୍ମ ପ୍ରବାହର ମୁକାବିଲା

ଡାକାର ରାମପୁରାରେ ପୋଲିସ ଏବଂ ଶାସକ ଆୱାମି ଲିଗ୍ ସମର୍ଥକଙ୍କ ସହ ସଂରକ୍ଷଣ ବିରୋଧୀ ବିକ୍ଷୋଭକାରୀଙ୍କ ସଂଘର୍ଷ।

କେନ୍ଦ୍ରୱାରି ଏନ୍ଇଇଟି-ୟୁଜି ରେଜଲ୍ଟ ଘୋଷଣା କର

ଏନ୍‌ଟିଏକୁ ସୁପ୍ରିମକୋର୍ଟଙ୍କ ନିର୍ଦ୍ଦେଶ

ନୂଆଦିଲ୍ଲୀ,୧୮।୭(ପି.ଟି.)

ଚଳିତ ବର୍ଷର ଏନ୍ଇଇଟି-ୟୁଜି ପରୀକ୍ଷାଫଳ ଶନିବାର ମଧ୍ୟାହ୍ନ ୧୨ଟା ସୁଦ୍ଧା କେନ୍ଦ୍ର ତଥା ସହରୱାରି ଘୋଷଣା କରିବାକୁ ସୁପ୍ରିମକୋର୍ଟ ଗୁରୁବାର ନ୍ୟାଶନାଲ ଟେଷ୍ଟିଂ ଏଜେନ୍ସି (ଏନ୍‌ଟିଏ)କୁ ନିର୍ଦ୍ଦେଶ ଦେଇଛନ୍ତି। ପରୀକ୍ଷାର୍ଥୀମାନଙ୍କ ପରିଚୟ ଗୋପନ ରଖିବାକୁ ଉକ୍ତ ନିର୍ଦ୍ଦେଶନାମାରେ କୁହାଯାଇଛି। ପରୀକ୍ଷା ପରିଚାଳନାରେ ଅସାଧୁ ଉପାୟ ଅବଲମ୍ବନ କରାଯାଇଥିବା ଅଭିଯୋଗ ହୋଇଥିବାବେଳେ ପ୍ରଧାନ ବିଚାରପତି (ସିଜେଆଇ) ଡି.ୱାଇ. ଚନ୍ଦ୍ରଚୂଡ଼ଙ୍କ ଅଧ୍ୟକ୍ଷତାରେ ଜଷ୍ଟିସ୍ ଜେ.ବି. ପର୍ଦ୍ଦିୱାଲା ଏବଂ ମନୋଜ ମିଶ୍ରାଙ୍କୁ ନେଇ ଗଠିତ ଖଣ୍ଡପୀଠ ଏହାର ସମାଧାନ ପାଇଁ ପ୍ରୟାସ ଜାରି ରଖିଛନ୍ତି। ସମ୍ପୂର୍ଣ୍ଣ ପରୀକ୍ଷା ପ୍ରକ୍ରିୟାର ପବିତ୍ରତା ପ୍ରଭାବିତ ହୋଇଥିବାର ସ୍ପଷ୍ଟ ନିଷ୍କର୍ଷ ଆଧାରରେ ସାନି ପରୀକ୍ଷା ପାଇଁ କୌଣସି ନିର୍ଦ୍ଦେଶ ଦିଆଯାଇପାରିବ ବୋଲି ଖଣ୍ଡପୀଠ କହିଥିଲେ।

ଡାକ୍ତରୀ ପାଠ୍ୟକ୍ରମରେ ନାମଲେଖା ଲାଗି ଗତ ମେ' ୫ରେ ଅନୁଷ୍ଠିତ ହୋଇଥିବା ପ୍ରବେଶିକା ପରୀକ୍ଷା ଏନ୍ଇଇଟି-ୟୁଜିରେ ପ୍ରଶ୍ନପତ୍ର ଲିକ୍, ଅସାଧୁ ଉପାୟ ଅବଲମ୍ବନ ଆଦି ବ୍ୟାପକ ଅନିୟମିତତା ହୋଇଥିବା ଅଭିଯୋଗ ଆସିଥିଲା। ପରୀକ୍ଷାକୁ ବାତିଲ କରାଯାଇ ପୁନର୍ବାର ପରୀକ୍ଷା କରାଇବା ପାଇଁ ନିର୍ଦ୍ଦେଶ ଦେବା ନିମନ୍ତେ ୪୦ରୁ ଊର୍ଦ୍ଧ୍ୱ ପିଟିଶନ ଜରିଆରେ ସର୍ବୋଚ୍ଚ ଅଦାଲତଙ୍କୁ ନିବେଦନ କରାଯାଇଥିଲା। ଉକ୍ତ ଆବେଦନଗୁଡ଼ିକ ଉପରେ ଆସନ୍ତା ୨୨ରେ ଶୁଣାଣି ପୁଣି ଆରମ୍ଭ ହେବ ବୋଲି ସୁପ୍ରିମକୋର୍ଟ କହିଛନ୍ତି। ଗୁରୁବାର ଦିନବ୍ୟାପୀ ଶୁଣାଣି ବେଳେ ପରୀକ୍ଷାରେ ପ୍ରଶ୍ନପତ୍ର ଲିକ୍ ସମେତ ବ୍ୟାପକ ଅନିୟମିତତା ହୋଇଥିବା ନେଇ ପିଟିଶନରମାନଙ୍କ ଅଭିଯୋଗର ପ୍ରମାଣ ଉପସ୍ଥାପନ କରିବା ପାଇଁ ଖଣ୍ଡପୀଠ ପରୀକ୍ଷାର୍ଥୀମାନଙ୍କ ଓକିଲଙ୍କୁ ନିର୍ଦ୍ଦେଶ ଦେଇଥିଲେ। ଖଣ୍ଡପୀଠ କହିଥିଲେ, ପ୍ରାଥମିକ ଅନୁଧ୍ୟାନରୁ ଯାହା ଜଣାପଡ଼ିଛି, ପ୍ରଶ୍ନପତ୍ର ପ୍ରଘଟ କେବଳ ପାଟନା ଏବଂ ହଜାରିବାଗ ମଧ୍ୟରେ ସୀମିତ ରହିଛି। ଗୁଜରାଟର ଗୋଧ୍ରାରେ ପ୍ରଶ୍ନପତ୍ର ଲିକ୍ ହୋଇଥିବାର କିଛି କୁହାଯାଇପାରିବ ନାହିଁ। ସେଠାରେ ପରୀକ୍ଷା ସହ ସମ୍ପୃକ୍ତ ଜଣେ ବ୍ୟକ୍ତି କେତେଜଣ ଆଶାୟୀଙ୍କ ଓଏମ୍ଆର୍ ପୂରଣ କରିବା ଲାଗି ଟଙ୍କା ନେଇଥିବା ଅଭିଯୋଗ ହୋଇଛି। ସୋସିଆଲ ମିଡିଆ ପ୍ଲାଟ୍‌ଫର୍ମ 'ଟେଲିଗ୍ରାମ୍'ରେ ପ୍ରଶ୍ନପତ୍ର ଲିକ୍ ହୋଇଥିବା ଅଭିଯୋଗ ଉପରେ ସୁପ୍ରିମକୋର୍ଟ କହିଥିଲେ, ପରୀକ୍ଷାକୁ ବଦନାମ କରିବାକୁ ନୁହେଁ, ଟଙ୍କା ପାଇଁ ଏହା କରାଯାଇଥିବା ପ୍ରମାଣ ମିଳୁଛି। ବ୍ୟାପକ ପ୍ରଘଟ ପାଇଁ ସେହି ସ୍ତରରେ ଯୋଗାଯୋଗ ଠିକଣା ଆବଶ୍ୟକ, ଯାହା ଦ୍ୱାରା ଆପଣ ବିଭିନ୍ନ ସହରର ଏହିସବୁ ପ୍ରମୁଖ ଠିକଣା ସହ ଯୋଗାଯୋଗ କରିପାରିବେ ବୋଲି ଖଣ୍ଡପୀଠ କହିଥିଲେ।

ପରୀକ୍ଷା ଅନିୟମିତତାକୁ ନେଇ ତଦନ୍ତ ଉପରେ ଅଦାଲତ କହିଥିଲେ, ସିବିଆଇ ତଦନ୍ତ ଜାରି ରଖିଛି। ତଦନ୍ତକାରୀ ସଂସ୍ଥା ଆମକୁ କ'ଣ କହିଛି, ତାହା ଯଦି ପ୍ରକାଶ କରାଯାଏ ତେବେ ତଦନ୍ତ ପ୍ରଭାବିତ ହେବ ଏବଂ ଲୋକେ ଚାଲାକ୍ ହୋଇଯିବେ ବୋଲି ସର୍ବୋଚ୍ଚ ଅଦାଲତ କହିଥିଲେ। ଶୁଣାଣିରେ ସୁବିଧା ପାଇଁ ବିଭିନ୍ନ ହାଇକୋର୍ଟରେ ଦାଏର ମାମଲାଗୁଡ଼ିକୁ ସୁପ୍ରିମକୋର୍ଟକୁ ସ୍ଥାନାନ୍ତର ପାଇଁ ଏନ୍‌ଟିଏ ପକ୍ଷରୁ ଆବେଦନ କରାଯାଇଥିଲା। ଗତ ୧୧ ତାରିଖରେ ଅଦାଲତ ସମସ୍ତ ପିଟିଶନ୍‌ର ଶୁଣାଣିକୁ ୧୮ ତାରିଖକୁ ଘୁଞ୍ଚାଇଥିଲେ। ପାଖାପାଖି ୨୪ ଲକ୍ଷ ପରୀକ୍ଷାର୍ଥୀ ଫଳାଫଳକୁ ନେଇ ଅନିଶ୍ଚିତତା ମଧ୍ୟରେ ରହିଥିବାରୁ ଗୁରୁବାର ହେବାକୁ ଥିବା ଅନ୍ୟ ସମସ୍ତ ଶୁଣାଣିକୁ ସ୍ଥଗିତ ରଖି ସୁପ୍ରିମକୋର୍ଟ ଏନ୍ଇଇଟି-ୟୁଜି ପିଟିଶନ୍‌ଗୁଡ଼ିକର ଶୁଣାଣି କରିଥିଲେ।

ସଂରକ୍ଷଣ ବିରୋଧୀ ହିଂସା: ୨୨ ମୃତ

ବାଂଲାଦେଶ ଅଶାନ୍ତ

୧୭ କୋଟି ଜନସଂଖ୍ୟା ବିଶିଷ୍ଟ ବାଂଲାଦେଶରେ ବେରୋଜଗାରି ବଢ଼ିଚାଲିଛି। ପ୍ରାୟ ୩ କୋଟି ୨୦ ଲକ୍ଷ ଯୁବତୀଯୁବକ ନିଯୁକ୍ତି ନ ପାଇ ବେକାର ବୁଲୁଛନ୍ତି। ଏଭଳି ସମୟରେ ସରକାରୀ ନିଯୁକ୍ତିରେ ସ୍ୱାଧୀନତା ସଂଗ୍ରାମୀମାନଙ୍କ ପରିବାରକୁ ୩୦ ପ୍ରତିଶତ ସଂରକ୍ଷଣ ଛାତ୍ରୀଛାତ୍ରଙ୍କ ଭବିଷ୍ୟତକୁ ଅନିଶ୍ଚିତତା ଭିତରକୁ ଠେଲି ଦେଇଛି। ବିଶ୍ୱବିଦ୍ୟାଳୟ ଛାତ୍ରୀଛାତ୍ରମାନେ ଏହାର ପ୍ରତିବାଦରେ ରାସ୍ତାକୁ ଓହ୍ଲାଇଛନ୍ତି। ପ୍ରଧାନମନ୍ତ୍ରୀ ଶେଖ୍ ହାସିନା ଦେଶକୁ ସ୍ୱାଧୀନତା ଆଣିଥିବା ଆୱାମୀ ଲିଗ୍ ପାର୍ଟିର ନେତାମାନଙ୍କ ପରିବାରକୁ ସୁହାଇଲା ଭଳି ଭେଦଭାବପୂର୍ଣ୍ଣ ନୀତି ଆପଣାଇଥିବା ଦର୍ଶାଇ ସଂରକ୍ଷଣର ଉଚ୍ଛେଦ ଦାବି କରିଛନ୍ତି ବିକ୍ଷୋଭକାରୀ। ଏଥିସହ ସେମାନେ ଯୋଗ୍ୟତା ଭିତ୍ତିରେ ସରକାରୀ ନିଯୁକ୍ତି ପ୍ରଦାନ ପାଇଁ ଦାବି କରିଛନ୍ତି। ସପ୍ତାହେ ଧରି ଚାଲିଥିବା ଆନ୍ଦୋଳନ ବେଳେ ପୋଲିସ ସହ ସଂଘର୍ଷ ଘଟି ୨୨ ବାଂଲାଦେଶୀଙ୍କ ମୃତ୍ୟୁ ଘଟିଲାଣି। ଗୁରୁବାର ଶତାଧିକ ବିକ୍ଷୋଭକାରୀ ଡାକାସ୍ଥିତ ସରକାରୀ ଟିଭି ଚ୍ୟାନେଲ ମୁଖ୍ୟାଳୟରେ ନିଆଁ ଲଗାଇଦେଇଛନ୍ତି। ଏଥିସହିତ ୨ଟି ଥାନାକୁ ମଧ ସେମାନେ ଜାଳିଦେଇଛନ୍ତି।

ଆନ୍ଦୋଳନ ବେଳେ ବିକ୍ଷୋଭକାରୀମାନେ ଜଣେ ପୋଲିସ ଅଧିକାରୀଙ୍କୁ ପିଟୁଛନ୍ତି।

ଘରେ ରହିବାକୁ ଭାରତୀୟଙ୍କୁ ପରାମର୍ଶ

ବାଂଲାଦେଶରେ ସଂରକ୍ଷଣ ବିରୋଧୀ ପ୍ରତିବାଦ ହିଂସ୍ର ରୂପ ନେଇଥିବାରୁ ସେଠାରେ ରହୁଥିବା ଭାରତୀୟମାନଙ୍କୁ ଘରେ ରହିବାକୁ ଡାକାସ୍ଥିତ ଭାରତୀୟ ଦୂତାବାସ ଆଡ୍‌ଭାଇଜରି ଜାରି କରିଛି। ଅତି ଆବଶ୍ୟକ ନ ପଡ଼ିଲେ ଘରୁ ନ ବାହାରିବାକୁ ସେମାନଙ୍କୁ ପରାମର୍ଶ ଦିଆଯାଇଛି। ସେହିପରି କୌଣସି ପ୍ରକାରର ସହାୟତା ନିମନ୍ତେ ଭାରତୀୟଙ୍କ ପାଇଁ ହେଲ୍‌ପଲାଇନ ନମ୍ବର ମଧ ଜାରି କରାଯାଇଛି।

ଢ଼ାକା, ୧୮।୭

ବାଂଲାଦେଶ ସରକାରୀ ନିଯୁକ୍ତିରେ ସଂରକ୍ଷଣ ବ୍ୟବସ୍ଥାରେ ସଂସ୍କାର ଆଣିବା ଦାବିରେ ଗୁରୁବାର ଦେଶବ୍ୟାପୀ ବନ୍ଦ ପାଳନ ବେଳେ ହିଂସାକାଣ୍ଡ ଘଟିଛି। ରାଜଧାନୀ ଢାକାରେ ହଜାର ହଜାର ଆନ୍ଦୋଳନକାରୀ ଓ ପୋଲିସ ମଧ୍ୟରେ ସଂଘର୍ଷ ଘଟିଛି। ଏହି ସଂଘର୍ଷରେ ୧୬ ଜଣଙ୍କର ମୃତ୍ୟୁ ଘଟିଛି। ଏହାକୁ ମିଶାଇ ସଂରକ୍ଷଣ ବିରୋଧୀ ହିଂସା ମୃତ୍ୟୁସଂଖ୍ୟା ୨୨ରେ ପହଞ୍ଚିଛି। ଖବର ସଂଗ୍ରହ କରୁଥିବା ହସନ ମେହେଦୀ ନାମକ ଖବରଦାତା ମଧ ସଂଘର୍ଷରେ ପ୍ରାଣ ହରାଇଛନ୍ତି। ଆନ୍ଦୋଳନକାରୀଙ୍କୁ ଘଉଡ଼ାଇବାକୁ ଯାଇ ପୋଲିସ ଲୁହବୁହା ଗ୍ୟାସ୍ ଓ ରବର ବୁଲେଟ ଚଳାଇବାରୁ ଶତାଧିକ ଆହତ ହୋଇଛନ୍ତି। ଉତ୍ତ୍ୟକ୍ତ ଆନ୍ଦୋଳନକାରୀ ବାଂଲାଦେଶର ସରକାରୀ ଗଣମାଧ୍ୟମ ବି-ଟିଭି କାର୍ଯ୍ୟାଳୟରେ ନିଆଁ ଲାଗାଇଦେଇଛନ୍ତି। ଉକ୍ତ କାର୍ଯ୍ୟାଳୟ ନିକଟରେ କେତେକ ଯାନବାହନ ସମେତ ପୋଲିସ ଫାଣ୍ଡି ଏବଂ ଅନ୍ୟ ପ୍ରତିଷ୍ଠାନ ମଧ ଜାଳି ଦେଇଛନ୍ତି। ସଂରକ୍ଷଣ ବିରୋଧୀ ଆନ୍ଦୋଳନକୁ ପ୍ରତିହତ କରିବା ପାଇଁ ଢାକା ପ୍ରଶାସନ ଇଣ୍ଟରନେଟ ସେବାକୁ ବନ୍ଦ କରିଛି। ବାଂଲାଦେଶ ସରକାର ଆଲୋଚନା କରିବାକୁ ପ୍ରସ୍ତୁତ ଥିବାବେଳେ ଆନ୍ଦୋଳନକାରୀ ଏଥିରେ ରାଜି ହେଉ ନ ଥିବା ଆଇନ ମନ୍ତ୍ରୀ ଅନିସୁଲ ହକ୍ କହିଛନ୍ତି। ତେବେ ଆଲୋଚନା ଓ ଗୁଳିଚାଳନା ଏକାସଙ୍ଗେ ହୋଇପାରିବ ନାହିଁ ବୋଲି ସଂରକ୍ଷଣ ବିରୋଧୀ ଆନ୍ଦୋଳନର ସହସଂଯୋଜକ ନାହିଦ ଇସଲାମ କହିଛନ୍ତି। ବାଂଲାଦେଶ ଶିକ୍ଷା ବିଭାଗ ପକ୍ଷରୁ ଜୁଲାଇ ୨୧ ପର୍ଯ୍ୟନ୍ତ ହେବାକୁ ଥିବା ସମସ୍ତ ପରୀକ୍ଷାକୁ ସ୍ଥଗିତ ରଖାଯାଇଛି। ସୂଚନାଯୋଗ୍ୟ, ୧୯୭୧ ମସିହାରେ ପାକିସ୍ତାନରୁ ଅଲଗା ହୋଇ ବାଂଲାଦେଶ ସ୍ୱାଧୀନତା ପାଇଥିଲା। ଦେଶର ସ୍ୱାଧୀନତାରେ ଅବଦାନ ଥିବା ସଂଗ୍ରାମୀଙ୍କ ପରିବାର ପାଇଁ ସରକାରୀ ଚାକିରିରେ ରହିଥିବା ୩୦% ସଂରକ୍ଷଣ ବ୍ୟବସ୍ଥାକୁ ବନ୍ଦ କରିବାକୁ ଆନ୍ଦୋଳନକାରୀ ଦାବି କରି ଆସୁଛନ୍ତି। ଏହି ସଂରକ୍ଷଣ ବ୍ୟବସ୍ଥା ୧୯୭୨ ମସିହାରେ ଶେଖ୍ ମୁଜିବୁର ରେହମାନଙ୍କ ଦ୍ୱାରା ଆଗତ କରାଯାଇଥିଲା।

ପ୍ରଶ୍ନପତ୍ର ଲିକ୍: ୪ ଏମ୍ସ ଛାତ୍ର ଗିରଫ

ନୂଆଦିଲ୍ଲୀ,୧୮।୭(ପି.ଟି.)

ଏନ୍ଇଇଟି-ୟୁଜି ପରୀକ୍ଷା ପ୍ରଶ୍ନପତ୍ର ପ୍ରଘଟ ସହ ସମ୍ପୃକ୍ତି ନେଇ ଏମ୍ସ ପାଟନାର ୪ ଜଣ ଛାତ୍ରଙ୍କୁ ସିବିଆଇ ଗୁରୁବାର ଜେରା ପରେ ଗିରଫ କରିଛି। ସେମାନଙ୍କ ମଧ୍ୟରୁ ଚନ୍ଦନ ସିଂ, ରାହୁଲ ଅନନ୍ତ, କୁମାର ଶାନୁ ଏମ୍‌ବିବିଏସ୍ ତୃତୀୟ ବର୍ଷ ଛାତ୍ର ହୋଇଥିବାବେଳେ କରନ ଜୈନ ଦ୍ୱିତୀୟ ବର୍ଷର। ଏମ୍ସର ବରିଷ୍ଠ ପ୍ରଫେସରମାନଙ୍କ ଉପସ୍ଥିତିରେ ଛାତ୍ରମାନଙ୍କୁ ବୁଧବାର ହଷ୍ଟେଲ ପ୍ରକୋଷ୍ଠରୁ ସିବିଆଇ ନେଇଯାଇଥିଲା। ସେମାନଙ୍କ ହଷ୍ଟେଲ ରୁମ୍‌କୁ ସିଲ୍ କରାଯାଇଛି। ତଦନ୍ତ ପାଇଁ ସେମାନଙ୍କର ଆବଶ୍ୟକତା ଥିବା ତଦନ୍ତକାରୀ ସଂସ୍ଥାର ଅଧିକାରୀମାନେ କହିଥିଲେ। ହଜାରିବାଗରେ ଥିବା ଏନ୍‌ଟିଏ ଟ୍ରଙ୍କରୁ ଏନ୍ଇଇଟି-ୟୁଜି ପ୍ରଶ୍ନପତ୍ର ଚୋରି କରିଥିବା ଇଞ୍ଜିନିୟର ପଙ୍କଜ କୁମାର ଓ ତାଙ୍କୁ ସହାୟତା କରିଥିବା ରାଜୁ ସିଂ ଗିରଫ ହେବାର ୨ ଦିନ ପରେ ୪ ଏମ୍ସ ଛାତ୍ରଙ୍କୁ ଜେରା ପାଇଁ ନିଆଯାଇଛି।

ଜୋ ବାଇଡେନ୍ କୋଭିଡ୍ ପଜିଟିଭ

ୱାଶିଂଟନ, ୧୮।୭

ଆମେରିକା ରାଷ୍ଟ୍ରପତି ଜୋ ବାଇଡେନ୍(୮୧) ଗୁରୁବାର କୋଭିଡ ପଜିଟିଭ ଚିହ୍ନଟ ହୋଇଥିବା ହ୍ୱାଇଟ ହାଉସ ପକ୍ଷରୁ ସୂଚନା ଦିଆଯାଇଛି। ଲାସ୍ ଭେଗାସ୍‌ରେ ନିର୍ବାଚନ ପ୍ରଚାରବେଳେ ବାଇଡେନଙ୍କ ନିକଟରେ କରୋନାର ସାମାନ୍ୟ ଲକ୍ଷଣ ଦେଖାଯିବାରୁ ସେ ଟେଷ୍ଟିଂ କରାଇଥିଲେ। ପଜିଟିଭ୍ ଚିହ୍ନଟ ହେବା ପରେ ସେ ଡେଲାୱେରକୁ ଫେରି ସଙ୍ଗରୋଧରେ ରହିଛନ୍ତି। କୋଭିଡ୍ ପଜିଟିଭ ଚିହ୍ନଟ ହୋଇଥିବାରୁ ବାଇଡେନ୍‌ଙ୍କ ନିର୍ବାଚନ ପ୍ରଚାର ପ୍ରଭାବିତ ହୋଇପାରେ ବୋଲି ଆଶଙ୍କା କରାଯାଉଛି। ବିଗତ ଦିନରେ ଟ୍ରମ୍ପଙ୍କୁ ଆକ୍ରମଣ ଓ ବାଇଡେନ୍‌ଙ୍କ

ସ୍ୱାସ୍ଥ୍ୟଗତ ସମସ୍ୟା, ସ୍ଲିପ୍ ଅଫ୍ ଟଙ୍ଗ୍ ଆଦି ଯୋଗୁ ଆମେରିକା ରାଷ୍ଟ୍ରପତି ପଦ ରେସ୍‌ରେ ବାଇଡେନ୍ ପଛାଉଥିବା ବିଭିନ୍ନ ସର୍ଭେ ପ୍ରକାଶ କରିଛନ୍ତି। ଡେମୋକ୍ରାଟିକ୍ ପାର୍ଟିର ରାଷ୍ଟ୍ରପତି ପ୍ରାର୍ଥୀ ଦୌଡ଼ରୁ ହଟିବାକୁ ବାଇଡେନ୍‌ଙ୍କ ଉପରେ ଦଳୀୟ ସଦସ୍ୟଙ୍କ ଚାପ ବଢ଼ୁଥିବାବେଳେ ବୁଧବାର ସେ ଏକ କାର୍ଯ୍ୟକ୍ରମରେ ଏହି ପଦ ପାଇଁ ଉପ ରାଷ୍ଟ୍ରପତି କମଲା ହ୍ୟାରିସଙ୍କର ମଧ ସାମର୍ଥ୍ୟ ରହିଛି ବୋଲି କହିଥିଲେ।

ମରିସସରେ ପ୍ରଥମ ଜନଔଷଧୀ କେନ୍ଦ୍ର

ପୋର୍ଟ ଲୁଇସ୍, ୧୮।୭

ମରିସସରେ ବହିର୍ବ୍ୟାପାର ମନ୍ତ୍ରୀ ଏସ୍. ଜୟଶଙ୍କର ଗୁରୁବାର ପ୍ରଥମ ଭାରତୀୟ ଜନଔଷଧୀ କେନ୍ଦ୍ରର ଉଦ୍‌ଘାଟନ କରିଛନ୍ତି। କାର୍ଯ୍ୟକ୍ରମରେ ମରିସସ୍ ପ୍ରଧାନମନ୍ତ୍ରୀ ପ୍ରବିଣ କୁମାର ଜୁଗନୌଥ ଉପସ୍ଥିତ ଥିଲେ। ମରିସସର ସ୍ୱାସ୍ଥ୍ୟ ସେବାରେ ଉନ୍ନତି ଆଣିବା ସହ ୨ ଦେଶ ମଧ୍ୟରେ ସମ୍ପର୍କକୁ ମଜବୁତ କରିବା ଦିଗରେ ଏହା ଏକ ଗୁରୁତ୍ୱପୂର୍ଣ୍ଣ ପଦକ୍ଷେପ ହୋଇଥିବା ଜୟଶଙ୍କର କହିଛନ୍ତି। ଚଳିତ ବର୍ଷ ପ୍ରାରମ୍ଭରେ ପ୍ରଧାନମନ୍ତ୍ରୀ ମୋଦି ମରିସସ୍‌କୁ ଦେଇଥିବା ପ୍ରତିଶ୍ରୁତି ଏହି ପଦକ୍ଷେପ ଦ୍ୱାରା ପୂରଣ କରିଥିବା ସେ କହିଛନ୍ତି। ଜନଔଷଧୀ କେନ୍ଦ୍ର ଏକ ସ୍ୱାସ୍ଥ୍ୟ ସହଭାଗିତା ପ୍ରକଳ୍ପ ହୋଇଥିବାବେଳେ ଏହା ଖୁବ୍ କମ୍ ମୂଲ୍ୟରେ ଭାରତରେ ନିର୍ମିତ ଔଷଧ ଯୋଗାଇଥାଏ।

ଇୟୁ ମୁଖ୍ୟ ଉର୍ସୁଲା ପୁନଃ ନିର୍ବାଚିତ

ଉର୍ସୁଲା ଭୋନ୍ ଡେର ଲେୟେନ୍

ଷ୍ଟ୍ରାସ୍‌ବର୍ଗ, ୧୮।୭

ୟୁରୋପୀୟ ସଂଘ (ଇୟୁ) ମୁଖ୍ୟ ଉର୍ସୁଲା ଭୋନ୍ ଡେର ଲେୟେନ୍ ଗୁରୁବାର ଆଉ ୫ ବର୍ଷ ପାଇଁ ୟୁରୋପିଆନ୍ କମିଶନ ଅଧ୍ୟକ୍ଷା ଭାବେ ପୁନଃ ନିର୍ବାଚିତ ହୋଇଛନ୍ତି। ୟୁରୋପୀୟ ପାର୍ଲାମେଣ୍ଟର ୭୨୦ ସଦସ୍ୟଙ୍କ ମଧ୍ୟରୁ ୪୦୧ ଜଣ ଉର୍ସୁଲାଙ୍କ ସପକ୍ଷରେ ଓ ୨୮୪ ସଦସ୍ୟ ତାଙ୍କ ବିପକ୍ଷରେ ଭୋଟ ଦେଇଛନ୍ତି। ୧୫ ସଦସ୍ୟ ମତଦାନରୁ ବିରତ ରହିଛନ୍ତି। ନିର୍ବାଚିତ ହେବା ପାଇଁ ୩୬୧ ଭୋଟ ଆବଶ୍ୟକ।

ଗତ ଅର୍ଦ୍ଧଶତାବ୍ଦୀରେ ୬୫ ବର୍ଷୀୟା ଉର୍ସୁଲା ଅନେକ ଚ୍ୟାଲେଞ୍ଜର ସଫଳ ମୁକାବିଲା କରି ୟୁରୋପୀୟ ସଂଘକୁ ଆଗେଇନେଇଛନ୍ତି। ଇୟୁରୁ ବ୍ରିଟେନ୍‌ର ବିଚ୍ଛେଦ (ବ୍ରେକ୍‌ଜିଟ୍), ବୈଶ୍ୱିକ ମହାମାରୀ କୋଭିଡ୍-୧୯ ଓ ୟୁକ୍ରେନ୍‌କୁ ରୁଷିଆର ଆକ୍ରମଣ ଭଳି କଠିନ ସମୟରେ ସେ ନିଜ ବିଚକ୍ଷଣତାର ପ୍ରମାଣ ଦେଇଛନ୍ତି। ୨୭ ରାଷ୍ଟ୍ର ବିଶିଷ୍ଟ ଏହି ବ୍ଲକ୍ ୟୁକ୍ରେନ୍ ଯୁଦ୍ଧଠାରୁ ନେଇ ଜଳବାୟୁ ପରିବର୍ତ୍ତନ, ଶରଣାର୍ଥୀ ଓ ବାସଗୃହ ଅଭାବ ଭଳି ସମସ୍ୟା ଦେଇ ଗତି କରୁଥିବାବେଳେ ଉର୍ସୁଲାଙ୍କ ପୁନଃ ନିର୍ବାଚନ ତାଙ୍କ ନେତୃତ୍ୱରେ ଏସବୁର ସମାଧାନ ପାଇଁ ବାଟ ଫିଟାଇଛି।

ଜମ୍ମୁ ରାଜଭବନ ଘେରାଉ ଉଦ୍ୟମ ପଣ୍ଡ: କଂଗ୍ରେସ ନେତା ଅଟକ

ଜମ୍ମୁ,୧୮।୭(ପି.ଟି.)

ଜମ୍ମୁ-କଶ୍ମୀରରେ ଆତଙ୍କବାଦ ରୋକିବାରେ ବିଫଳ ହୋଇଥିବା କେନ୍ଦ୍ର ସରକାର ବିଧାନସଭା ନିର୍ବାଚନ ପୂର୍ବରୁ ଉପରାଜ୍ୟପାଳଙ୍କୁ ସମସ୍ତ କ୍ଷମତା ପ୍ରଦାନ କରିଛନ୍ତି। ଏହାର ପ୍ରତିବାଦରେ କଂଗ୍ରେସ ଗୁରୁବାର ରାଜଭବନ ଘେରାଉ ଉଦ୍ୟମ କରୁଥିବାବେଳେ ପୋଲିସ ଏହାକୁ ପଣ୍ଡ କରିଦେଇଛି। ଏଆଇସିସି ପ୍ରଭାରୀ ଭରତ ସିଂ ସୋଲାଙ୍କି, ପିସିସି ସଭାପତି ଭିକାର ରସୁଲ୍ ୱାନିଙ୍କ ନେତୃତ୍ୱରେ କେତେଜଣ ପୂର୍ବତନ ମନ୍ତ୍ରୀ ଓ ଶତାଧିକ କର୍ମୀ ରାଜ୍ୟ କାର୍ଯ୍ୟାଳୟରୁ ରାଜଭବନ ଅଭିମୁଖେ ବାହାରିଥିଲେ। ସେମାନେ ବାରିକେଡ୍ ଅତିକ୍ରମ କରିବା ପରେ ପୋଲିସ ଅଟକ ରଖିଥିଲା। ଉପରୋକ୍ତ ଦାବିରେ କଂଗ୍ରେସ ପକ୍ଷରୁ ଏହା ପ୍ରଥମ ଯୋଜନାବଦ୍ଧ ଆନ୍ଦୋଳନ ଥିଲା।

ଉଦୟନିଧି ହୋଇପାରନ୍ତି ଉପମୁଖ୍ୟମନ୍ତ୍ରୀ

ଚେନ୍ନାଇ,୧୮।୭

ତାମିଲନାଡୁର କ୍ରୀଡ଼ା ମନ୍ତ୍ରୀ ଥିବା ଉଦୟନିଧି ଷ୍ଟାଲିନ୍ ଉପମୁଖ୍ୟମନ୍ତ୍ରୀ ହୋଇପାରନ୍ତି। ମୁଖ୍ୟମନ୍ତ୍ରୀ ଏମ୍.କେ. ଷ୍ଟାଲିନ୍‌ଙ୍କ ପୁଅ ଉଦୟନିଧିଙ୍କୁ ଉପମୁଖ୍ୟମନ୍ତ୍ରୀ ଭାବେ ପଦୋନ୍ନତି ଦେବାକୁ ଡିଏମ୍‌କେ ସରକାର ଉଦ୍ୟମ ଚଳାଇଥିବା ଏକ ସୂତ୍ରରୁ ଜଣାପଡ଼ିଛି। ୨୦୦୯ ଲୋକ ସଭା ନିର୍ବାଚନ ପରେ ଏମ୍.କେ. ଷ୍ଟାଲିନ୍ ଅନୁରୂପ ଭାବେ ଉପମୁଖ୍ୟମନ୍ତ୍ରୀ ହୋଇଥିଲେ। ଡିଏମ୍‌କେ ଯୁବନେତା ତଥା ଚେପୌକ-ଥିରୁଭାଲିକେନି ବିଧାୟକ ଉଦୟନିଧି ୨୦୨୨ ଡିସେମ୍ବରରେ ଡିଏମ୍‌କେ ସରକାରରେ ମନ୍ତ୍ରୀ ଭାବେ ଶପଥ ନେଇଥିଲେ। ଗତ ଜାନୁଆରୀରେ ତାଙ୍କୁ ଉପମୁଖ୍ୟମନ୍ତ୍ରୀ କରାଇବା ପାଇଁ ପ୍ରଥମେ ଯୋଜନା ହୋଇଥିଲା। ତେବେ ତାଙ୍କର ସନାତନ ଧର୍ମ ବିରୋଧୀ ମନ୍ତବ୍ୟ ଯୋଗୁ ଏହି ଯୋଜନାକୁ

ଉଦୟନିଧି ଷ୍ଟାଲିନ୍

ସ୍ଥଗିତ ରଖାଯାଇଥିଲା। ଜାନୁଆରୀରେ ଉଦୟନିଧି ସନାତନ ଧର୍ମକୁ ମ୍ୟାଲେରିଆ ଏବଂ ଡେଙ୍ଗୁ ସହ ତୁଳନା କରି ଏହାର ମୂଳୋତ୍ପାଟନ ପାଇଁ ଆହ୍ୱାନ ଦେଇଥିଲେ। ଏହାକୁ ନେଇ ବିବାଦ ଜୋର୍‌ଦାର ହେବା ସହ ସୁପ୍ରିମକୋର୍ଟଙ୍କ ହସ୍ତକ୍ଷେପ ପାଇଁ ଏକାଧିକ ପିଟିଶନ ଦାଏର ହୋଇଥିଲା।

ଏନ୍‌କାଉଣ୍ଟରରେ ୨ ଆତଙ୍କବାଦୀ ନିହତ

କୁପୱାଡ଼ା,୧୮।୭

ଜମ୍ମୁ-କଶ୍ମୀରର କୁପୱାଡ଼ା ଜିଲା ଅନ୍ତର୍ଗତ କେରନ ସେକ୍ଟରରେ ଗୁରୁବାର ସୁରକ୍ଷା ବଳର ଏନ୍‌କାଉଣ୍ଟରରେ ୨ ଆତଙ୍କବାଦୀ ନିହତ ହୋଇଛନ୍ତି। ଏହି ଆତଙ୍କବାଦୀମାନେ କେରନ୍ ସେକ୍ଟର ଅନ୍ତର୍ଗତ ନିୟନ୍ତ୍ରଣ ରେଖା (ଏଲ୍‌ଓସି)ରେ ଅନୁପ୍ରବେଶ ଉଦ୍ୟମ କରୁଥିଲେ। ସେମାନଙ୍କ ଉଦ୍ୟମକୁ ସୁରକ୍ଷା ବଳ ପଣ୍ଡ କରିଦେଇଛି। ଏହାର କିଛି ଘଣ୍ଟା ପୂର୍ବରୁ ଡୋଡା ଜିଲାରେ ଗୁଳିବିନିମୟ ବେଳେ ୨ ଜଣ ଯବାନ ଆହତ ହୋଇଥିଲେ। ଡୋଡା ସରକାରୀ ହସ୍ପିଟାଲରେ ସେମାନଙ୍କ ପ୍ରାଥମିକ ଚିକିତ୍ସା ପରେ ହେଲିକପ୍ଟର ଯୋଗେ ସେନା ହସ୍ପିଟାଲକୁ ନିଆଯାଇଛି। କଶ୍ମୀରରେ କିଛିଦିନ ହେଲା ଆତଙ୍କବାଦୀ ଆକ୍ରମଣ ବୃଦ୍ଧି ପାଇଛି। ମଙ୍ଗଳବାର ଡୋଡାରେ ଆତଙ୍କବାଦୀଙ୍କ ସହ ଗୁଳି ବିନିମୟ ବେଳେ ଜଣେ କ୍ୟାପ୍‌ଟେନଙ୍କ ସମେତ ୪ ଯବାନଙ୍କ ମୃତ୍ୟୁ ଘଟିଥିଲା।

୧୦୦ ବିଧାୟକ ଆଣ, ସରକାର ଗଢ଼

ଅଖିଳେଶଙ୍କ ମନ୍‌ସୁନ୍ ଅଫର

ଲକ୍ଷ୍ନୌ,୧୮।୭

ଅଖିଳେଶ ଯାଦବ

ଲୋକ ସଭା ନିର୍ବାଚନରେ ଭାଜପାର ପରାଜୟ ପରେ ଦଳରେ ଅନ୍ତର୍ଦ୍ୱନ୍ଦ୍ୱ ଲାଗିରହିଥିବାବେଳେ ଏକ୍ସ'ରେ ସମାଜବାଦୀ ପାର୍ଟି (ଏସ୍‌ପି) ମୁଖ୍ୟ ଅଖିଳେଶ ଯାଦବ ମନ୍‌ସୁନ୍ ଅଫରକୁ ନେଇ ଚର୍ଚ୍ଚା ଜୋର୍ ଧରିଛି। ଏକ ପୋଷ୍ଟରେ ଅଖିଳେଶ ଭାଜପା ବିଧାୟକମାନଙ୍କ ଉଦ୍ଦେଶ୍ୟରେ ଲେଖିଛନ୍ତି, ୧୦୦ ବିଧାୟକ ଆଣ, ସରକାର ଗଢ଼। ଅର୍ଥାତ୍ ଶାସକ ଦଳର ୧୦୦ ବିଧାୟକଙ୍କ ପଙ୍ଗ ପରିବର୍ତ୍ତନକରି ସେମାନଙ୍କୁ ଏସ୍‌ପିକୁ ଆଣିଲେ ସରକାର ଗଢ଼ାଯାଇପାରିବ। ଅଖିଳେଶ ଏଥିରେ କାହାର ନାମ ଉଲ୍ଲେଖ କରି ନ ଥିଲେ ମଧ ଉତ୍ତର ପ୍ରଦେଶ ମୁଖ୍ୟମନ୍ତ୍ରୀ ଯୋଗୀ ଆଦିତ୍ୟନାଥଙ୍କ ପ୍ରତି ଅସନ୍ତୁଷ୍ଟ ଥିବା ଭାଜପା ବିଧାୟକମାନଙ୍କ ଉଦ୍ଦେଶ୍ୟରେ ଏହା କହିଥିବା ମନେକରାଯାଉଛି। ଜଣେ ବରିଷ୍ଠ ଏସ୍‌ପି ନେତା କହିଛନ୍ତି, ୨୦୨୨ରେ ଏସ୍‌ପି ୧୧୧ ଆସନରେ ଜିତିଥିଲା। ଆଉ ୧୦୦ ଅସନ୍ତୁଷ୍ଟ ଭାଜପା ବିଧାୟକଙ୍କ ସମର୍ଥନ ମିଳିଲେ ଆମେ ସହଜରେ ସରକାର ଗଢ଼ିପାରିବୁ। ୟୁପି ଭାଜପାରେ ସବୁକିଛି ଠିକ୍ ଚାଲିନାହିଁ ବୋଲି ଉପମୁଖ୍ୟମନ୍ତ୍ରୀ କେଶବ ପ୍ରସାଦ ମୌର୍ଯ୍ୟଙ୍କ 'ସରକାରଠାରୁ ସଙ୍ଗଠନ ବଡ଼' ମନ୍ତବ୍ୟରୁ ସଙ୍କେତ ମିଳିଥିବାବେଳେ ଅଖିଳେଶଙ୍କ ମନ୍‌ସୁନ୍ ଅଫର କ୍ଷମତା ରାଜନୀତିରେ ନୂଆ ସମ୍ଭାବନା ସୃଷ୍ଟି କରିଛି।

ୟୁପି ପୋଲିସର ବୋଲ୍‌ବମ୍ ଯାତ୍ରା ନିର୍ଦ୍ଦେଶକୁ ନେଇ ବିବାଦ

ନୂଆଦିଲ୍ଲୀ,୧୮।୭

ବୋଲ୍‌ବମ୍ ଯାତ୍ରୀମାନଙ୍କ ସୁବିଧା ପାଇଁ ଯାତ୍ରା ମାର୍ଗରେ ଥିବା ମୁଜାଫରନଗରର ସମସ୍ତ ହୋଟେଲ ଏବଂ ରେଷ୍ଟୁରାଣ୍ଟଗୁଡ଼ିକ ସ୍ୱେଚ୍ଛାକୃତ ଭାବେ ସେମାନଙ୍କ ମାଲିକଙ୍କ ନାଁ ସାଇନ୍‌ବୋର୍ଡରେ ଉଲ୍ଲେଖ କରିବା ପାଇଁ ଉତ୍ତରପ୍ରଦେଶ ପୋଲିସ ନିର୍ଦ୍ଦେଶ ଦେଇଥିଲା। ପୋଲିସର ଏଭଳି ନିର୍ଦ୍ଦେଶକୁ ବିଭିନ୍ନ ମହଲରେ ସମାଲୋଚନା କରାଯାଇଛି। ଏହାକୁ କେତେଜଣ ଜର୍ମାନୀର ହିଟ୍‌ଲର ଶାସନ ସହ ତୁଳନା କରିଛନ୍ତି। ତେବେ କୌଣସି ଧର୍ମୀୟ ଭେଦଭାବ ସୃଷ୍ଟି କରିବା ନିର୍ଦ୍ଦେଶନାମାର

ଉଦ୍ଦେଶ୍ୟ ନ ଥିଲା। କେବଳ କାଉଡ଼ିଆମାନଙ୍କୁ ସହାୟତା ପାଇଁ ଏହା କରାଯାଇଥିଲା ବୋଲି ପୋଲିସ କହିଛି।

ମୁଜାଫରନଗର ଜିଲାରେ ପ୍ରାୟ ୨୪୦ କିଲୋମିଟର ବୋଲ୍‌ବମ୍ ଯାତ୍ରା ମାର୍ଗ ରହିଛି। ଏହି ରୁଟ୍‌ରେ ଥିବା ହୋଟେଲ ଓ ଢାବାଗୁଡ଼ିକୁ ସେମାନଙ୍କ ମାଲିକ ଓ ଦୋକାନରେ କାର୍ଯ୍ୟରତ କର୍ମଚାରୀମାନଙ୍କ ନାଁ ପ୍ରଦର୍ଶିତ କରିବା ପାଇଁ ନିର୍ଦ୍ଦେଶ ଦିଆଯାଇଥିଲା ବୋଲି ମୁଜାଫରନଗର ଏସ୍‌ପି ଅଭିଷେକ ସିଂ କହିଛନ୍ତି। ଏହାଦ୍ୱାରା କାଉଡ଼ିଆମାନଙ୍କ ମଧ୍ୟରେ ଦ୍ୱନ୍ଦ୍ୱ ରହିବ ନାହିଁ ଏବଂ ଆଇନଶୃଙ୍ଖଳା ସ୍ଥିତି ସୃଷ୍ଟି ହେବ ନାହିଁ। ହୋଟେଲ ଓ ଢାବା ମାଲିକମାନଙ୍କୁ ସ୍ୱେଚ୍ଛାକୃତ ଭାବେ ନିର୍ଦ୍ଦେଶ ଅନୁପାଳନ କରିବାକୁ କୁହାଯାଇଥିଲା ବୋଲି ଏସ୍‌ପି କହିଛନ୍ତି। ଏହା ସତ୍ତ୍ୱେ ବିଭିନ୍ନ ଦଳ ପକ୍ଷରୁ ପୋଲିସର ଏଭଳି କାର୍ଯ୍ୟକୁ ଦୃଢ଼ ବିରୋଧ କରାଯାଇଛି। ରାଜ୍ୟ ସରକାରଙ୍କ ଉଦ୍ଦେଶ୍ୟ ଉପରେ ପୂର୍ବତନ ମୁଖ୍ୟମନ୍ତ୍ରୀ ତଥା ସମାଜବାଦୀ ପାର୍ଟି ଅଧ୍ୟକ୍ଷ ଅଖିଳେଶ ଯାଦବ ପ୍ରଶ୍ନ ଉଠାଇବା ସହ ଅଦାଲତ ସ୍ୱତଃ ଏଥିରେ ହସ୍ତକ୍ଷେପ କରିବାକୁ ଆହ୍ୱାନ ଦେଇଛନ୍ତି। ଏଭଳି ନିର୍ଦ୍ଦେଶ ସାମାଜିକ ଅପରାଧ ଏବଂ ଶାନ୍ତିପୂର୍ଣ୍ଣ ବାତାବରଣ ଓ ସୌହାର୍ଦ୍ଦ୍ୟକୁ ନଷ୍ଟ କରିବା ଏହାର ଲକ୍ଷ୍ୟ ବୋଲି ଅଖିଳେଶ କହିଛନ୍ତି। ପୋଲିସର ଏଭଳି କାର୍ଯ୍ୟକୁ ବଲିଉଡ୍ ଗୀତିକାର ଜାଭେଦ ଅଖତର ସମାଲୋଚନା କରିବା ସହ ନାଜି ଜର୍ମାନୀ ସହ ତୁଳନା କରିଛନ୍ତି।

ପଦ ଚାଲିଯିବା ଭୟରେ ରାଜ୍ୟପାଳଙ୍କ ପୁଅ ବିରୋଧରେ କାର୍ଯ୍ୟାନୁଷ୍ଠାନ ହେଉନି: କଂଗ୍ରେସ

ଭୁବନେଶ୍ୱର, ୧୮।୭(ସୁନିତ୍ ମିଶ୍ର)

ପୁରୀ ରାଜଭବନରେ କାର୍ଯ୍ୟରତ ଓଡ଼ିଆ ଅଧିକାରୀ ବୈକୁଣ୍ଠ ପ୍ରଧାନଙ୍କୁ ରାଜ୍ୟପାଳଙ୍କ ପୁଅ ଏବଂ ତାଙ୍କର ୫ ଜଣ ଝାଡ଼ଖଣ୍ଡୀ ବନ୍ଧୁ ଅତି ନୃଶଂସ ଭାବେ ଶାରୀରିକ ନିର୍ଯାତନା ଦେବାପରେ ଏହି ଘଟଣାକୁ ନେଇ ରାଜ୍ୟରେ ହଟଚମଟ ସୃଷ୍ଟି ହୋଇଛି। ତଥାପି ମୁଖ୍ୟମନ୍ତ୍ରୀ ରାଜ୍ୟପାଳଙ୍କ ଅପରାଧୀ ପୁତ୍ର ଲଳିତ କୁମାର ଏବଂ ତାଙ୍କର ସହଯୋଗୀଙ୍କୁ ଗିରଫକରି ଦଣ୍ଡବିଧାନର ବ୍ୟବସ୍ଥା ନ କରିବା ଦୁର୍ଭାଗ୍ୟଜନକ। ଏଥିରୁ ସ୍ପଷ୍ଟ ହେଉଛି ଯେ, ମୁଖ୍ୟମନ୍ତ୍ରୀ ରାଜ୍ୟପାଳଙ୍କୁ ଭୟ କରି ତାଙ୍କ ପୁଅ ଲଳିତ ଉପରେ କାର୍ଯ୍ୟାନୁଷ୍ଠାନ ଗ୍ରହଣ କରୁନାହାନ୍ତି। ଲଳିତ କୁମାରଙ୍କୁ ଗିରଫକଲେ ହୁଏତ ତାଙ୍କର ପଦ ଚାଲିଯିବା ଆଶଙ୍କା ରହିଛି ବୋଲି ଛାତ୍ର କଂଗ୍ରେସ ସଭାପତି ୟାସିର ନୱାଜ କହିଛନ୍ତି। ଏକ ପ୍ରେସ୍ ବିଜ୍ଞପ୍ତି ଜରିଆରେ ଗୁରୁବାର ନୱାଜ କହିଛନ୍ତି, ରଘୁବର ଦାସ ଓଡ଼ିଶାର ରାଜ୍ୟପାଳ ଅଛନ୍ତି। ହେଲେ ମୁଖ୍ୟମନ୍ତ୍ରୀ ରାଜ୍ୟପାଳଙ୍କଠାରୁ ଅଧିକ ତାଙ୍କ ପୁଅଙ୍କୁ ଖାତିର କରୁଥିବା ମନେହେଉଛି। କାରଣ ଜଣେ କର୍ତ୍ତବ୍ୟରତ ଓଡ଼ିଆ ଅଧିକାରୀଙ୍କୁ ନିଜର ଜୋତା ଚାଟିବା ପାଇଁ ବାଧ୍ୟ କରିଥିବା ଏବଂ ଜୀବନରୁ ମାରିଦେବା ପାଇଁ ଧମକ ଦେଇଥିବା ଲଳିତ କୁମାର ଏବେ ନିର୍ଭୟରେ ବୁଲୁଛନ୍ତି। ଆମ ମୁଖ୍ୟମନ୍ତ୍ରୀ ବା ମନ୍ତ୍ରୀମାନଙ୍କୁ ରାଜଭବନରେ କେତେବେଳେ ବି ଲଳିତ କୁମାର ଦୁର୍ବ୍ୟବହାର କରିପାରନ୍ତି। ତାଙ୍କର ଦୌରାତ୍ମ୍ୟକୁ କେତେଜଣ କ୍ଷମତାଲୋଭୀ ରାଜନେତା ସହ୍ୟ କରିଯାଉଛନ୍ତି। ଏ ରାଜ୍ୟରେ ସରକାରୀ କର୍ମଚାରୀଙ୍କର ବିଭିନ୍ନ ସଙ୍ଗଠନ ରହିଛି। ସେମାନେ ବିଭିନ୍ନ ସମୟରେ ନିଜର ହକ୍ ପାଇଁ ଦୃଢ଼ ସ୍ୱରରେ ଦାବି ଉପସ୍ଥାପନ କରିଥାନ୍ତି। ମାତ୍ର ନିଜର ଜଣେ ସହଯୋଗୀ ପ୍ରତି ଜଣେ ଝାଡ଼ଖଣ୍ଡୀ ଅପରାଧୀର ଅତ୍ୟାଚାରକୁ ଏହି ସଙ୍ଗଠନଗୁଡ଼ିକୁ ପକ୍ଷରୁ ଆଖିଦୃଶିଆ ପ୍ରତିବାଦ ହେଉନାହିଁ। ଯେଉଁମାନେ ଓଡ଼ିଆ ଅସ୍ମିତା କଥା କହୁଥିଲେ ସେମାନେ କେବଳ ନିର୍ବାଚନ ବୈତରଣୀ ପାରହେବା ପାଇଁ ଏହାକୁ ଅସ୍ତ୍ରଭାବେ ବ୍ୟବହାର କରୁଥିଲେ। ଛାତ୍ର କଂଗ୍ରେସ ଲଳିତ କୁମାରଙ୍କୁ ଦଣ୍ଡବିଧାନ ନ ହେବା ପର୍ଯ୍ୟନ୍ତ ସଂଗ୍ରାମ ଜାରି ରଖିବ। ଓଡ଼ିଆ ଜାତିର ଅପମାନକୁ ମୁଖ୍ୟମନ୍ତ୍ରୀ ସହି ଯାଇପାରନ୍ତି, ହେଲେ ଛାତ୍ର କଂଗ୍ରେସ ସହ୍ୟ କରିବ ନାହିଁ ବୋଲି ନୱାଜ କହିଛନ୍ତି।

ମିଶନ ମୋଡ୍‌ରେ ଅପପୁଷ୍ଟ ଦୂରକର: ପ୍ରଭାତୀ

ବୈଠକରେ ଉପମୁଖ୍ୟମନ୍ତ୍ରୀ ପ୍ରଭାତୀ ପରିଡ଼ା ଏବଂ ବିଭାଗୀୟ ଅଧିକାରୀମାନେ।

ରାଜ୍ୟସ୍ତରୀୟ ଜିଲା ସମାଜ ମଙ୍ଗଳ ଅଧିକାରୀଙ୍କ ସମୀକ୍ଷା ବୈଠକ

ଭୁବନେଶ୍ୱର, ୧୮।୭(ଅସମାପିକା ସାହୁ)

ମହିଳା ଓ ଶିଶୁ ବିକାଶ ଅନ୍ତର୍ଗତ ରାଜ୍ୟ ମହିଳା ଓ ଶିଶୁ ପ୍ରତିଷ୍ଠାନରେ ଗୁରୁବାର ଜିଲା ସମାଜ ମଙ୍ଗଳ ଅଧିକାରୀଙ୍କ ସମୀକ୍ଷା ବୈଠକ ଅନୁଷ୍ଠିତ ହୋଇଯାଇଛି। ବୈଠକରେ ଉପମୁଖ୍ୟମନ୍ତ୍ରୀ ପ୍ରଭାତୀ ପରିଡ଼ା ଯୋଗଦେଇ ମିଶନ ମୋଡ୍‌ରେ ଅପପୁଷ୍ଟି ଦୂର କରିବା ଲକ୍ଷ୍ୟରେ ସାମିଲ ହେବା ପାଇଁ ଜିଲା ସମାଜ ମଙ୍ଗଳ ଅଧିକାରୀଙ୍କୁ ନିର୍ଦ୍ଦେଶ ଦେଇଛନ୍ତି। ରାଜ୍ୟର ଅଧିକ ପୁଷ୍ଟିହୀନତା ଜିଲାକୁ ବିଶେଷ ଧ୍ୟାନ ଦେଇ ଉକ୍ତ ଜିଲାମାନଙ୍କୁ ପୁଷ୍ଟିହୀନତାମୁକ୍ତ କରିବା ଉପରେ ପରିଡ଼ା ଗୁରୁତ୍ୱାରୋପ କରିଛନ୍ତି। ସେ କ୍ଷେତ୍ର ପରିଦର୍ଶନରେ ଯାଇ ଛତୁଆ ସହ ସମସ୍ତ ଶୁଖିଲା ଖାଦ୍ୟ ସାମଗ୍ରୀ(ଟେକ୍ ହୋମ୍ ରାଶନ୍)ର ଗୁଣବତ୍ତାକୁ ନିୟମିତ ଯାଞ୍ଚ କରିବା ସହ ଅଙ୍ଗନଓ୍ୱାଡ଼ି କର୍ମୀ ଓ ସହାୟିକାମାନଙ୍କୁ ନିୟମିତ ତାଲିମ ପ୍ରଦାନ କରିବାକୁ ନିର୍ଦ୍ଦେଶ ଦେଇଛନ୍ତି। ରାଜ୍ୟର ସମସ୍ତ ଜିଲା ସମାଜ ମଙ୍ଗଳ ଅଧିକାରୀଙ୍କୁ ନିର୍ଭୟରେ କାର୍ଯ୍ୟ କରିବାକୁ ଉପଦେଶ ଦେବା ସହ ସେମାନଙ୍କଠାରୁ ସୁଚିନ୍ତିତ ପ୍ରସ୍ତାବ ଆହ୍ୱାନ କରିଛନ୍ତି। ମହିଳା ଏବଂ ଶିଶୁଙ୍କ ସ୍ୱାସ୍ଥ୍ୟ ଓ ପୋଷଣ ଓଡ଼ିଶା ସରକାରଙ୍କ ପ୍ରାଥମିକତା ବୋଲି ସେ କହିଛନ୍ତି। ୧୦୦ ଦିନ ପରେ କଠୋର ସମୟରେ ସମୀକ୍ଷା ହେବ ବୋଲି ମନ୍ତ୍ରୀ ମତ ରଖିଛନ୍ତି। ସେ ଆସୁରି କହିଛନ୍ତି, ଖାଦ୍ୟ ଲୋକଙ୍କ ସେବା ଉଦ୍ଦେଶ୍ୟରେ ଦିଆଯାଉଛି। ତେଣୁ ଉନ୍ନତ ମାନର ଖାଦ୍ୟ ଯୋଗାଇବାର ପ୍ରାଥମିକତା ରହୁଛି। କୌଣସି ଅଭିଯୋଗ ରହିଲେ, ବିଏମ୍‌ସି କି ଜିଲାପାଳଙ୍କୁ ଜଣାଇବା ପାଇଁ ଲୋକଙ୍କୁ ପରାମର୍ଶ ଦେଇଛନ୍ତି। ତେବେ ଖାଦ୍ୟରେ ପରିବା କମ୍ ଥିବା ମନ୍ତ୍ରୀ ଅନୁଭବ କରିଥିଲେ। ସ୍ୱୟଂ ସହାୟକ ମହିଳାଙ୍କୁ ସେବା ଉଦ୍ଦେଶ୍ୟରେ ଖାଦ୍ୟ ପରିବେଷଣ କରିବାକୁ ପରାମର୍ଶ ଦେଇଛନ୍ତି। କ'ଣ କଲେ ଭଲ ହୋଇପାରିବ, ସେ ଦିଗରେ ବିଚାର ହେଉଛି। ରାଜ୍ୟ ସରକାର ୨୩ ଟଙ୍କା ଓ ଖାଉଥିବା ଲୋକ ୫ ଟଙ୍କା ଦେଉଛନ୍ତି। ଗରିବଙ୍କ ସେବା ଭାବି ଖାଦ୍ୟ ଯୋଗାଇଲେ ଆସୁରି ଭଲ ଖାଦ୍ୟ ମିଳିପାରିବ ବୋଲି ସେ ମନ୍ତ୍ରୀ କହିଛନ୍ତି।

ରାଜଭବନ କର୍ମଚାରୀ ଏଏସ୍‌ଓ ବୈକୁଣ୍ଠ ପ୍ରଧାନଙ୍କୁ ରାଜ୍ୟପାଳଙ୍କ ପୁଅ ଲଳିତ କୁମାର ମାଡ଼ମାରିବା ଘଟଣାରେ ଦୃଢ଼ କାର୍ଯ୍ୟାନୁଷ୍ଠାନ ଦାବି କରି ବିଜେଡି ପକ୍ଷରୁ ଗୁରୁବାର ଭୁବନେଶ୍ୱର ରାଜଭବନ ସମ୍ମୁଖରେ ଧାରଣା ଦିଆଯାଇଛି।

୬ ଅଧିକାରୀଙ୍କୁ ମୁଖ୍ୟମନ୍ତ୍ରୀଙ୍କ କାର୍ଯ୍ୟାଳୟରେ ଯୋଗଦେବାକୁ ନିର୍ଦ୍ଦେଶ

ଭୁବନେଶ୍ୱର, ୧୮।୭(ସୁନିତ୍ ମିଶ୍ର)

ରାଜ୍ୟ ସରକାରଙ୍କ ଗୃହ ବିଭାଗ ପକ୍ଷରୁ ୬ ଜଣ ଅଧିକାରୀଙ୍କୁ ମୁଖ୍ୟମନ୍ତ୍ରୀଙ୍କ କାର୍ଯ୍ୟାଳୟରେ ନିଯୁକ୍ତି ଦିଆଯାଇଛି। ତେବେ ଏଫ୍ ଆଣ୍ଡ ଏଆର୍‌ଡି ବିଭାଗରେ କାର୍ଯ୍ୟ କରୁଥିବା ଅନୁ ସଚିବ ପ୍ରଦୀପ କୁମାର ସାମଲଙ୍କୁ ବଦଳିକରି ସଂସଦୀୟ ବ୍ୟାପାର ବିଭାଗ ଅଧୀନରେ ଯୋଗଦେବା ଲାଗି ନିର୍ଦ୍ଦେଶ ଦିଆଯାଇଛି। ସେ ଏବେଠାରୁ ପରବର୍ତ୍ତୀ ନିର୍ଦ୍ଦେଶ ପର୍ଯ୍ୟନ୍ତ ମୁଖ୍ୟମନ୍ତ୍ରୀଙ୍କ କାର୍ଯ୍ୟାଳୟରେ କାମ କରିବେ। ସେହିପରି ବିଶ୍ୱଜିତ୍ ସାମଲଙ୍କୁ ପୂର୍ତ୍ତ ବିଭାଗ ସେକ୍ସନ ଅଫିସର ପଦରୁ ବଦଳିକରି ସଂସଦୀୟ ବ୍ୟାପାର ବିଭାଗରେ ଯୋଗଦେବାକୁ କୁହାଯାଇଛି। ସେ ମଧ୍ୟ ପରବର୍ତ୍ତୀ ନିର୍ଦ୍ଦେଶ ନ ମିଳିବା ପର୍ଯ୍ୟନ୍ତ ମୁଖ୍ୟମନ୍ତ୍ରୀଙ୍କ କାର୍ଯ୍ୟାଳୟରେ ଯୋଗଦେବେ। ଅର୍ଥ ବିଭାଗ ଅଧୀନରେ ସେକ୍ସନ ଅଫିସର ଭାବେ କାର୍ଯ୍ୟ କରୁଥିବା ରୋହିତ ରଞ୍ଜନ ନାଏକ, ସାଧାରଣ ପ୍ରଶାସନ ଏବଂ ସାଧାରଣ ଅଭିଯୋଗ ବିଭାଗ ଅଧୀନରେ ସେକ୍ସନ ଅଫିସର ପଦରେ କାର୍ଯ୍ୟ କରୁଥିବା ଦୀପକ ମାଝୀ, ଏସ୍‌ଡି ଆଣ୍ଡ ଟିଇ ବିଭାଗ ଅଧୀନରେ ଏଏସ୍‌ଓ ଭାବେ କାର୍ଯ୍ୟ କରୁଥିବା ସଞ୍ଜୟ କୁମାର ସୋରେନ ଏବଂ ସତ୍ୟ ସଙ୍କେତ ଜେନାଙ୍କୁ ମଧ୍ୟ ସଂସଦୀୟ ବ୍ୟାପାର ବିଭାଗ ଅଧୀନରେ ଯୋଗଦେବା ଲାଗି କୁହାଯାଇଥିଲେ ମଧ୍ୟ ପରବର୍ତ୍ତୀ ନିର୍ଦ୍ଦେଶ ପର୍ଯ୍ୟନ୍ତ ମୁଖ୍ୟମନ୍ତ୍ରୀଙ୍କ କାର୍ଯ୍ୟାଳୟରେ ଯୋଗଦେବାକୁ କୁହାଯାଇଛି।

ଆହାର ଯୋଜନା ବନ୍ଦ ହେବନାହିଁ : କୃଷ୍ଣଚନ୍ଦ୍ର

ଭୁବନେଶ୍ୱର, ୧୮।୭(ସୁନିତ୍ ମିଶ୍ର)

ଗୃହ ନିର୍ମାଣ ଓ ନଗର ଉନ୍ନୟନ ମନ୍ତ୍ରୀ କୃଷ୍ଣଚନ୍ଦ୍ର ମହାପାତ୍ର ଗୁରୁବାର କ୍ୟାପିଟାଲ ହସ୍ପିଟାଲ ପରିସରରେ ଥିବା ଆହାର କେନ୍ଦ୍ରକୁ ଅଚାନକ ପରିଦର୍ଶନ କରିଥିଲେ। ଆହାର କେନ୍ଦ୍ରରେ ପହଞ୍ଚି ମନ୍ତ୍ରୀ ଧାଡ଼ିରେ ରହି କୁପନ କିଣିଥିଲେ ଏବଂ ଲୋକଙ୍କ ସହ ବସି ଖାଦ୍ୟ ଖାଇଥିଲେ। ଏହି ଅବସରରେ ମନ୍ତ୍ରୀ ଖାଦ୍ୟର ଗୁଣବତ୍ତା ସମ୍ପର୍କରେ ପଚାରି ବୁଝିବା ସହ ଆହାର କେନ୍ଦ୍ର ବିଷୟରେ ସେଠାରେଥିବା ଲୋକଙ୍କୁ ପଚାରିଥିଲେ। ଏଥିସହ ଆହାର କେନ୍ଦ୍ରର ପରିଚ୍ଛନ୍ନତା ଓ ଖାଦ୍ୟର ଗୁଣବତ୍ତା ଉପରେ ଗୁରୁତ୍ୱ ଦେବା ସହ ଖରାପ ହୋଇ ଯାଇଥିବା ବାସନ ସଫା ଯନ୍ତ୍ର ତୁରନ୍ତ ମରାମତି କରିବାକୁ ସେ ନିର୍ଦ୍ଦେଶ ଦେଇଛନ୍ତି। ଏହି ଅବସରରେ ଗଣମାଧ୍ୟମକୁ ସୂଚନା ଦେଇ ମନ୍ତ୍ରୀ ମହାପାତ୍ର କହିଛନ୍ତି, ଆହାର ଯୋଜନା ବନ୍ଦ ହେବନାହିଁ। କାରଣ ଲୋକଙ୍କ ଏଥିପ୍ରତି ଆଗ୍ରହ ଅଛି, ତେଣୁ ଗୁରୁତ୍ୱ ଦିଆଯାଉଛି। ଆହାର ନାମ ପରିବର୍ତ୍ତନ ନେଇ ପରବର୍ତ୍ତୀ

ମନ୍ତ୍ରୀ କୃଷ୍ଣଚନ୍ଦ୍ର ମହାପାତ୍ର ଗୁରୁବାର କ୍ୟାପିଟାଲ ହସ୍ପିଟାଲ ପରିସରରେ ଥିବା ଆହାର କେନ୍ଦ୍ରରେ ଖାଉଛନ୍ତି।

ପ୍ରତି ୧୫ ଦିନରେ କାର୍ଯ୍ୟର ଅଗ୍ରଗତି ନେଇ ରିପୋର୍ଟ: ହରିଚନ୍ଦନ

ଶ୍ରୀରାମଚନ୍ଦ୍ର ଭଞ୍ଜ ମେଡିକାଲର ନୂତନ କୋଠା ନିର୍ମାଣ

ଭୁବନେଶ୍ୱର, ୧୮।୭(ସୁନିତ୍ ମିଶ୍ର)

ଶ୍ରୀରାମଚନ୍ଦ୍ର ଭଞ୍ଜ ମେଡିକାଲର ନୂତନ କୋଠା ନିର୍ମାଣର ଅଗ୍ରଗତି ନେଇ ଗୁରୁବାର ପୂର୍ତ୍ତମନ୍ତ୍ରୀ ପୃଥ୍ୱୀରାଜ ହରିଚନ୍ଦନଙ୍କ ଅଧ୍ୟକ୍ଷତାରେ ଏକ ସମୀକ୍ଷା ବୈଠକ ଅନୁଷ୍ଠିତ ହୋଇଯାଇଛି। ସ୍ୱାସ୍ଥ୍ୟସେବା କ୍ଷେତ୍ରରେ ପ୍ରମୁଖ ଭୂମିକା ଗ୍ରହଣ କରିବାକୁ ଯାଉଥିବା ଏହି ନୂତନ କ୍ୟାମ୍ପସ୍‌ର ନିର୍ମାଣ ସ୍ଥିତି ସମ୍ପର୍କରେ ବିଭାଗୀୟ ଅଧିକାରୀ, ଓବିସିସି ତଥା ନିର୍ମାଣ ଦାୟିତ୍ୱ ନେଇଥିବା ଠିକା ସଂସ୍ଥାଠାରୁ ମନ୍ତ୍ରୀ ହରିଚନ୍ଦନ ଜାଣିବାକୁ ଚାହିଁଥିଲେ । ୪୮ ଏକର ବିଶିଷ୍ଟ ସ୍ଥାନରେ ନିର୍ମାଣାଧୀନ ଏହି କ୍ୟାମ୍ପସ୍‌ରେ ଜେନେରାଲ ମେଡିସିନ୍, ସ୍ୱତନ୍ତ୍ର ମେଡିସିନ୍, ସ୍ୱତନ୍ତ୍ର ସର୍ଜରି, ସାଧାରଣ ସର୍ଜରି ଓ ଟ୍ରମା କେୟାର ଆଦି ବର୍ଗରେ ୨୬୬ଟି ଆଇସିୟୁ ଶଯ୍ୟା ସହ ୨୦୫୮ ଶଯ୍ୟାର ପ୍ରସ୍ତାବ ରହିଛି। ସେହିପରି ନିର୍ମାଣାଧୀନ ଏହି କ୍ୟାମ୍ପସ୍‌ରେ ବିଭିନ୍ନ ବର୍ଗର ଡାକ୍ତର ଓ କର୍ମଚାରୀଙ୍କ ପାଇଁ ୧୩ଟି ଆବାସିକ ଟାୱାରରେ ୫୧୨ ୟୁନିଟ୍ ରହିବ। ୨୨୭୮ ଜଣ ବାଳିକା ଓ ବାଳକ ରହିବା ନିମନ୍ତେ ସ୍ୱତନ୍ତ୍ର ହଷ୍ଟେଲର ନିର୍ମାଣ ସ୍ଥିତି ସମ୍ପର୍କରେ ଅଧିକାରୀମାନେ ମନ୍ତ୍ରୀଙ୍କୁ ଅବଗତ କରାଇଥିଲେ। ଏଥିସହ ରୋଷଶାଳା, ଲଣ୍ଡ୍ରି, ଡାଟା ସେଣ୍ଟର, ସେଣ୍ଟ୍ରାଲ ଷ୍ଟୋର ସହ ରୋଗୀଙ୍କ ସହ ଆସୁଥିବା ଆଟେଣ୍ଡାଣ୍ଟଙ୍କ ପାଇଁ ରହିବା ସ୍ଥାନ, ବହୁତଳ କାର୍ ପାର୍କିଂ ଆଦି ବିଷୟରେ ଆଲୋଚନା ହୋଇଛି। ମନ୍ତ୍ରୀ ହରିଚନ୍ଦନ ସମସ୍ତ ଅଧିକାରୀ ଓ ଠିକା ସଂସ୍ଥାର କଥା ଶୁଣିବା ସହ କ୍ୟାମ୍ପସ୍ ନିର୍ମାଣର ଗୁରୁତ୍ୱକୁ ଉପଲବ୍ଧି କରି ନିର୍ମାଣ କାର୍ଯ୍ୟକୁ ତ୍ୱରାନ୍ୱିତ କରିବା ଏବଂ ପ୍ରତି ୧୫ ଦିନରେ କାର୍ଯ୍ୟର ଅଗ୍ରଗତି ନେଇ ଏକ ରିପୋର୍ଟ ପ୍ରଦାନ କରିବାକୁ ଅଧିକାରୀ ଓ ଠିକା ସଂସ୍ଥାକୁ ନିର୍ଦ୍ଦେଶ ଦେଇଛନ୍ତି। ବୈଠକରେ ଅନ୍ୟମାନଙ୍କ ମଧ୍ୟରେ କଟକ-ବାରବାଟୀ ବିଧାୟକ ସୋଫିଆ ଫିର୍ଦ୍ଦୌସ୍, କଟକ-ଚୌଦ୍ୱାର ବିଧାୟକ ସୌଭିକ୍ ବିଶ୍ୱାଳ, କଟକ-ସଦର ବିଧାୟକ ପ୍ରକାଶ ଚନ୍ଦ୍ର ସେଠୀ, ପୂର୍ତ୍ତ ବିଭାଗର ଇଆଇସି (ସିଭିଲ୍) ପୂର୍ଣ୍ଣଚନ୍ଦ୍ର ମହାପାତ୍ର, ଓବିସିସିର ପରିଚାଳନା ନିର୍ଦ୍ଦେଶକ ଜୟକୃଷ୍ଣ ଦାସଙ୍କ ସମେତ ଏନ୍‌ସିସି, ଏଲ୍ ଆଣ୍ଡ ଟି ଏବଂ ଏଇ-କମ୍‌ର ବରିଷ୍ଠ ଅଧିକାରୀମାନେ ଉପସ୍ଥିତ ଥିଲେ ।

ଆଜିର ମନ୍ତବ୍ୟ

" ଆସାମରେ ଗତ ୭ ଦଶନ୍ଧି ମଧ୍ୟରେ ମୁସଲମାନଙ୍କ ଜନସଂଖ୍ୟା ୧୨%ରୁ ବଢ଼ି ୪୦%ରେ ପହଞ୍ଚିଛି। ଏହା କେବଳ ଏକ ରାଜନୈତିକ ପ୍ରସଙ୍ଗ ନୁହେଁ, ବରଂ ଏହା ମୋ ପାଇଁ ଜୀବନ ଓ ମୃତ୍ୟୁର ସଂଗ୍ରାମ।
– ହିମନ୍ତ ବିଶ୍ୱଶର୍ମା, ଆସାମ ମୁଖ୍ୟମନ୍ତ୍ରୀ

ଆଜି କ'ଣ କେଉଁଠି

ଭୁବନେଶ୍ୱର

- ଏନ୍‌ସିଡିଏସ୍ ପକ୍ଷରୁ ୱାର୍କଶପ୍, ସ୍ଥାନ: ଗୋପବନ୍ଧୁ ଏକାଡେମୀ ଅଫ୍ ଆଡ୍‌ମିନିଷ୍ଟ୍ରେଶନ, ସମୟ: ପୂର୍ବାହ୍ନ ୧୦ଟା।
- ଭାରତୀୟ କମ୍ୟୁନିଷ୍ଟ ପାର୍ଟି ପକ୍ଷରୁ ବିକ୍ଷୋଭ, ସ୍ଥାନ: ରାଜମହଲ ଛକ, ସମୟ: ପୂର୍ବାହ୍ନ ୧୦ଟା ୩୦।
- 'ମାନବ ସ୍ୱାସ୍ଥ୍ୟ ଓ ଔଷଧୀୟ ବୃକ୍ଷ' ଶୀର୍ଷକ ଜାତୀୟସ୍ତରୀୟ ଆଲୋଚନାଚକ୍ର, ସ୍ଥାନ: ନହରକଣ୍ଟାସ୍ଥିତ ଶ୍ରୀଜୟଦେବ କଲେଜ ପରିସର, ସମୟ: ପୂର୍ବାହ୍ନ ୧୦ଟା୩୦।
- ରମାଦେବୀ ମହିଳା ବିଶ୍ୱବିଦ୍ୟାଳୟର ଆନୁଆଲ ଆଲୁମ୍‌ନି ମିଟ୍ ୨୦୨୪, ସ୍ଥାନ: ବିଶ୍ୱବିଦ୍ୟାଳୟ ଅଡିଟୋରିୟମ୍, ସମୟ: ପୂର୍ବାହ୍ନ ୧୧ଟା।
- ଓଡ଼ିଶା ସୂଚନା ଅଧିକାର ଅଭିଯାନ ପକ୍ଷରୁ ଖବରଦାତା ସମ୍ମିଳନୀ, ସ୍ଥାନ: ଗୋଦାବରିଶ ସାହିତ୍ୟ ସଂସଦ, ସମୟ: ପୂର୍ବାହ୍ନ ୧୧ଟା।
- ଜାତୀୟ ଅଭିଲେଖାଗାରର ୪ର୍ଥ ମାସ ବାର୍ତ୍ତା କାର୍ଯ୍ୟକ୍ରମ, ସ୍ଥାନ: ଜାତୀୟ ଅଭିଲେଖାଗାରର ସମ୍ମିଳନୀ କକ୍ଷ, ସମୟ ଅପରାହ୍ନ ୪ଟା ୩୦।
- ବିଶ୍ୱ ରସଗୋଲା ଦିବସ ପାଳନ, ସ୍ଥାନ: ପାହାଳସ୍ଥିତ ମିଠା ବଜାର ପରିସର, ସମୟ: ଅପରାହ୍ନ ୫ଟା।
- 'ଫିଲ୍ମ ଜର୍ନାଲିଷ୍ଟସ୍ ଫୋରମ୍'ର ଏକବିଂଶ ସ୍ମୃତିଛାୟା କାର୍ଯ୍ୟକ୍ରମରେ 'ଉଲ୍‌କା' ଚଳଚ୍ଚିତ୍ର ପ୍ରଦର୍ଶନୀ, ସ୍ଥାନ: ସୂଚନା ଭବନ, ସମୟ: ସନ୍ଧ୍ୟା ୬ଟା ୩୦।

ପୁରୀ

- ଶ୍ରୀଜୀଉଙ୍କ ପାଖରେ ରସଗୋଲା ଭୋଗ, ସ୍ଥାନ: ଶ୍ରୀମନ୍ଦିର ସମ୍ମୁଖ, ସମୟ: ସକାଳ ୮ଟା।
- ଶ୍ରୀଜୀଉଙ୍କ ନୀଳାଦ୍ରି ବିଜେ, ସ୍ଥାନ: ଶ୍ରୀମନ୍ଦିର ସମ୍ମୁଖ, ସମୟ: ସନ୍ଧ୍ୟା ୬ଟା।

ଖୋର୍ଦ୍ଧା

- କୁଣ୍ଡାଖାଇ ସେବସଂଘ ପକ୍ଷରୁ ଚାରା ରୋପଣ ଓ ସଚେତନତା କାର୍ଯ୍ୟକ୍ରମ, ସ୍ଥାନ: ରାସୋଳ-ସାନପଦର ରାସ୍ତା, ଉଚ୍ଚ ପ୍ରାଥମିକ ବିଦ୍ୟାଳୟ ପରିସର, ରାସୋଳ, ବୋଲଗଡ଼, ସମୟ: ପୂର୍ବାହ୍ନ ୧୦ଟା।
- ସିପିଆଇଏମ୍ ପକ୍ଷରୁ ବିକ୍ଷୋଭ, ସ୍ଥାନ: ଜିଲାପାଳଙ୍କ କାର୍ଯ୍ୟାଳୟ, ଖୋର୍ଦ୍ଧା, ସମୟ: ପୂର୍ବାହ୍ନ ୧୧ଟା।
- ଶ୍ରୀସିରିଡ଼ି ସାଇବାବା ମନ୍ଦିରର ବାର୍ଷିକୋତ୍ସବ, ସ୍ଥାନ: ପାଇକରାପୁର, ଜଟଣୀ, ସମୟ: ସନ୍ଧ୍ୟା ୭ଟା।ହ୍

ବାଲେଶ୍ୱର

- ସ୍ୱତନ୍ତ୍ର ଲେକଚର୍ କାର୍ଯ୍ୟକ୍ରମ, ସ୍ଥାନ: ଫକୀରମୋହନ ବିଶ୍ୱବିଦ୍ୟାଳୟ କ୍ୟାମ୍ପସ, ନୂଆପାଡ଼ୀ, ରେମୁଣା, ବାଲେଶ୍ୱର, ସମୟ: ପୂର୍ବାହ୍ନ ୧୦ଟା ୩୦।
- ଶ୍ରୀଜଗନ୍ନାଥଙ୍କ ନୀଳାଦ୍ରି ବିଜେ, ସ୍ଥାନ: ଫକୀରମୋହନ ବିଶ୍ୱବିଦ୍ୟାଳୟ କ୍ୟାମ୍ପସ, ନୂଆପାଡ଼ୀ, ରେମୁଣା, ବାଲେଶ୍ୱର, ସମୟ: ଅପରାହ୍ନ ୧ଟା।
- ଫକୀରମୋହନ କଲେଜ ଓ ମିଶନ ଏଭେର କ୍ଲବ ମଧ୍ୟରେ ଫୁଟବଲ ମ୍ୟାଚ୍, ସ୍ଥାନ: ପରମିଟ ପଡ଼ିଆ, ବାଲେଶ୍ୱର, ସମୟ: ଅପରାହ୍ନ ୩ଟା ୩୦।

ଭଦ୍ରକ

- ଅବସରକାଳୀନ ସମ୍ବର୍ଦ୍ଧନା ସଭା, ସ୍ଥାନ: ବାରିକପୁର ଡିଗ୍ରୀ କଲେଜ, ଭଣ୍ଡାରିପୋଖରୀ, ସମୟ: ପୂର୍ବାହ୍ନ ୧୦ଟା।
- ସ୍ୱର୍ଗତ ଅକ୍ଷୟ ସାହୁଙ୍କ ଶ୍ରାଦ୍ଧବାର୍ଷିକୀ, ସ୍ଥାନ: ସାନବର୍ଚ୍ଛିକୟାଁ, ବନ୍ତ, ସମୟ: ପୂର୍ବାହ୍ନ ୧୧ଟା।
- ଧର୍ମସଭା, ସ୍ଥାନ: ନଙ୍ଗାମହଲା ମସ୍‌ଜିଦ୍, ଭଦ୍ରକ, ସମୟ: ରାତି ୯ଟା।

କେନ୍ଦୁଝର

- ଶ୍ରୀଜୀଉଙ୍କ ନୀଳାଦ୍ରି ବିଜେ, ସ୍ଥାନ: ଶ୍ରୀଜଗନ୍ନାଥ ମନ୍ଦିର, କେନ୍ଦୁଝର, ସମୟ: ସକାଳ ୯ ଟା।
- ଶ୍ରୀଜୀଉଙ୍କ ନୀଳାଦ୍ରି ବିଜେ, ସ୍ଥାନ: ହରିହର ମନ୍ଦିର, ବଡବିଲ, ସମୟ: ସକାଳ ୯ଟା ୩୦।
- ଭାରତୀୟ ମଜଦୁର ସଂଘର ୨୪ତମ ବାର୍ଷିକ ସମ୍ମିଳନୀ, ସ୍ଥାନ: କେନ୍ଦୁଝର ସଂସ୍କୃତି ଭବନ, ସମୟ: ପୂର୍ବାହ୍ନ ୧୦ ଟା।
- ଶ୍ରୀଜୀଉଙ୍କ ନୀଳାଦ୍ରି ବିଜେ, ସ୍ଥାନ: କଲ୍ୟାଣେଶ୍ୱର ମନ୍ଦିର, ବଡ଼ବିଲ, ସମୟ: ପୂର୍ବାହ୍ନ ୧୦ ଟା।
- ମେଗା ବନୀକରଣ କାର୍ଯ୍ୟକ୍ରମ, ସ୍ଥାନ: କେନ୍ଦୁଝର ଧରଣୀଧର ବିଶ୍ୱବିଦ୍ୟାଳୟ, ସମୟ: ପୂର୍ବାହ୍ନ ୧୦ ଟା।
- ନିଯୁକ୍ତି ମେଳା, ସ୍ଥାନ: ହାଟଡିହୀ, ସମୟ: ପୂର୍ବାହ୍ନ ୧୦ଟା ୩୦।
- ପାଟଣା ବ୍ଲକ୍‌ର ୱାର୍ଡ ସଦସ୍ୟଙ୍କ ପ୍ରଶିକ୍ଷଣ ଶିବିର ଉଦ୍‌ଯାପନୀ, ସ୍ଥାନ: ବ୍ଲକ୍ ସଭାଗୃହ, ପାଟଣା, ସମୟ: ପୂର୍ବାହ୍ନ ୧୧ ଟା।
- ସତସଙ୍ଗ, ଭଜନ କାର୍ଯ୍ୟକ୍ରମ, ସ୍ଥାନ: ଓରାଳି, ହାଟଡିହୀ, ସମୟ: ଅପରାହ୍ନ ୫ଟା।
- ଭଜନ ଏବଂ ନାମ ସଂକୀର୍ତ୍ତନ, ସ୍ଥାନ: ହଦଗଡ଼, ହାଟଡିହୀ, ସମୟ: ସନ୍ଧ୍ୟା ୭ଟା।
- ରସଗୋଲା ଦିବସ ପାଳନ, ସ୍ଥାନ: ନୀଳାଦ୍ରି କାର୍ଯ୍ୟାଳୟ, ବଡ଼ବିଲ, ସମୟ: ସନ୍ଧ୍ୟା ୭ଟା ୩୦।

ମୟୂରଭଞ୍ଜ

- ରାଜ୍ୟସ୍ତରୀୟ ବ୍ୟାଡମିଣ୍ଟନ ଟୁର୍ନାମେଣ୍ଟ ଉଦ୍‌ଘାଟନୀ ଉତ୍ସବ, ସ୍ଥାନ: ଇନଡୋର ଷ୍ଟାଡିୟମ, ବାରିପଦା, ସମୟ: ପୂର୍ବାହ୍ନ ୧୦ଟା।
- ପଞ୍ଚାୟତ ସମ୍ପତ୍ତି ନିଲାମ ପ୍ରକ୍ରିୟା, ସ୍ଥାନ: ମୋରଡ଼ା ବ୍ଲକ ଅଧୀନ ଗଡିଆ, ମୋରଡ଼ା, ଜୁଆଳିଭଙ୍ଗା, ଧଡ଼ାସାହି ପଞ୍ଚାୟତ, ସମୟ: ପୂର୍ବାହ୍ନ ୧୦ଟା।
- ଅନନ୍ତ ବଳିଆ ଟ୍ରଷ୍ଟ ଆନୁକୂଲ୍ୟରେ ସଚେତନତା ସଭାର ଉଦ୍‌ଯାପନୀ ଉତ୍ସବ, ସ୍ଥାନ: ଶହୀଦ ସ୍ମୃତି ଭବନ, ବାରିପଦା, ସମୟ: ପୂର୍ବାହ୍ନ ୧୧ଟା।

ବ୍ରହ୍ମପୁର

- ବିଇଏମ୍‌ସି କାଉନସିଲ ବୈଠକ, ସ୍ଥାନ: ବିଇଏମ୍‌ସି ସମ୍ମିଳନୀ କକ୍ଷ, ସମୟ: ପୂର୍ବାହ୍ନ ୧୧ଟା।
- ଏଆଇଡିଏସ୍‌ଓ ଗଞ୍ଜାମ ଜିଲା କମିଟି ପକ୍ଷରୁ ବିକ୍ଷୋଭ, ସ୍ଥାନ: ଖଲ୍ଲିକୋଟ ବିଶ୍ୱବିଦ୍ୟାଳୟ ସମ୍ମୁଖ, ସମୟ: ପୂର୍ବାହ୍ନ ୧୧ଟା ୩୦।
- ଜିଲା ବିଜେଡିର ସମୀକ୍ଷା ବୈଠକ, ସ୍ଥାନ: ଭାବାନଗର, ସମୟ: ଅପରାହ୍ନ୫ଟା।

ଗଞ୍ଜାମ

- ୱାର୍ଡ ସଦସ୍ୟାସଦସ୍ୟଙ୍କ ପୁନଃ ନବୀକରଣ ପାଠ୍ୟକ୍ରମ ନିମନ୍ତେ ପ୍ରଶିକ୍ଷଣ, ସ୍ଥାନ: ଆସିକା ବ୍ଲକ ସମ୍ମିଳନୀ କକ୍ଷ,ସମୟ: ପୂର୍ବାହ୍ନ ୧୦ଟା।

ରାୟଗଡ଼ା

- ୯ମ ପଞ୍ଚାୟତ ସମିତି ବୈଠକ, ସ୍ଥାନ: ରାୟଗଡ଼ା ପଞ୍ଚାୟତ ସମିତି ସଦ୍‌ଭାବନା ଗୃହ, ସମୟ: ପୂର୍ବାହ୍ନ ୧୦ଟା।
- ପଞ୍ଚାୟତ ସମିତି ବୈଠକ, ସ୍ଥାନ: ଗୁଡ଼ାରି ବ୍ଲକ କାର୍ଯ୍ୟାଳୟ ସମ୍ମିଳନୀ କକ୍ଷ, ସମୟ: ପୂର୍ବାହ୍ନ ୧୦ ଟା।
- ପଞ୍ଚାୟତ ସମିତି ବୈଠକ, ସ୍ଥାନ: ଚନ୍ଦ୍ରପୁର ବ୍ଲକ୍ କାର୍ଯ୍ୟାଳୟ ସଭା ଗୃହ, ସମୟ: ପୂର୍ବାହ୍ନ ୧୧ଟା।
- ରାୟଗଡ଼ା ଖାଦ୍ୟ ପ୍ରକ୍ରିୟାକରଣ ସଭ, ସ୍ଥାନ: ଜିଆଇଇଟି ବିଶ୍ୱ ବିଦ୍ୟାଳୟ, ଗୁଣପୁର, ସମୟ: ପୂର୍ବାହ୍ନ ୧୧ଟା।
- ପଞ୍ଚାୟତ ସମିତି ବୈଠକ, ସ୍ଥାନ: ମୁନିଗୁଡ଼ା ପଞ୍ଚାୟତ ସମିତି କାର୍ଯ୍ୟାଳୟ ସଭା ଗୃହ, ସମୟ: ପୂର୍ବାହ୍ନ ୧୧ ଟା।

ନବରଙ୍ଗପୁର

- ଜିଲାସ୍ତରୀୟ ପ୍ରେରଣା ଉତ୍ସବ, ସ୍ଥାନ: ଜବାହାର ନବୋଦୟ ବିଦ୍ୟାଳୟ, ଖାତିଗୁଡ଼ା, ସମୟ: ପୂର୍ବାହ୍ନ ୧୦ଟା।

ମାଲକାନଗିରି

- କୋରାପୁଟ ସମବାୟ ବ୍ୟାଙ୍କ ଏମ୍‌ଭି-୭୯ ଶାଖାର ଋଣ ମେଳା, ସ୍ଥାନ: କାଲିମେଳା ବ୍ୟାଙ୍କ ପରିସର, ସମୟ: ପୂର୍ବାହ୍ନ ୧୧ଟା।

ସମ୍ବଲପୁର

- ଯୁଜୁମୁରା ପଞ୍ଚାୟତ ସମିତି ବୈଠକ, ସ୍ଥାନ: ପଞ୍ଚାୟତ ସମିତି ସଭାକକ୍ଷ, ସମୟ : ପୂର୍ବାହ୍ନ ୧୦ଟା ୩୦।
- ଭଜନ ଓ କିର୍ତ୍ତନ କାର୍ଯ୍ୟକ୍ରମ, ସ୍ଥାନ : ସମ୍ବଲପୁର ମହାନଗର ନିଗମ ଅନ୍ତର୍ଗତ ବଲବସପୁର ଜଗନ୍ନାଥ ମନ୍ଦିର, ସମୟ : ସନ୍ଧ୍ୟା ୬ଟା।

ବଲାଙ୍ଗୀର

- ସୁଟିଂ ପ୍ରଶିକ୍ଷଣ ଶିବିର, ସ୍ଥାନ: ଆରଏନ୍ ସିଂଦେଓ ସ୍ପୋର୍ଟସ୍ କମ୍ପ୍ଲେକ୍ସ, ବଲାଙ୍ଗୀର, ସମୟ: ସକାଳ ୬ଟା।

ରାଉରକେଲା

- ଯୁଗ୍ମ ଜନଶୁଣାଣୀ, ସ୍ଥାନ:ବାଲିଯୋଡି, ଦକ୍ଷିଣ ରାଉରକେଲା, ସମୟ: ସକାଳ ୮ଟା ୩୦।
- ଯୁଗ୍ମ ଜନଶୁଣାଣି, ସ୍ଥାନ: ଫକୀର ମୋହନ ବିଦ୍ୟାପୀଠ, ବାଲଯୋଡି ସମୟ: ସକାଳ ୮ଟା ୩୦।
- ଡେଙ୍ଗୁ ସଚେତନତା ଶିବିର,ସ୍ଥାନ: କୁଷ୍ଟକଲୋନୀ, ମାଲଗୋଦାମ ସମୟ: ସକାଳ ୯ଟା ୩୦।
- ଦୂଷିତ ପାନୀୟ ଜଳକୁ ନେଇ ୱାଟକୋ କାର୍ଯ୍ୟାଳୟ ସମ୍ମୁଖରେ ବିକ୍ଷୋଭ,ସ୍ଥାନ: ଉଦିତନଗର, ସମୟ: ପୂର୍ବାହ୍ନ ୧୧ଟା ୩୦।
- ଓକିଲ ସଂଘ ପକ୍ଷରୁ ମୁଖ୍ୟମନ୍ତ୍ରୀ, ଆଇନମନ୍ତ୍ରୀଙ୍କୁ ସ୍ମାରକପତ୍ର ପ୍ରଦାନ, ସ୍ଥାନ: ବିରଜାପାଲୀ, ସମୟ: ମଧ୍ୟାହ୍ନ ୧୨ଟା।
- ଆର୍‌ଏସ୍‌ପିରେ ସ୍ୱୀକୃତିପ୍ରାପ୍ତ ନିର୍ବାଚନ କରିବା ଦାବିରେ ଗଣବିକ୍ଷୋଭ, ସ୍ଥାନ: ସେକ୍ଟର-୫ ଆର୍‌ଏଲ୍‌ସି କାର୍ଯ୍ୟାଳୟ, ସମୟ: ଅପରାହ୍ନ ୫ଟା।

ବରଗଡ଼

- ନୃସିଂହନାଥ ରେଞ୍ଜ ବନ ବିଭାଗ ପକ୍ଷରୁ ଔଷଧୀୟ ଚାରା ରୋପଣ କାର୍ଯ୍ୟକ୍ରମ, ସ୍ଥାନ: ଜର୍ଜଗଡ଼, ନୃସିଂହନାଥ, ପାଇକମାଳ ସମୟ: ସକାଳ ୮ଟା।
- ସାମ୍ବାଦିକ ଭବନର ଲୋକାର୍ପଣ, ସ୍ଥାନ: ଝାରବନ୍ଧ, ସମୟ: ସକାଳ ୯ଟା।
- ସିଆରସିସିଙ୍କ ସ୍କୁଲ ପରିଦର୍ଶନ, ସ୍ଥାନ: ବୈତାଳି ପ୍ରାଥମିକ ସ୍କୁଲ, ଝାରବନ୍ଧ, ସମୟ: ପୂର୍ବାହ୍ନ ୧୦ଟା।
- ଖବରଦାତାଙ୍କ ବୈଠକ, ସ୍ଥାନ: ଅଗ୍ରଗାମୀ ଯୁବକ ସଂଘ, ବରଗଡ଼, ସମୟ: ସନ୍ଧ୍ୟା ୬ଟା ୩୦।
- ରୋଟାରୀ କ୍ଲବର ସ୍ଥାପନା ସମାରୋହ, ସ୍ଥାନ: ହୋଟେଲ ଗଣପତି, ବରଗଡ଼, ସମୟ: ସନ୍ଧ୍ୟା ୭ଟା।

କଳାହାଣ୍ଡି

- ମା' ବସ୍ତୁରେନ ମାଉଲିଙ୍କ ଆଷାଢ଼ କେନା ମଣ୍ଡେଇ ଯାତ୍ରା, ସ୍ଥାନ: କୋକସରା ବ୍ଲକ ଟେମରା, ସମୟ: ଅପରାହ୍ନ ୪ଟା।
- ଭବାନୀପାଟଣା ସହର ସୌନ୍ଦର୍ଯ୍ୟକରଣ ଉପରେ ଜିଲାପାଳଙ୍କ ସମୀକ୍ଷା ବୈଠକ, ସ୍ଥାନ: ଜିଲାପାଳଙ୍କ ଅଫିସ ଭବାନୀପାଟଣା, ସମୟ: ପୂର୍ବାହ୍ନ ୧୧ଟା।
- ଟିପିଡବ୍ଲ୍ୟୁଓଡିଏଲ୍ ପକ୍ଷରୁ ଅଭିଯୋଗ ପ୍ରତିବିଧାନ ମଞ୍ଚ, ସ୍ଥାନ: ଭବାନୀପାଟଣା ସବ୍‌ଡିଭିଜନ-୨ ଅଫିସ, ସମୟ: ପୂର୍ବାହ୍ନ ୧୦ଟା।

ବୌଦ୍ଧ

- ଚାରିଛକ ପଞ୍ଚାୟତ ଉଚ୍ଚ ବିଦ୍ୟାଳୟରେ ଶିକ୍ଷକଙ୍କୁ ଅବସରକାଳୀନ ସମ୍ବର୍ଦ୍ଧନା, ସ୍ଥାନ: ପଞ୍ଚାୟତ ଉଚ୍ଚ ବିଦ୍ୟାଳୟ ଚାରିଛକ. ହରଭଙ୍ଗା, ସମୟ : ପୂର୍ବାହ୍ନ ୧୦ଟା।

ଦେବଗଡ଼

- ଜିଲା ପରିଷଦ ବୈଠକ, ସ୍ଥାନ: ଜିଲା ପରିଷଦ ସମ୍ମିଳନୀ କକ୍ଷ, ସମୟ: ପୂର୍ବାହ୍ନ ୧୦ଟା।
- ଚାଷୀମାନଙ୍କୁ ନେଇ ଫଳ ଓ ପନିପରିବା ଉତ୍ପାଦନ ବୃଦ୍ଧି ନିମନ୍ତେ ତାଲିମ ଶିବିର, ସ୍ଥାନ: କୃଷି ବିଜ୍ଞାନ କେନ୍ଦ୍ର ପରିସର, ସମୟ: ପୂର୍ବାହ୍ନ ୧୧ଟା।
- ନୀଳାଦ୍ରି ବିଜେ, ସ୍ଥାନ: ଜଗନ୍ନାଥ ମନ୍ଦିର, ପୁରୁଣାଗଡ, ଦେବଗଡ, ସମୟ: ମଧ୍ୟାହ୍ନ ୧୨ଟା।
- ମା' କନକ ଦୁର୍ଗାଙ୍କ ସନ୍ଧ୍ୟା ଆଳତି, ସ୍ଥାନ: ମଠସାହି, କନକ ଦୁର୍ଗା ମନ୍ଦିର, ସମୟ: ସନ୍ଧ୍ୟା ୭ଟା।

ସୁବର୍ଣ୍ଣପୁର

- ପୁରସ୍କାର ବିତରଣ ଉତ୍ସବ, ସ୍ଥାନ: ଅମରପାଲି ସରକାରୀ ୟୁପି ସ୍କୁଲ, ବୀରମହାରାଜପୁର, ସମୟ: ଅପରାହ୍ନ ୩ଟା।
- ଶ୍ରୀଜୀଉଙ୍କ ମନ୍ଦିର ପ୍ରବେଶ, ସ୍ଥାନ:ତରଭା ଜଗନ୍ନାଥ ମନ୍ଦିର, ସମୟ:ସନ୍ଧ୍ୟା ୭ଟା ୩୦।

ନୂଆପଡ଼ା

- ଭାଗବତ ମହାପାରାୟଣ, ସ୍ଥାନ: ବୋଡେନ ବ୍ଲକ କେରାପଦର ଗାଁ, ସମୟ: ସକାଳ ୬ଟା ଓ ସନ୍ଧ୍ୟା ୭ଟା।
- ଚକ୍ଷୁ ପରୀକ୍ଷା ଶିବିର, ସ୍ଥାନ: ଖଡ଼ିଆଳ ସାଂସ୍କୃତିକ ଅନୁଷ୍ଠାନ ପରିସର, ସମୟ: ସକାଳ ୧୦ଟା।

ଝାରସୁଗୁଡ଼ା

- ସ୍ୱତନ୍ତ୍ର ପୂଜା ଅର୍ଚ୍ଚନା, ସ୍ଥାନ: ସହରସ୍ଥିତ ପୁରୁଣା ବସଷ୍ଟାଣ୍ଡ ସନ୍ତୋଷି ମନ୍ଦିର, ସମୟ: ସକାଳ ୭ଟା।
- ମୁସଲିମ ସମ୍ପ୍ରଦାୟର ସାମୁହିକ ନମାଜ ପାଠ, ସ୍ଥାନ: ସହରସ୍ଥିତ ମଙ୍ଗଳ ବଜାର ଓ ହଟଲୀପଡ଼ା ମସଜିଦ, ସମୟ: ମଧ୍ୟାହ୍ନ ୧୨ଟା୩୦।
- ଫୁଟବଲ ପ୍ରତିଯୋଗିତା ପାଇଁ କାର୍ଯ୍ୟ ଆରମ୍ଭ, ସ୍ଥାନ: ସହରସ୍ଥିତ ମନମୋହନ ସ୍କୁଲ ପଡ଼ିଆ, ସମୟ: ଅପରାହ୍ନ ୫ଟା।

ଜଗତ୍‌ସିଂହପୁର

- ମନସା ଚାରିଟେବୁଲ ଟ୍ରଷ୍ଟ ପକ୍ଷରୁ ରକ୍ତଦାନ ଶିବିର, ସ୍ଥାନ: ପାରାଦୀପ କଲେଜ ପରିସର ସମୟ: ପୂର୍ବାହ୍ନ ୧୦ଟା।
- ପଞ୍ଚାୟତ ସମିତି ବୈଠକ, ସ୍ଥାନ: ଏରସମା ବ୍ଲକ କାର୍ଯ୍ୟାଳୟ ସଭା ଗୃହ, ସମୟ : ପୂର୍ବାହ୍ନ ୧୧ଟା।
- ଅରୋମିରା ଦିବ୍ୟଜ୍ୟୋତି ଆଶ୍ରମର ବାର୍ଷିକ ଉତ୍ସବ ଉପଲକ୍ଷେ ଦିବ୍ୟ ପାଠଚକ୍ର ଓ ଆଧ୍ୟାତ୍ମିକ ସଭା. ସ୍ଥାନ: ମହାନଦୀପଠା, ତିର୍ତ୍ତୋଲ, ସମୟ: ପୂର୍ବାହ୍ନ ୧୧ଟା୩୦।

ନୟାଗଡ଼

- ଲକ୍ଷ୍ମୀ ନାରାୟଣ ଭେଟ ପରେ ଶ୍ରୀଜଗନ୍ନାଥ ଜୀଉଙ୍କ ରଥ ଟଣା, ସ୍ଥାନ: ନୟାଗଡ଼ ପୁରୁଣା ସହର, ସମୟ: ଅପରାହ୍ନ ୪ଟା।
- ଶ୍ରୀଜୀଉଙ୍କ ନୀଳାଦ୍ରୀ ବିଜେ, ସ୍ଥାନ: ଦଶପଲ୍ଲା ସହର ସାତପାଟଣା ଜଗନ୍ନାଥ ମନ୍ଦିର, ସମୟ:ସନ୍ଧ୍ୟା ୭ଟା।
- ଶ୍ରୀଜୀଉଙ୍କ ନୀଳାଦ୍ରୀ ବିଜେ, ସ୍ଥାନ: ଦଶପଲ୍ଲା ସହର କୁଞ୍ଜବନଗଡ଼ ଜଗନ୍ନାଥ ମନ୍ଦିର, ସମୟ: ରାତି ୮ଟା।

କେନ୍ଦ୍ରାପଡ଼ା

- ଜନଚେତନା ବହୁମୁଖୀ ସମବାୟ ସମିତି ପକ୍ଷରୁ ବାଣୀକଣ୍ଠ ନିମାଇଁ ହରିଚନ୍ଦନଙ୍କ ଶ୍ରାଦ୍ଧୋତ୍ସବ, ସ୍ଥାନ: ଗୋକୁଳ ଚନ୍ଦ୍ର ସଙ୍ଗୀତ ସଦନ, ଖଡିଅଙ୍ଗ, କେନ୍ଦ୍ରାପଡ଼ା ସହର, ସମୟ: ପୂର୍ବାହ୍ନ ୧୦ଟା।
- ମା' ପାଇଁ ଗଛଟିଏ କାର୍ଯ୍ୟକ୍ରମ, ସ୍ଥାନ: ଭରତପୁର, କେନ୍ଦ୍ରାପଡା, ସମୟ: ପୂର୍ବାହ୍ନ ୧୦ଟା।
- ପଞ୍ଚାୟତ ସମିତିର ତୃତୀୟ ସାଧାରଣ ବୈଠକ, ସ୍ଥାନ: ବ୍ଲକ ପରିସର, ମାର୍ଶାଘାଇ, ସମୟ: ପୂର୍ବାହ୍ନ ୧୦ଟା।

ଆଜିର ରାଶିଫଳ

ଜ୍ୟୋତିର୍ବିଦ୍ୟା ବିଶାରଦ ପ୍ରସନ୍ନ କୁମାର ମହାପାତ୍ର
ମଙ୍ଗରାଜପୁର ଶାସନ, କାଦୁଆ, ଗଞ୍ଜାମ
Email-pkmahapatro@gmail.com

ମେଷ ଅର୍ଥ ସମ୍ପର୍କକୁ କେନ୍ଦ୍ରକରି ବନ୍ଧୁ ପ୍ରତିବାଦର ସ୍ୱର ଉତ୍ତୋଳନ କରିପାରନ୍ତି। ନିର୍ମାଣାଧୀନ କାର୍ଯ୍ୟରେ କେତେକ ସମସ୍ୟା ହଠାତ୍ ଦେଖାଯିବା କାରଣରୁ ସ୍ଥଗିତ ରହିପାରେ। ଅଶ୍ୱିନୀ ନକ୍ଷତ୍ର ସକାଶେ ପରୋକ୍ଷ ଶତ୍ରୁତା, ମାଲିମକଦ୍ଦମା ସମ୍ବନ୍ଧୀୟ ଦୁଶ୍ଚିନ୍ତା ଲାଗିରହିବ। ସମ୍ପର୍କୀୟଙ୍କ ଉପରେ ଭରସା କରି କେଣସି କାମ କରିପାରିବେ ନାହିଁ।

ବୃଷ କର୍ମକ୍ଷେତ୍ରରେ ପ୍ରତ୍ୟେକ ପ୍ରତିବନ୍ଧକକୁ ଦୃଢ଼ତାର ସହ ସମ୍ମୁଖୀନ ହୋଇ କାମ କରିବେ। ରୋହିଣୀ ନକ୍ଷତ୍ର କୌଣସି ଆନୁଷ୍ଠାନିକ କାର୍ଯ୍ୟରେ ଯୋଗଦେଇ ସମ୍ମାନିତ ହୋଇପାରନ୍ତି। ପାରିବାରିକ ଶୃଙ୍ଖଳା ରକ୍ଷା କରିବାରେ ପାଖ ପଡ଼ୋଶୀମାନେ ସହାୟତା ଆଶା କରିପାରନ୍ତି। ସଙ୍ଗୀତ କଳା, ସାହିତ୍ୟ, କ୍ରୀଡ଼ା, ଚଳଚ୍ଚିତ୍ର କ୍ଷେତ୍ରରେ ଉନ୍ନତି କରିବେ।

ମିଥୁନ ଆଜି ପୁନର୍ବସୁ ନକ୍ଷତ୍ରର ଆକସ୍ମିକ ଦୂରଯାତ୍ରା ସାଙ୍ଗକୁ ଖର୍ଚ୍ଚାନ୍ତ ହେବାକୁ ପଡ଼ିବ। ଆତ୍ମୀୟଙ୍କ ଆହ୍ୱାନରେ ମନୋରଞ୍ଜନ ସକାଶେ ମନ ବଳାଇ ପାରନ୍ତି। ପ୍ରତିଯୋଗୀ କିମ୍ବା ପ୍ରତିଦ୍ୱନ୍ଦ୍ୱୀ ଅଯଥା ଦୋଷାରୋପ କରି ସମସ୍ୟାକୁ ବଢାଇଦେବେ। ପରିବାର ଭିତରେ ପୁରୁଣା କଥାକୁ ବେଶି ଦୋହରାଇଲେ କଳହ ଲାଗିପାରେ।

କର୍କଟ ପ୍ରତ୍ୟେକ ପରିସ୍ଥିତିକୁ ସଜାଡି ନେବାର କଳା, କୌଶଳରୁ କାମ ହାସଲ କରିପାରିବେ। ନିଜେ ଅସୁବିଧା ଭିତରେ ଚଳୁଥିଲେ ମଧ୍ୟ ବନ୍ଧୁଙ୍କ କାମରେ ଯଥାସାଧ୍ୟ ସାହାଯ୍ୟ କରିପାରନ୍ତି। ପୁଷ୍ୟା ନକ୍ଷତ୍ରର ବ୍ୟବସାୟ ଓ ପରିବହନ କ୍ଷେତ୍ରରେ ସମସ୍ୟା ସମାଧାନ ହେବ। ପରିବାରରେ କାହାର ସ୍ୱାସ୍ଥ୍ୟ ସମସ୍ୟା ମାନସିକ ଅସୁସ୍ଥତାର କାରଣ ହେବ।

ସିଂହ ଆଜି ସକାଳୁ ବନ୍ଧୁଙ୍କ ସାକ୍ଷାତରୁ ଉପକୃତ ହୋଇ ପାରନ୍ତି। ଉତ୍ତରାଫାଲଗୁନୀ ନକ୍ଷତ୍ର ମାତ୍ରାଧିକ ଭ୍ରମଣ ଓ କାମର ଚାପ ବ୍ୟଥିତ କରିବ। କର୍ମକ୍ଷେତ୍ରରେ ପଦସ୍ଥ ବ୍ୟକ୍ତିଙ୍କ କିଛି ଆଶ୍ୱସ୍ତି ସୂଚକ କଥା ଶୁଣି ମନ ହାଲୁକା ହୋଇଯିବ। ଅନ୍ୟକୁ ସାହାଯ୍ୟ କରିବାକୁ ଯାଇ ନିଜର କାମଟି ଅଟକି ରହିଯିବାର ଆଶଙ୍କାକୁ ଏଡାଇ ଦିଆଯାଇ ନ ପାରେ।

କନ୍ୟା ଆଜି ହସ୍ତା ନକ୍ଷତ୍ରର ପରିବାର, ଲୋକସମ୍ପର୍କ, ଶିଳ୍ପ, ବ୍ୟବସାୟ ଓ ପରିବହନ କ୍ଷେତ୍ର ଭଲ ରହିବ। ପରିବାରର ଆବଶ୍ୟକତା ଅନୁଭବ କରି ଗୃହୋପକରଣ କ୍ରୟ ଯୋଜନା କରିବେ। ବନ୍ଧୁଙ୍କ କଥାରେ ପଡ଼ି ସମସ୍ୟା ଥିବା ଘଟଣାରେ ମୁଣ୍ଡ ନ ପୂରାଇବା ଭଲ। ସାମୂହିକ କାମରେ ପଡ଼ୋଶୀ ସାହାଯ୍ୟ ପାଇଁ ଆଗେଇ ଆସିବେ।

ତୁଳା ସ୍ୱାତୀ ନକ୍ଷତ୍ର ପାରିବାରିକ ଅଶାନ୍ତି ଲାଗିରହିବା କାରଣରୁ ମନ ଭଲ ରହି ନ ପାରେ। ଅନ୍ୟମାନଙ୍କ ସକାଶେ ଯେତେ ଭଲ କାମ କଲେ ସୁଦ୍ଧା ପର କଥା ଶୁଣି ସେମାନେ ଆପଣଙ୍କଠାରୁ ଦୂରେଇ ରହିପାରନ୍ତି। ବାଣିଜ୍ୟ, ଶିଳ୍ପ ଓ ପରିବହନରେ ସମସ୍ୟା ସମାଧାନ ହୋଇପାରେ। ଭ୍ରମଣ ଅବକାଶରେ ଖର୍ଚ୍ଚାନ୍ତ ହୋଇପାରନ୍ତି।

ବିଛା ବିଭିନ୍ନ ସମସ୍ୟା ମଧ୍ୟରେ ଗତି କଲେ ମଧ୍ୟ କୌଣସି ଅସୁବିଧା ହେବନାହିଁ। ରାଜନୀତି, ପ୍ରଶାସନିକ, କଳା, କ୍ରୀଡ଼ା ଓ ଚଳଚ୍ଚିତ୍ର କ୍ଷେତ୍ରରେ ସୁନାମ ଅର୍ଜନ କରିବେ। ପ୍ରତ୍ୟେକ କ୍ଷେତ୍ରରେ ନିଜ ସଂସ୍ପର୍ଶରେ ଆସୁଥିବା ବ୍ୟକ୍ତିଙ୍କ ସାହାଯ୍ୟ ସହଯୋଗ ପାଇପାରିବେ। ନିର୍ମାଣ କ୍ଷେତ୍ରରେ ସମସ୍ୟା ସମାଧାନ କରିବାରେ ସଫଳ ହେବେ।

ଧନୁ ପ୍ରତ୍ୟେକ କ୍ଷେତ୍ରରେ ପ୍ରତିକୂଳତା ଦୂରେଇ ଯାଉଥିବା ଅନୁଭବ କରି ଆଶାବାଦୀ ହେବେ। ଦୀର୍ଘ ଦିନର ଅପେକ୍ଷା ପରେ ସାଙ୍ଗଙ୍କ ସାହାଯ୍ୟରେ ବକେୟା ଆଦାୟ କରିପାରିବେ। କ୍ରନିକ୍ ରୋଗ ସକାଶେ ଡାକ୍ତରଙ୍କ ପରାମର୍ଶ ପାଇଁ ଦୌଡିବାକୁ ପଡିପାରେ। ପୂର୍ବାଷାଢ଼ା ନକ୍ଷତ୍ରର ଜମିଜମାକୁ କେନ୍ଦ୍ରକରି ଟଣାଓଟରା ଦେଖାଦେଇପାରେ।

ମକର ବନ୍ଧୁଙ୍କ ସହାୟତାରେ ପାରିବାରିକ ଅସୁବିଧାକୁ ସୁଧାରି ନେବାର ପ୍ରଯତ୍ନ କରିବେ। ଶିଳ୍ପ, ବାଣିଜ୍ୟ, ପରିବହନ କ୍ଷେତ୍ରରେ ଲାଭ ନ ହୋଇପାରେ। ଉପରିସ୍ଥଙ୍କ ହସ୍ତକ୍ଷେପ ଫଳରେ ସାହିତ୍ୟ, ସଙ୍ଗୀତ, କ୍ରୀଡ଼ା ଓ ଚଳଚ୍ଚିତ୍ର କ୍ଷେତ୍ର ସମସ୍ୟା ସମାଧାନ ହୋଇଯିବ। ଶ୍ରବଣା ନକ୍ଷତ୍ରର ସ୍ୱାସ୍ଥ୍ୟରେ ଉନ୍ନତି ହେବାରୁ ଆଶ୍ୱସ୍ତି ଲାଭ କରିପାରନ୍ତି।

କୁମ୍ଭ ପାରିବାରିକ ଶୃଙ୍ଖଳା ରକ୍ଷା କରିବାକୁ ଯାଇ କଷ୍ଟ ସ୍ୱୀକାର କରିବାକୁ ପଡ଼ିପାରେ। ପ୍ରତ୍ୟେକ କ୍ଷେତ୍ରରେ ସମସ୍ୟା ରହିବ। ଧୈର୍ଯ୍ୟହରା ନ ହୋଇ କାର୍ଯ୍ୟ କଲେ ଉପକୃତ ହେବେ। ପାରିବାରିକ କ୍ଷେତ୍ରରେ ନୀରବ ରହିବାକୁ ବାଧ୍ୟ ହୋଇପାରନ୍ତି। ଶତଭିଷା ନକ୍ଷତ୍ର କୌଣସି ନୀଚ ଜାତିର ବ୍ୟକ୍ତିଙ୍କ ସହାୟତାରୁ ଉପକୃତ ହେବେ।

ମୀନ ଆଜି ଉତ୍ତରଭାଦ୍ରପଦ ନକ୍ଷତ୍ର ସକାଶେ ଦିନଟି ବହୁତ ଭଲ ରହିବ। ମିତ୍ରତା ବୃଦ୍ଧି, କାର୍ଯ୍ୟ ସଫଳ, କଳା, ସାହିତ୍ୟ, ସଙ୍ଗୀତରେ ପ୍ରତିଷ୍ଠାଲାଭର ସମ୍ଭାବନା ରହିଛି। ପ୍ରଶାସନିକ ସ୍ତରରେ ପ୍ରତିକୂଳ ପରିସ୍ଥିତିରେ ଚାପକୁ ଯଥା ସାଧ୍ୟ ନିୟନ୍ତ୍ରଣ ମଧ୍ୟରେ ରଖିବାରେ ସମର୍ଥ ହେବେ। ନିର୍ମାଣାଧୀନ କାମର ଜଞ୍ଜାଳ ହେତୁ ଗୁଡ଼ାଏ ଚିନ୍ତା କରି ମନକୁ ଭାରାକ୍ରାନ୍ତ କରିପାରନ୍ତି।

ଆଜି ଜୁଲାଇ ୧୯ ତାରିଖ, ଶୁକ୍ରବାର ଶ୍ରୀଜୀଉଙ୍କ ନୀଳାଦ୍ରିବିଜେ, ଶିବଶୟନ, ଶ୍ରୀଲୋକନାଥ ଓ ଲିଙ୍ଗରାଜ ମହାପ୍ରଭୁଙ୍କ ଶୟନଯାତ୍ରା ଉତ୍ସବ, ଶିବ ଚତୁର୍ଦ୍ଦଶୀ ଉପବାସ ଓ ବେଢ଼ା ପରିକ୍ରମା। ରାଶିନକ୍ଷତ୍ର-ମୂଳା/ଧନୁ, ତ୍ରୟୋଦଶୀର ଏକୋଦ୍ଦିଷ୍ଟ ଓ ପାର୍ବଣ ଶ୍ରାଦ୍ଧ। ସକାଳ ଘ.୦୫।୨୧ମି. ଗତେ ଘ.୦୬।୧୩ ମି. ମଧ୍ୟେ, ଘ.୦୭।୦୫ମି. ଗତେ ଘ.୦୮।୩୭ମି. ମଧ୍ୟେ ଶୁଦ୍ଧ ଶୁଭ ବେଳା। ଦିବା ଘ.୧୦।୧୫ ମି. ଗତେ ଘ.୧୧।୫୨ ମି. ମଧ୍ୟେ ରାହୁକାଳ।

ଗୁପ୍ତ ସୁଡ଼ଙ୍ଗ ଖୋଜିବ...

ପ୍ରଥମ ପୃଷ୍ଠାରୁ...

ପରେ ରତ୍ନଭଣ୍ଡାର ଭିତରକୁ ଯାଇଥିଲେ। ରତ୍ନଭଣ୍ଡାର ଭିତର ସ୍ଥିତି ଅନୁଧ୍ୟାନ କରାଯିବା ସହ ରତ୍ନଅଳଙ୍କାର ସ୍ଥାନାନ୍ତରଣ କାର୍ଯ୍ୟ କରାଯାଇଥିଲା। ତେବେ ଭିତର ରତ୍ନଭଣ୍ଡାର ଖୋଲିବା ପରେ ତା' ଭିତରେ ଗୁପ୍ତ ସୁଡ଼ଙ୍ଗ ଥିବା ଚର୍ଚ୍ଚା ଜୋର୍ ଧରିଛି। ଏପରି କି ରତ୍ନଭଣ୍ଡାର ତଳେ ସୁଡ଼ଙ୍ଗ ରହିଛି ବୋଲି ବିଭିନ୍ନ ମହଲରେ ଆଲୋଚନା କରାଯାଉଛି। ତେବେ ଗଜପତି ମହାରାଜ ରତ୍ନଭଣ୍ଡାର ଭିତରୁ ଆସିବା ପରେ ଖବରଦାତାଙ୍କୁ ସୂଚନା ଦେଇ କହିଥିଲେ, ଏସ୍‌ଓପି ଅନୁସାରେ ଶ୍ରୀମନ୍ଦିର ଭିତର ରତ୍ନଭଣ୍ଡାରରେ ଥିବା ମହାପ୍ରଭୁଙ୍କ ରତ୍ନଅଳଙ୍କାର ଓ ଅନ୍ୟାନ୍ୟ ଜିନିଷ ଯାହାସବୁ ରହିଛି ତାକୁ କଢ଼ାଯାଇ ଖଟଶେଯ ଘରେ ନିର୍ମାଣ ହୋଇଥିବା ଅସ୍ଥାୟୀ ଭଣ୍ଡାରକୁ ସ୍ଥାନାନ୍ତର କରାଯାଉଛି। ବାହାର ରତ୍ନଭଣ୍ଡାର ସଫାହୋଇ ସମସ୍ତ ଆଲମାରୀ ସିନ୍ଦୁକ ବାହାରକୁ କଢ଼ାଯାଇଛି। ବାହାର ଭଣ୍ଡାର ଘରର ସମସ୍ତ ଜିନିଷ ଚାଙ୍ଗଡ଼ା ଘରେ ଓ ଫୁଲ ଘରେ ରଖାଯାଇଛି। ସମସ୍ତ ଅଳଙ୍କାରକୁ ସୁରକ୍ଷିତ ଭାବରେ ହାଇ ସିକ୍ୟୁରିଟି ମଧ୍ୟରେ ରଖାଯାଉଛି। ଅଳଙ୍କାର ସ୍ଥାନାନ୍ତର ହେବା ପରେ ଖଟଶେଯ ଘରର କବାଟକୁ ଲକ୍ କରାଯାଇ ଶ୍ରୀଜଗନ୍ନାଥ ମନ୍ଦିର ଆକ୍ଟ ଅନୁଯାୟୀ ଚାବିକୁ ସରକାରୀ ଟ୍ରେଜେରିରେ ରଖାଯିବ। ସମସ୍ତ ଜିନିଷ ସ୍ଥାନାନ୍ତର ହେବା ପରେ ହାଇ ଟେକ୍ନୋଲୋଜି ସ୍କାନିଂ ଇନ୍‌ଷ୍ଟ୍ରୁମେଣ୍ଟ ସାହାଯ୍ୟରେ ନିରୀକ୍ଷଣ କରାଯିବ। ନିରୀକ୍ଷଣରେ ବାହାର ଓ ଭିତର ରତ୍ନଭଣ୍ଡାର ପରିସରରେ ଆଉ କିଛି ନ ଥିବା ଜଣାପଡ଼ିବା ପରେ ଏଏସ୍‌ଆଇକୁ ମରାମତି ନିମନ୍ତେ ହସ୍ତାନ୍ତର କରାଯିବ। ଏଥିସହିତ ବାହାର ଓ ଭିତର ରତ୍ନଭଣ୍ଡାରର ମରାମତି ନିହାତି ଆବଶ୍ୟକ। କେଉଁ କାଳରୁ କେବେ ମରାମତି ହୋଇଥିଲା କେହି ଜାଣନ୍ତିନି। ୧୯୭୧ରୁ ଏଏସ୍‌ଆଇ ଦାୟିତ୍ୱ ନେବା ପରେ ଆଦୌ ମରାମତି ହୋଇନି। ତେଣୁ ମରାମତିର ଆବଶ୍ୟକତା ରହିଛି। ମହାପ୍ରଭୁଙ୍କ ନୀତିକାନ୍ତି ଓ ଭକ୍ତଙ୍କ ଦର୍ଶନ ବ୍ୟବସ୍ଥାରେ କୌଣସି ସମସ୍ୟା ହେବ ନାହିଁ। ମରାମତି କାର୍ଯ୍ୟ ସମ୍ପନ୍ନ ହେବା ପରେ ଅଳଙ୍କାରଗୁଡ଼ିକର ଗଣତିମଣତି କାର୍ଯ୍ୟ ଆରମ୍ଭ ହେବ ବୋଲି ଗଜପତି ମହାରାଜା କହିଛନ୍ତି।

ସରକାରଙ୍କ ଏସ୍‌ଓପିରେ ସୁଡ଼ଙ୍ଗ...

ଜଷ୍ଟିସ୍ ରଥ ଖଣ୍ଡନ କରିଛନ୍ତି। ସେ କହିଛନ୍ତି, ବାରମ୍ବାର କହିଛି, ଏସବୁ କଥା କାହାଣୀ। ତଥ୍ୟ ପର୍ଯ୍ୟବଶିତ ନୁହେଁ। ରାଜ୍ୟବାସୀ ଏଥିରେ ବିଶ୍ୱାସ କରନ୍ତୁ ନାହିଁ। ୟୁଟ୍ୟୁବର ଓ ଗଣମାଧ୍ୟମରେ ଉଡ଼ା ଖବର ଲୋକଲୋଚନକୁ ନ ଆଣିବାକୁ ରଥ ଅନୁରୋଧ କରିଛନ୍ତି। ଭିତର ରତ୍ନଭଣ୍ଡାର ମଧ୍ୟରେ ଥିବା ସମସ୍ତ ଆଲମିରାକୁ ଘୁଞ୍ଚାଯାଇଛି। ସମସ୍ତ କାନ୍ଥକୁ ଦେଖାଯାଇଛି। ଏହାର ଭିଡିଓଗ୍ରାଫି କରାଯାଇଛି। ଏପରି କୌଣସି ତଥ୍ୟ ସାମ୍ନାକୁ ଆସିନାହିଁ। ଏସ୍‌ଓପି ଅନୁଯାୟୀ ସେଠାରେ ସୁଡ଼ଙ୍ଗ ଅନୁସନ୍ଧାନର ସୁଯୋଗ ନାହିଁ। ତେବେ ଲୋକମାନଙ୍କ ମଧ୍ୟରେ ଗୁପ୍ତ ସୁଡ଼ଙ୍ଗ ଓ କୋଠରି ରହିଥିବା ନେଇ ଆଶଙ୍କା ରହିଛି। ତେଣୁ ଆଗାମୀ ଦିନରେ ଏକ ବୈଠକ କରାଯିବ। ଏହାର ରିପୋର୍ଟ କରାଯାଇ ସରକାରଙ୍କୁ ଅନୁରୋଧ କରାଯିବ। ସରକାର ଯାହା ଏସ୍‌ଓପି ଦେବେ, ସେହି ଅନୁଯାୟୀ କାର୍ଯ୍ୟ ହେବ। ଏଏସ୍‌ଆଇର ଲେଜର ସ୍କାନିଂ କରିବାର ଅଧିକାର ନାହିଁ। ଯାହା ଭଙ୍ଗାରୁଜା ହୋଇଛି, ତାହାର କେବଳ ସ୍କାନିଂ କରିପାରିବେ। ସରକାର ଅନୁମୋଦନ ଦେଲେ ରତ୍ନଭଣ୍ଡାର ଗୁପ୍ତ ସୁଡ଼ଙ୍ଗ ସ୍କାନିଂ କରାଯାଇପାରିବ। ଯଦି ସରକାର ନିର୍ଦ୍ଦେଶ ଦେବେ, ତେବେ ବିଭିନ୍ନ ବୈଜ୍ଞାନିକ ଜ୍ଞାନକୌଶଳ ଅନୁସରଣ କରାଯିବ ବୋଲି ଜଷ୍ଟିସ ରଥ କହିଛନ୍ତି। ଅପରପକ୍ଷରେ ଶ୍ରୀମନ୍ଦିରର ବରିଷ୍ଠ ସେବାୟତ ଦାମୋଦର ମହାସୁଆର ଦାବି କରିଛନ୍ତି, 'ଅତୀତରେ ଯେତେବେଳେ ଶତ୍ରୁମାନେ ଶ୍ରୀମନ୍ଦିର ଉପରେ ଆକ୍ରମଣ କରିଥିଲେ, ସେବାୟତମାନେ ଶ୍ରୀମନ୍ଦିର ଭିତରେ ଥିବା ସେହି ଗୁପ୍ତ ସୁଡ଼ଙ୍ଗ ଦେଇ ମହାପ୍ରଭୁଙ୍କ ଶ୍ରୀବିଗ୍ରହ ସ୍ଥାନାନ୍ତର କରିଥିଲେ। ଏଣୁ ଶ୍ରୀମନ୍ଦିର ତଳେ ଗୁପ୍ତ ସୁଡ଼ଙ୍ଗ ରହିଛି। ଏହାରି ଭିତରେ ମହାପ୍ରଭୁଙ୍କ ପାଇଁ ଉଦ୍ଦିଷ୍ଟ ଅନେକ ଦୁର୍ମୂଲ୍ୟ ଅଳଙ୍କାର ତତ୍କାଳୀନ ରାଜାମାନେ ଲୁଚାଇ ରଖିଛନ୍ତି। ଆକ୍ରମଣକାରୀଙ୍କ ନଜରରୁ ହଟାଇବା ପାଇଁ ରାଜାମାନେ ଗୁପ୍ତସୁଡ଼ଙ୍ଗ କରି ଅନେକ ରତ୍ନ ଅଳଙ୍କାର ରଖିଥିଲେ।' ତେଣୁ ଏହାର ଅନୁସନ୍ଧାନ କରାଯିବା ଉଚିତ ବୋଲି ମହାସୁଆର କହିଛନ୍ତି।

ଚଣ୍ଡିଗଡ଼-ଡିବ୍ରୁଗଡ଼ ଏକ୍ସପ୍ରେସ୍...

ଜଣେ ପ୍ରାଣ ହରାଇଥିଲେ। ମୃତକ ସରୋଜ କୁମାର ସିଂ(୩୧)ଙ୍କ ଘର ବିହାରର ଅରାରିଆ ଏବଂ ରାହୁଲ(୩୮)ଙ୍କ ଘର ଛତିଶଗଡ଼ରେ ବୋଲି ଜଣାପଡ଼ିଛି। ଦୁର୍ଘଟଣା ପରେ କୋଚରେ ଧୂଳି ଭର୍ତ୍ତି ହୋଇଯାଇଥିଲା ବୋଲି ସନ୍ଦିପ କୁମାର ନାମକ ପ୍ରତ୍ୟକ୍ଷଦର୍ଶୀ କହିଛନ୍ତି। କେତେଜଣ ଯାତ୍ରୀ ତାଙ୍କ ହାତ ଟାଣିନେବାରୁ ସେ ଝରକା ଦେଇ ବାହାରକୁ ବାହାରିଆସିଥିଲେ। ଖରାପ ପାଗ ଯୋଗୁ ଉଦ୍ଧାର କାର୍ଯ୍ୟ ପ୍ରଭାବିତ ହୋଇଥିଲା। ଉଦ୍ଧାର କାର୍ଯ୍ୟରେ ପୋଲିସ ଏବଂ ରାଜ୍ୟ ବିପର୍ଯ୍ୟୟ ପ୍ରଶମନ ବଳ (ଏସ୍‌ଡିଆର୍‌ଏଫ୍) ସାମିଲ ହୋଇଥିଲେ। ଆହତମାନଙ୍କୁ ୨ଟି ଗୋଷ୍ଠୀ ସ୍ୱାସ୍ଥ୍ୟକେନ୍ଦ୍ର, ୩ଟି ଜିଲା ହସ୍ପିଟାଲରେ ଚିକିତ୍ସା କରାଯାଉଥିବାବେଳେ ୨ ଜଣଙ୍କୁ ଲକ୍ଷ୍ନୌ ପଠାଯାଇଥିଲା। ଦୁର୍ଘଟଣାସ୍ଥଳରେ କେନ୍ଦ୍ରମନ୍ତ୍ରୀ ତଥା ସ୍ଥାନୀୟ ଏମ୍‌ପି କୀର୍ତ୍ତି ବର୍ଦ୍ଧନ ସିଂ ପହଞ୍ଚି ଉଦ୍ଧାର କାର୍ଯ୍ୟ ଅନୁଧ୍ୟାନ କରିଥିଲେ।

ଟ୍ରେନ୍ ଦୁର୍ଘଟଣାକୁ ନେଇ କଂଗ୍ରେସ ଅଧ୍ୟକ୍ଷ ମଲ୍ଲିକାର୍ଜୁନ ଖାର୍ଗେ ପ୍ରଧାନମନ୍ତ୍ରୀ ନରେନ୍ଦ୍ର ମୋଦିଙ୍କୁ କଡ଼ା ସମାଲୋଚନା କରିଛନ୍ତି। ରେଳ ସୁରକ୍ଷାକୁ ବ୍ୟବସ୍ଥିତ ଢଙ୍ଗରେ ବିପଦ ମଧ୍ୟକୁ ଠେଲି ଦିଆଯାଉଥିବା ଆଜିର ଦୁର୍ଘଟଣା ଏହାର ଅନ୍ୟତମ ଦୃଷ୍ଟାନ୍ତ। ରେଲୱେରେ ବ୍ୟାପକ ତ୍ରୁଟି ପାଇଁ ପ୍ରଧାନମନ୍ତ୍ରୀ ନିଜକୁ ଦାୟୀ କରିବା ଆବଶ୍ୟକ ବୋଲି ସେ କହିଛନ୍ତି। ମାସେ ପୂର୍ବରୁ ସିଆଲଦା-ଅଗରତାଲା କାଞ୍ଚନଜଙ୍ଘା ଏକ୍ସପ୍ରେସ୍ ଦୁର୍ଘଟଣାରେ ୧୧ ଜଣଙ୍କ ଜୀବନ ଯାଇଥିଲା। ଏହି ଦୁର୍ଘଟଣା ତ୍ରୁଟିକୁ ଯେପରି ଅପେକ୍ଷା କରିଥିଲା ବୋଲି ରେଳ ସୁରକ୍ଷା କମିଶନର ତାଙ୍କ ରିପୋର୍ଟରେ କହିଛନ୍ତି। ସ୍ୱୟଂକ୍ରିୟ ସିଗ୍‌ନାଲରେ ବିଫଳତା, ପରିଚାଳନା କାର୍ଯ୍ୟରେ ବିଭିନ୍ନ ସ୍ତରରେ ତ୍ରୁଟି ଏବଂ ଗୁରୁତ୍ୱପୂର୍ଣ୍ଣ ସୁରକ୍ଷା ଉପକରଣର ଅଭାବ ଯୋଗୁ ଦୁର୍ଘଟଣା ଘଟିଥିବା ସେ କହିଥିଲେ। ସମସ୍ତ ରେଲଲାଇନରେ କବଚ ବ୍ୟବସ୍ଥା ତୁରନ୍ତ ସ୍ଥାପନ କରିବାକୁ ଖାର୍ଗେ ଦାବି କରିଛନ୍ତି।

ଯୁବତୀଙ୍କ ମୁଣ୍ଡରେ ୧୮...

ବିଶେଷକରି ଗ୍ରାମାଞ୍ଚଳରେ ଏଥିପାଇଁ ବହୁ ଧନଜୀବନ ନଷ୍ଟ ହେଉଛି। କିଛିବର୍ଷ ତଳେ ବଲାଙ୍ଗୀର ଜିଲା ସିନ୍ଧେକେଲା ଥାନା ଇଚଗାଁର ବିଷ୍ଣୁ ବେହେରାଙ୍କ ଝିଅ ରେଷ୍ମା (୧୯) କୌଣସି କାରଣରୁ ଅନେକ ସମୟରେ ଚମକି ପଡୁଥିଲେ। ପରେ ଅଚେତ ବି ହୋଇ ପଡୁଥିଲେ। ଝିଅର ଏଭଳି ଅବସ୍ଥା ଦେଖି ବାପା ତାଙ୍କୁ ଡାକ୍ତରଖାନା ନେଇଥିଲେ। ତେବେ ହସ୍ପିଟାଲରେ ବାରମ୍ବାର ଚିକିତ୍ସା ପରେ ମଧ୍ୟ ଝିଅ ଭଲ ହେଉ ନ ଥିଲା। ୨୦୨୦ରେ ଝିଅର ଏଭଳି ପ୍ରତିକ୍ରିୟା ଦେଖି କେତେଜଣ ଲୋକ ତାଙ୍କୁ ତନ୍ତ୍ର ଉପଚାର କରିବାକୁ ପରାମର୍ଶ ଦେଇଥିଲେ। ଫଳରେ ଝିଅକୁ ଧରି ବିଷ୍ଣୁ କଣ୍ଟାବାଞ୍ଜି ଥାନା ଜାମୁଟଝୁଲା ଗାଁର ତନ୍ତ୍ରସାଧକ ତେଜରାଜ ରଣାଙ୍କ ପାଖକୁ ଯାଇଥିଲେ। ସେଠାରେ ରେଷ୍ମାଙ୍କ ପ୍ରତିକ୍ରିୟା ଓ ଅବସ୍ଥା ଦେଖି ତନ୍ତ୍ରସାଧକ ରଣା ଓ ତାଙ୍କ ସ୍ତ୍ରୀ ଏକ ପୋଖରୀକୁ ନେଇ ପୂଜାର୍ଚ୍ଚନା କରିବା ସହ ଗୋଟିଏ ଘରେ କିଛି ସମୟ ଧରି ତନ୍ତ୍ର ଉପଚାର କରିଥିଲେ। ଏହାପରେ ଝିଅ ଭଲ ହୋଇଯାଇଥିବା ଦେଖି ପରିବାର ଲୋକେ ତାଙ୍କୁ ଘରକୁ ନେଇ ଆସିଥିଲେ। ତେବେ କିଛିଦିନ ଗଲା ପରେ ଝିଅର ପୂର୍ବଭଳି ଲକ୍ଷଣ ଦେଖାଯାଇଥିଲା। ଏପରି କି ଝିଅର ହାତ ଆପେ କଟିଯାଇ ରକ୍ତ ଝରୁଥିବା ଦେଖିବାକୁ ମିଳୁଥିଲା। ପରିବାର ଲୋକେ ଝିଅ ଜଣକ ନିଜେ ନିଜ ହାତ କାଟି ଦେଉଥିବା ପ୍ରଥମେ ଭାବି ଝିଅକୁ ବାନ୍ଧି ଜଗି ରହୁଥିଲେ। ତେବେ ହଠାତ୍ ଝିଅର ହାତ କଟି ରକ୍ତ ବାହାରିବା ସେମାନେ କୁଆଡ଼େ ଦେଖିବାକୁ ପାଇଥିଲେ। କିଛି ଦିନ ତଳେ ଝିଅର ମୁଣ୍ଡରୁ କିଛି ଛୁଞ୍ଚି ବାହାରିଥିଲା। ଏହା ଦେଖିବା ପରେ ବୁଧବାର ପରିବାର ଲୋକେ ତାଙ୍କୁ କଣ୍ଟାବାଞ୍ଜି ହସ୍ପିଟାଲକୁ ଆଣି ଡାକ୍ତରଙ୍କୁ ଦେଖାଇଥିଲେ। କିନ୍ତୁ ସେଠାରୁ ତାଙ୍କୁ ବଲାଙ୍ଗୀର ଭୀମ ଭୋଇ ମେଡିକାଲ କଲେଜ ହସ୍ପିଟାଲକୁ ସ୍ଥାନାନ୍ତର କରାଯାଇଥିଲା। ଗୁରୁବାର ସେଠାରେ ସ୍କାନିଂ କରାଯିବା ପରେ ଯୁବତୀଙ୍କ ମୁଣ୍ଡରେ ପୁଳାଏ ଛୁଞ୍ଚି ଫୋଡ଼ାଯାଇଥିବା ଦେଖିବାକୁ ମିଳିଥିଲା। ମିଳିଥିବା ସୂଚନା ମୁତାବକ ଝିଅ ମୁଣ୍ଡରୁ ଏଯାବତ୍ ୮ଟି ଛୁଞ୍ଚି ବାହାରିଛି। ସ୍କାନିଂରେ ଝିଅଙ୍କ ମୁଣ୍ଡରେ ଆହୁରି ୧୦ରୁ ଊର୍ଦ୍ଧ୍ୱ ଛୁଞ୍ଚି ରହିଥିବା ଦେଖିବାକୁ ମିଳିଛି। ଏଭଳି ଏକାଧିକ ଛୁଞ୍ଚି ଦେଖିବା ପରେ ଡାକ୍ତର ଗୁରୁତର ଯୁବତୀଙ୍କୁ ତୁରନ୍ତ ଉଚ୍ଚତର ଚିକିତ୍ସା ପାଇଁ ବୁର୍ଲା ଭିମସାର ମେଡିକାଲ ହସ୍ପିଟାଲକୁ ସ୍ଥାନାନ୍ତର କରିଛନ୍ତି। ଝିଅଙ୍କ ବାପାଙ୍କ ଅଭିଯୋଗ ପରେ ବୁଧବାର ରାତି ୯ଟାରେ କଣ୍ଟାବାଞ୍ଜି ଥାନା ପୋଲିସ ଜାମୁଟଝୁଲା ଗାଁରୁ ଅଭିଯୁକ୍ତ ତାନ୍ତ୍ରିକ ତେଜରାଜଙ୍କୁ ଗିରଫ କରିଛି। ତେବେ ଏନେଇ ପୋଲିସ କିମ୍ବା ଗିରଫ ତାନ୍ତ୍ରିକଙ୍କ ମତାମତ ମିଳିପାରିନାହିଁ।

୨୨ ଯାଏ ପ୍ରବଳ ବର୍ଷିବ

ବଙ୍ଗୋପସାଗରରେ ଲଘୁଚାପ

ଭୁବନେଶ୍ୱର,୧୮।୭(ଅସମାପିକା ସାହୁ)

କେନ୍ଦ୍ରୀୟ ବଙ୍ଗୋପସାଗର ତତ୍‌ସଂଲଗ୍ନ ଉତ୍ତର ବଙ୍ଗୋପସାଗରରେ ଗୁରୁବାର ଏକ ଲଘୁଚାପ କ୍ଷେତ୍ର ସୃଷ୍ଟି ହୋଇଛି। ଏଥିସହ ଜଡ଼ିତ ସମ୍ପୃକ୍ତ ଘୂର୍ଣ୍ଣିବଳୟ ଦକ୍ଷିଣ-ପଶ୍ଚିମ ଦିଗକୁ ଢଳିରହିଛି। ଲଘୁଚାପ କ୍ଷେତ୍ର ଅଧିକ ଘନୀଭୂତ ହୋଇ ଉତ୍ତର -ପଶ୍ଚିମ ଦିଗରେ ଗତି କରି ଆସନ୍ତା ଦୁଇଦିନରେ ଓଡ଼ିଶା ଉପକୂଳ ଛୁଇଁବାର ସମ୍ଭାବନା ରହିଛି। ଏ ନେଇ ଭୁବନେଶ୍ୱର ଆଞ୍ଚଳିକ ପାଣିପାଗ ବିଜ୍ଞାନ କେନ୍ଦ୍ର ସୂଚନା ଦେଇଛି। ଗୋଟିଏ ଲଘୁଚାପ ସକ୍ରିୟ ରହିଥିବାବେଳେ ଆଉ ଏକ ଲଘୁଚାପ ସୃଷ୍ଟି ହୋଇଥିବାରୁ ଏହାର ପ୍ରଭାବରେ ରାଜ୍ୟର ବିଭିନ୍ନ ସ୍ଥାନରେ ପ୍ରବଳରୁ ଅତି ପ୍ରବଳ ବର୍ଷା ହେବାର ସମ୍ଭାବନା ରହିଛି। ଆସନ୍ତା ୨୨ ତାରିଖ ପର୍ଯ୍ୟନ୍ତ ବର୍ଷା ଜାରି ରହିବ। କେତେକ ଜିଲାରେ ପ୍ରବଳରୁ ଅତି ପ୍ରବଳ ବର୍ଷା ହେବାର ମଧ୍ୟ ସମ୍ଭାବନା ରହିଥିବାରୁ ଅରେଞ୍ଜ ୱାର୍ନିଂ ଜାରି କରାଯାଇଛି।

ପାଣିପାଗ କେନ୍ଦ୍ର ସୂଚନାନୁସାରେ, ଶୁକ୍ରବାର କଳାହାଣ୍ଡି, ନବରଙ୍ଗପୁର ଓ କୋରାପୁଟରେ ପ୍ରବଳରୁ ଅତି ପ୍ରବଳ ବର୍ଷା ଏବଂ ଗଞ୍ଜାମ, ଗଜପତି, ରାୟଗଡ଼ା, ମାଲକାନଗିରି, କନ୍ଧମାଳ, ବୌଦ୍ଧ ଓ ପୁରୀରେ ପ୍ରବଳରୁ ଅତି ପ୍ରବଳ ବର୍ଷା ହେବାର ସମ୍ଭାବନା ରହିଛି। ତେଣୁ ଏହି ୧୦ଜିଲାକୁ ଅରେଞ୍ଜ ୱାର୍ନିଂ ଜାରି ହୋଇଛି। ସେହିଭଳି ନୂଆପଡ଼ା, ବଲାଙ୍ଗୀର, ସୁବର୍ଣ୍ଣପୁର, ନୟାଗଡ଼, ଖୋର୍ଦ୍ଧା, ଭଦ୍ରକ, ଜଗତ୍‌ସିଂହପୁର, କେନ୍ଦ୍ରାପଡ଼ା ଏବଂ କଟକରେ ପ୍ରବଳ ବର୍ଷା ହେବାର ସମ୍ଭାବନା ରହିଛି। ତେଣୁ ଏସବୁ ଜିଲାକୁ ୟେଲୋ ୱାର୍ନିଂ ଜାରି ହୋଇଛି। ଅପରପକ୍ଷେ ସ୍ୱତନ୍ତ୍ର ରିଲିଫ କମିଶନର(ଏସ୍‌ଆର୍‌ସି)ଙ୍କ ପକ୍ଷରୁ ସମସ୍ତ ଜିଲାପାଳଙ୍କୁ ସତର୍କ ରହିବା ପାଇଁ ନିର୍ଦ୍ଦେଶ ଦିଆଯାଇଛି। ମତ୍ସ୍ୟଜୀବୀଙ୍କୁ ୧୯ରୁ ୨୨ତାରିଖ ପର୍ଯ୍ୟନ୍ତ ଉତ୍ତର ବଙ୍ଗୋପସାଗର ତତ୍‌ସଂଲଗ୍ନ ପଶ୍ଚିମକେନ୍ଦ୍ରୀୟ ବଙ୍ଗୋପସାଗରର ସମୁଦ୍ର ମଧ୍ୟଭାଗକୁ ଯିବା ପାଇଁ ବାରଣ କରାଯାଇଛି। ଯେକୌଣସି ପରିସ୍ଥିତି ଆସିଲେ ତାକୁ ମୁକାବିଲା କରିବା ପାଇଁ ପ୍ରସ୍ତୁତ ରହିବାକୁ କୁହାଯାଇଛି।

ମୁଖ୍ୟମନ୍ତ୍ରୀଙ୍କ କାର୍ଯ୍ୟାଳୟରୁ ରୁପା ରୋଶନଙ୍କୁ ଅବ୍ୟାହତି

ଏସ୍‌ଟି,ଏସ୍‌ସି ଉନ୍ନୟନ ବିଭାଗ ସଚିବ ଦାୟିତ୍ୱ ସମ୍ଭାଳିବେ

ଭୁବନେଶ୍ୱର,୧୮।୭(ଅନିଲ ଦାସ)

୨୦୦୬ ବ୍ୟାଚ୍‌ର ବରିଷ୍ଠ ଆଇଏଏସ୍ ଅଫିସର ତଥା ମୁଖ୍ୟମନ୍ତ୍ରୀଙ୍କ ସ୍ୱତନ୍ତ୍ର ସଚିବ ରୁପା ରୋଶନ ସାହୁଙ୍କୁ ବଦଳି କରାଯାଇଛି। ତାଙ୍କୁ ଏସ୍‌ଟି,ଏସ୍‌ସି ଉନ୍ନୟନ, ସଂଖ୍ୟାଲଘୁ ଓ ପଛୁଆ ବର୍ଗ ବିଭାଗର ସଚିବ ଭାବେ ନିଯୁକ୍ତି ଦିଆଯାଇଛି। ଏ ନେଇ ଗୁରୁବାର ସାଧାରଣ ପ୍ରଶାସନ ଓ ସାଧାରଣ ଅଭିଯୋଗ ବିଭାଗ ପକ୍ଷରୁ ବିଜ୍ଞପ୍ତି ପ୍ରକାଶ କରାଯାଇଛି। ଏଠାରେ ସୂଚନାଯୋଗ୍ୟ ଯେ ରୁପା ରୋଶନ ପୂର୍ବତନ ମୁଖ୍ୟମନ୍ତ୍ରୀ ନବୀନ ପଟ୍ଟନାୟକଙ୍କ ସ୍ୱତନ୍ତ୍ର ସଚିବ ସହିତ ଅତିରିକ୍ତ ଭାବେ ଏସ୍‌ଟି ଓ ଏସ୍‌ସି ବିଭାଗର ସଚିବ ଭାବେ ଦାୟିତ୍ୱ ତୁଲାଉଥିଲେ। ଏହି ନିର୍ଦ୍ଦେଶନାମା ପରେ ସେ କେବଳ ଏସ୍‌ଟି ଓ ଏସ୍‌ସି ବିଭାଗର ସଚିବ ଭାବେ ଦାୟିତ୍ୱ ନିର୍ବାହ କରିବେ।

ଜେଲ ଫେରିଲେ ଛତ୍ରପୁରର ପୂର୍ବତନ ବିଧାୟକ

ବୋମାମାଡ଼ରେ ପୋଲିସ ଇନ୍ସପେକ୍ଟରଙ୍କ ମୃତ୍ୟୁ ମାମଲା

ବ୍ରହ୍ମପୁର,୧୮।୭ (ସୁବାସ ଚନ୍ଦ୍ର ପାଢ଼ୀ)

ଗଞ୍ଜାମ ଜିଲା ଛତ୍ରପୁରର ସିଦ୍ଧିଗାଁରେ ଟାଟା କମ୍ପାନୀର ଜମି ଅଧିଗ୍ରହଣ ବେଳେ ବୋମାମାଡ଼ରେ ଜଣେ ପୋଲିସ ଇନ୍ସପେକ୍ଟରଙ୍କ ମୃତ୍ୟୁ ଘଟିଥିଲା। ଏହି ମାମଲାରେ ଆଜୀବନ କାରାଦଣ୍ଡ ଭୋଗୁଥିବା ଛତ୍ରପୁରର ପୂର୍ବତନ ବିଧାୟକ ଏନ. ନାରାୟଣ ରେଡ୍ଡୀଙ୍କ ସମେତ ୧୩ ଜଣ ଅନ୍ତରୀଣ ଜାମିନରେ ବାହାରିଥିଲେ। ଜାମିନ ଅବଧି ସରିବା ପରେ ପୂର୍ବତନ ବିଧାୟକ ରେଡ୍ଡୀ, ଚମାଖଣ୍ଡିର ଏନ. ଦିଲୀପ କୁମାର ରେଡ୍ଡୀ ଓ ଲକ୍ଷ୍ମୀପୁରର ଡି. କାମରାଜୁ ବର୍ମାଙ୍କ ସମେତ ୧୩ଜଣ କୋର୍ଟରେ ହାଜର ହୋଇଥିଲେ। ସମସ୍ତଙ୍କୁ ପୁଣି ମଣ୍ଡଳ କାରାଗାରକୁ ପଠାଇ ଦିଆଯାଇଛି। ୨୬ ବର୍ଷ ତଳେ ସିଦ୍ଧିଗାଁଠାରେ ଟାଟା କମ୍ପାନୀର ଜମି ଅଧିଗ୍ରହଣକୁ ବିରୋଧ କରି ହୋଇଥିବା ବୋମା ମାଡ଼ରେ ରିଜର୍ଭ ପୋଲିସ ଇନ୍ସପେକ୍ଟର ବିନୟ ମେହେରଙ୍କ ମୃତ୍ୟୁ ଘଟିଥିଲା। ଏ ନେଇ ହୋଇଥିବା ମାମଲାର ବିଚାର କରି ୨୦୨୩ ଜୁଲାଇ ୩୧ ତାରିଖରେ ବ୍ରହ୍ମପୁରସ୍ଥିତ ଅତିରିକ୍ତ ଜିଲାଜଜ୍ –୩ ପୂର୍ବତନ ବିଧାୟକ ରେଡ୍ଡୀଙ୍କ ସମେତ ମୋଟ ୧୩ ଜଣଙ୍କୁ ଆଜୀବନ କାରାଦଣ୍ଡରେ ଦଣ୍ଡିତ କରିଥିଲେ। ତଳ କୋର୍ଟର ରାୟକୁ ଚାଲେଞ୍ଜ କରି ରେଡ୍ଡୀଙ୍କ ସହ ଅନ୍ୟ ଦୋଷୀମାନେ ହାଇକୋର୍ଟରେ ମୋଟ ୫ଟି ଅପିଲ ଦାଏର କରିଥିଲେ। ହାଇକୋର୍ଟର ୨ ଜଣିଆ ଖଣ୍ଡପୀଠ ଆବେଦନର ଶୁଣାଣି କରିବା ସହ ସମସ୍ତ ଦୋଷୀଙ୍କୁ ଗତ ମେ ୨୧ ତାରିଖରେ ୮ ସପ୍ତାହ ପାଇଁ ଅନ୍ତରୀଣ ଜାମିନ ପ୍ରଦାନ କରିଥିଲେ।ଏହାପରେ ପର୍ଯ୍ୟାୟକ୍ରମେ ପୂର୍ବତନ ବିଧାୟକଙ୍କ ସମେତ ଅନ୍ୟମାନେ ଜେଲରୁ ବାହାରିଥିଲେ। ଜାମିନ ଅବଧି ସରିବା ପରେ ସମସ୍ତେ କୋର୍ଟରେ ଆତ୍ମସମର୍ପଣ କରି ଜେଲକୁ ଫେରିଛନ୍ତି।

ଯୁକ୍ତୀ ତୃତୀୟ ପର୍ଯ୍ୟାୟ ନାମଲେଖା ଆରମ୍ଭ

ଭୁବନେଶ୍ୱର, ୧୮।୭ (ଅସମାପିକା ସାହୁ)

୨୦୨୪-୨୫ ଶିକ୍ଷାବର୍ଷ ପାଇଁ ଯୁକ୍ତୀ ତୃତୀୟ ପର୍ଯ୍ୟାୟ ନାମଲେଖା ଗୁରୁବାରଠାରୁ ଆରମ୍ଭ ହୋଇଛି। ପ୍ରଥମ ଦିନରେ ୧୫ହଜାରରୁ ଊର୍ଦ୍ଧ୍ୱ ଛାତ୍ରୀଛାତ୍ର ନାମ ଲେଖାଇଥିବା ଜଣାପଡ଼ିଛି। ଏହି ତୃତୀୟ ପର୍ଯ୍ୟାୟ ନାମଲେଖା ଛୁଟିଦିନ ବ୍ୟତୀତ ୨୨ ତାରିଖ ସନ୍ଧ୍ୟା ୬ଟା ପର୍ଯ୍ୟନ୍ତ ଚାଲିବ। ସୂଚନାଯୋଗ୍ୟ, ତୃତୀୟ ପର୍ଯ୍ୟାୟରେ ମୋଟ ୪୪,୦୬୦ ଛାତ୍ରୀଛାତ୍ର ମନୋନୀତ ହୋଇଛନ୍ତି। ସେମାନଙ୍କ ମଧ୍ୟରେ ୨୪,୮୭୮ ଛାତ୍ରୀ, ୧୯,୧୮୧ ଛାତ୍ର ଏବଂ ଜଣେ କିନ୍ନର ରହିଛନ୍ତି। ଏମାନଙ୍କ ମଧ୍ୟରୁ ବିଜ୍ଞାନ ବିଭାଗ ପାଇଁ ୧୪,୩୩୨ ଜଣ ଛାତ୍ରୀଛାତ୍ର ଚୟନ ହୋଇଥିବା ବେଳେ କଳାରେ ୨୫,୭୯୧, ବାଣିଜ୍ୟରେ ୨,୮୮୦, ଶାସ୍ତ୍ରୀରେ ୧୯୮, ସେଲ୍ଫ ଫାଇନାନ୍ସିଂରେ ୮୧୬ ଏବଂ ଆଇନ ବିଭାଗରେ ୪୩ ଜଣ ରହିଛନ୍ତି।

ପୁରୀ ଶ୍ରୀମନ୍ଦିର ସମ୍ମୁଖରେ ରଥାରୂଢ଼ ତିନି ଠାକୁରଙ୍କ ନିକଟରେ ଗୁରୁବାର ଅଧରପଣା ନୀତି ସମ୍ପନ୍ନ କରାଯାଇଛି।

ପଞ୍ଚାୟତସ୍ତରରେ ପାଠାଗାର ନିର୍ମାଣ କରାଯାଉ

ବଜେଟ ପୂର୍ବରୁ ମୁଖ୍ୟମନ୍ତ୍ରୀଙ୍କୁ ଓଏସ୍‌ଏର ପ୍ରସ୍ତାବ

ବୋଷ୍ଟନ୍,୧୮।୭

ଜୁଲାଇ ୨୨ରେ ଓଡ଼ିଶା ବିଧାନସଭାର ବଜେଟ ଅଧିବେଶନ ଆରମ୍ଭ ହେବ। ୨୦୨୪-୨୫ ଆର୍ଥିକ ବର୍ଷ ପାଇଁ ରାଜ୍ୟ ସରକାର ବିଧାନସଭାରେ ଆସନ୍ତା ୨୩ରେ ବଜେଟ ଉପସ୍ଥାପନ କରିବେ। ଏହା ପୂର୍ବରୁ ରାଜ୍ୟର ପ୍ରତି ପଞ୍ଚାୟତରେ ସର୍ବସାଧାରଣଙ୍କ ନିମନ୍ତେ ଇଣ୍ଟରନେଟଚାଳିତ ଆଧୁନିକ ଲାଇବ୍ରେରି ପ୍ରତିଷ୍ଠା ସକାଶେ ମୁଖ୍ୟମନ୍ତ୍ରୀଙ୍କ କାର୍ଯ୍ୟାଳୟକୁ ଓଡ଼ିଆ ସୋସାଇଟି ଅଫ୍ ଆମେରିକା (ଓଏସ୍‌ଏ) ପକ୍ଷରୁ ପ୍ରସ୍ତାବ ଦିଆଯାଇଛି।

ଓସିଏ ଅଧକ୍ଷା ଲିନା ମିଶ୍ର, ଉପାଧକ୍ଷ ସାରଦାକାନ୍ତ ପଣ୍ଡା ଏବଂ ଓସିଏ ପବ୍ଲିକ୍ ଲାଇବ୍ରେରି ଇନିସିଏଟିଭ୍ ମୁଖ୍ୟ ନିଶିକାନ୍ତ ସାହୁ ଏନେଇ ମୁଖ୍ୟମନ୍ତ୍ରୀ ମୋହନ ଚରଣ ମାଝୀଙ୍କ ଉଦ୍ଦେଶ୍ୟରେ ଏକ ପତ୍ର ପଠାଇଛନ୍ତି। ଏଥିରେ ଓଡ଼ିଶା ପବ୍ଲିକ୍ ଲାଇବ୍ରେରି ଭିଜନ୍ ଏଜେଣ୍ଡା-୨୦୨୪ ସମ୍ପର୍କରେ ଉଲ୍ଲେଖ କରାଯାଇଛି। ଏଥିସହ ପ୍ରତି ଗ୍ରାମ ପଞ୍ଚାୟତରେ ସର୍ବସାଧାରଣଙ୍କ ପାଇଁ ପାଠାଗାର ପ୍ରତିଷ୍ଠା ଲାଗି ବଜେଟରେ ଆବଶ୍ୟକ ଆବଣ୍ଟନ କରିବା ପାଇଁ ଅନୁରୋଧ କରାଯାଇଛି।

ଓସିଏ ପକ୍ଷରୁ ପ୍ରେରିତ ପତ୍ରରେ ଉଲ୍ଲେଖ କରାଯାଇଛି ଯେ, ଓଡ଼ିଶା ପବ୍ଲିକ୍ ଲାଇବ୍ରେରି ଆକ୍ଟ-୨୦୦୧ ଏବଂ ୨୦୧୮ ଗ୍ରାମ ପଞ୍ଚାୟତ ଆଇନକୁ ତ୍ୱରିତ କାର୍ଯ୍ୟକାରୀ କରିବା ପାଇଁ ବଜେଟରେ ବ୍ୟୟବରାଦ କରାଯାଉ। ମହାତ୍ମା ଗାନ୍ଧୀ ଜାତୀୟ ଗ୍ରାମୀଣ ନିଶ୍ଚିତ କର୍ମ ନିଯୁକ୍ତି ଯୋଜନା (ଏମ୍‌ଜିଏନ୍‌ଆର୍‌ଇଜିଏସ୍) ଅଧୀନରେ ଓଡ଼ିଶା ସାରା ଲାଇବ୍ରେରି-କମ୍-ଏକ୍ଟୁଟେନ୍‌ମେଣ୍ଟ ସେଣ୍ଟର ଖୋଲାଯାଉ। ରାଜ୍ୟ ବଜେଟ, ଆମ ଓଡ଼ିଶା/ନବୀନ ଓଡ଼ିଶା ଯୋଜନା, ସିଏସ୍‌ଆର୍, ମିନେରାଲ, ଏମ୍‌ପିଏଲ୍‌ଏଡି ଏବଂ ଏମ୍‌ଏଲ୍‌ଏଏଲ୍‌ଏଡି ପାଣ୍ଠିରୁ ଆଧୁନିକ ପାଠାଗାରର ଭିତ୍ତିଭୂମି ନିର୍ମାଣ ସହ ନଲେଜ୍ ସୋସାଇଟି ଏବଂ ଇଣ୍ଟରନେଟ୍ ଇକୋନୋମି ପାଇଁ ଅର୍ଥ ଯୋଗାଣର ନିୟମ କରାଯାଉ ବୋଲି ପ୍ରସ୍ତାବ ଦିଆଯାଇଛି।

ପ୍ରଥମ ପର୍ଯ୍ୟାୟରେ ଓଡ଼ିଶାର ସମସ୍ତ ଜିଲା ଓ ବ୍ଲକ୍‌ସ୍ତରରେ ବର୍ଷକ ମଧ୍ୟରେ ଲାଇବ୍ରେରିଗୁଡ଼ିକୁ ପୂର୍ଣ୍ଣ କାର୍ଯ୍ୟକ୍ଷମ କରାଯାଉ। ଦ୍ୱିତୀୟରେ ୨ ବର୍ଷ ମଧ୍ୟରେ ପ୍ରତି ପଞ୍ଚାୟତରେ ଆଧୁନିକ ଲାଇବ୍ରେରି ପ୍ରତିଷ୍ଠାକୁ ପ୍ରାଥମିକତା ଦିଆଯାଉ। ଏଥିଲାଗି ରାଜୀବ ସେବା କେନ୍ଦ୍ର/ଏମ୍‌ଜିଏନ୍‌ଆର୍‌ଇଜିଏସ୍ କୋଠାଗୁଡ଼ିକୁ ବ୍ୟବହାର କରାଯାଉ। ଆବଶ୍ୟକ ସ୍ଥଳେ ଏମ୍‌ଜିଏନ୍‌ଆର୍‌ଇଜିଏସ୍ ଅଧୀନରେ ନୂଆ କୋଠା ନିର୍ମାଣ କରାଯାଇପାରେ। ଲାଇବ୍ରେରି ବିଲ୍ଡିଂଗୁଡ଼ିକୁ ଅକ୍ଷମ ଓ ଶିଶୁ ଉପଯୋଗୀ କରାଯାଇପାରିଲେ ସେଗୁଡ଼ିକ ସବୁ ବର୍ଗର ଲୋକଙ୍କ କାମରେ ଆସିବ।

ଲାଇବ୍ରେରିଗୁଡ଼ିକୁ ଅଧିକ ଉପଯୋଗୀ ଓ ସମସ୍ତଙ୍କ ପାଇଁ ଉପଲବ୍ଧଯୋଗ୍ୟ କରିବା ଲାଗି ପବ୍ଲିକ୍ ଲାଇବ୍ରେରୀ ଡାଇରେକ୍ଟୋରେଟ୍ ପ୍ରତିଷ୍ଠା କରାଯାଉ। ଆଧୁନିକ ଲାଇବ୍ରେରିଗୁଡ଼ିକରେ ଫ୍ରି ଇଣ୍ଟରନେଟ ରୁମ୍, ହାଇସ୍ପିଡ୍ ବ୍ରଡ୍‌ବ୍ୟାଣ୍ଡ ଇଣ୍ଟରନେଟ୍ ଓ ବିଭିନ୍ନ ଡିଜିଟାଲ ସର୍ଭିସ୍ ଭଳି ମୌଳିକ ସେବା ପ୍ରଦାନର ବ୍ୟବସ୍ଥା କରାଯାଉ।

ୱେବିନାର/ସେମିନାର, ୱାର୍କଶପ୍ ଆଦି ପାଇଁ ଅଡିଓ-ଭିଡିଓ-ଇଣ୍ଟରନେଟ୍ ଚାଳିତ କମ୍ୟୁନିଟି ସେଣ୍ଟର କରାଯାଉ। ସ୍ଥାନୀୟ ଲୋକଙ୍କ ପଠନ ନିମନ୍ତେ ରିଡିଂ ରୁମ୍‌ରେ ବିଭିନ୍ନ ପ୍ରକାର ବହି, ଖବରକାଗଜ, ମାଗାଜିନ୍ ଓ ଅନ୍ୟ ପତ୍ରପତ୍ରିକା ଉପଲବ୍ଧ କରାଯାଉ। ସେହିପରି ପବ୍ଲିକ୍ ଲାଇବ୍ରେରି ଡାଇରେକ୍ଟୋରେଟ୍ ପାଇଁ ଡିଜିଟାଲ ଇନ୍‌ଫ୍ରାଷ୍ଟ୍ରକ୍ଚର ପଲିସି/ଗାଇଡ୍‌ଲାଇନ୍‌କୁ ପରିଭାଷିତ କରାଯାଉ। ଏଥିସକାଶେ କମ୍ପ୍ୟୁଟର ହାର୍ଡୱେର, ସଫ୍ଟୱେର ଓ ବୈଦ୍ୟୁତିକ ଉପକରଣର ବ୍ୟବହାର ସଂକ୍ରାନ୍ତ ସ୍ପଷ୍ଟ ଗାଇଡ୍‌ଲାଇନ୍ସ ଜାରି କରାଯାଉ। ନାଗରିକମାନଙ୍କୁ ସଶକ୍ତ କରିବା ପାଇଁ ପଞ୍ଚାୟତସ୍ତରରେ ପ୍ରତ୍ୟେକ ଲାଇବ୍ରେରିରେ ଡିଜିଟାଲ ପୁସ୍ତକ/କଣ୍ଟେଣ୍ଟ୍ସ, ପ୍ରଡକ୍ଟିଭିଟି ସଫ୍ଟୱେର ଟୁଲ୍ସ ସୁବିଧା ଦିଆଯାଉ। ନ୍ୟାଶନାଲ ଇର୍ଫମେଟିକ୍ ସେଣ୍ଟର (ଏନ୍‌ଆଇସି)ର ଇ-ଗ୍ରନ୍ଥାଳୟ ବା ଅନୁରୂପ ଲାଇବ୍ରେରି ଅଟୋମେଶନ୍ ସଫ୍ଟୱେର ଉପଯୋଗ କରାଗଲେ ଲାଇବ୍ରେରିର ସୁପରିଚାଳନା କରାଯାଇପାରିବ। ପ୍ରତି ପରିବାରକୁ ବାର୍ କୋଡେଡ୍ ଲାଇବ୍ରେରି କାର୍ଡ ପ୍ରଦାନ କରାଯାଉ। ୱେବ୍‌ସାଇଟ୍ ଜରିଆରେ ପ୍ରତ୍ୟେକ ଲାଇବ୍ରେରିରେ ଡିଜିଟାଲ ଉପସ୍ଥିତି, ଇ-ମେଲ୍ ଆଇଡି ଓ ସୋସିଆଲ ମିଡିଆର ସୁବିଧା ଦିଆଯାଉ। ଜିଲା, ବ୍ଲକ୍ ଓ ଗ୍ରାମ ପଞ୍ଚାୟତ ସ୍ତରରେ ଡିଜିଟାଲ ଭିତ୍ତିଭୂମିରେ ସହାୟକ ହେବା ଭଳି ଉତ୍ତରଦାୟିତ୍ୱ ସ୍ଥିର କରାଯାଉ। ୱାର୍କଫ୍ଲୋ ଅଟୋମେଶନ୍ ସଫ୍ଟୱେର/ମୁଖ୍ୟମନ୍ତ୍ରୀଙ୍କ ଡ୍ୟାଶ୍‌ବୋର୍ଡ ରଖାଯାଇ ଡେଟା ସଂଗ୍ରହ ଓ ପ୍ରଦର୍ଶନ ପରିମାପ କରାଯାଉ। ଜାତୀୟ/ଅନ୍ତର୍ଜାତୀୟ ସ୍ତରରେ ଖ୍ୟାତିସମ୍ପନ୍ନ ଲାଇବ୍ରେରି ବିଶେଷଜ୍ଞମାନଙ୍କୁ ଆଣି ଭିତ୍ତିଭୂମିକୁ ଆହୁରି ସୁଦୃଢ଼ କରାଯାଇପାରିବ। ପାଠାଗାରଗୁଡ଼ିକର ପରିଚାଳନା ସହ ଏକବିଂଶ ଶତାବ୍ଦୀର ଆବଶ୍ୟକତା ପୂରଣ ଲାଗି ବିଶ୍ୱବିଦ୍ୟାଳୟଗୁଡ଼ିକୁ ପର୍ଯ୍ୟାପ୍ତ ଦକ୍ଷ/ତାଲିମପ୍ରାପ୍ତ ପ୍ରୋଫେଶନାଲ ଏବଂ ଲାଇବ୍ରେରିଆନ୍ ନିର୍ମାଣ ପାଇଁ ସଶକ୍ତ କରାଯାଉ।

ସେହିପରି ଜାତିସଂଘର ନିରନ୍ତର ବିକାଶ ଲକ୍ଷ୍ୟ (ଯୁଏନ୍‌ଏସ୍‌ଡି) ହାସଲ ସକାଶେ ଲାଇବ୍ରେରିଗୁଡ଼ିକୁ ଦାରିଦ୍ର୍ୟ ଦୂରୀକରଣ ପାଇଁ ସେବା ପ୍ରଦାନ କରିବା ଭଳି ସାମର୍ଥ୍ୟ ଦିଆଯାଉ। ତୃଣମୂଳ ସ୍ତରରେ ଆଧୁନିକ ଲାଇବ୍ରେରି ଓ ପଠନ ସଂସ୍କୃତିକୁ ପ୍ରୋତ୍ସାହନ ଦେବା ପାଇଁ ଜନ ସଚେତନତା ସୃଷ୍ଟିର ବ୍ୟବସ୍ଥା କରାଯାଉ। ସ୍ଥାନୀୟ ସିଭିଲ ସୋସାଇଟି ସଦସ୍ୟଙ୍କ ଦ୍ୱାରା ଲାଇବ୍ରେରି ପରିଚାଳନାର ନିୟମ କରାଯାଉ। ରାଜଧାନୀ ଭୁବନେଶ୍ୱରରେ ବୋଷ୍ଟନ୍ ପବ୍ଲିକ୍ ଲାଇବ୍ରେରି, ନ୍ୟୁୟର୍କ ପବ୍ଲିକ୍ ଲାଇବ୍ରେରି, ଅନ୍ନା ସେଣ୍ଟେନାରି ଲାଇବ୍ରେରି ଭଳି ଏକ ବିଶ୍ୱସ୍ତରୀୟ ପାଠାଗାର ପ୍ରତିଷ୍ଠା କରାଯାଉ। ନିୟମିତ ଭାବେ ଲାଇବ୍ରେରିର କାର୍ଯ୍ୟକାରିତାକୁ ଯାଞ୍ଚ କରିବା ପାଇଁ ଡେଟା ଭିତ୍ତିକ ପ୍ରକ୍ରିୟାର ସହଯୋଗ ନିଆଯାଉ। ସେହିପରି 'ମୋ ସ୍କୁଲ/ମୋ କଲେଜ' ଭଳି 'ମୋ ଲାଇବ୍ରେରି' ପ୍ରତିଷ୍ଠା କରାଯାଉ, ଯହିଁରେ ଜନସାଧାରଣଙ୍କ ସକ୍ରିୟ ଅଂଶଗ୍ରହଣ ଓ ଅବଦାନ ରହିବ ବୋଲି ଓଏସ୍‌ଏ ପକ୍ଷରୁ ମୁଖ୍ୟମନ୍ତ୍ରୀଙ୍କୁ ପ୍ରସ୍ତାବ ଦିଆଯାଇଛି।

ଆଇଇଡି ବିସ୍ଫୋରଣ: ୨ ଯବାନ ମୃତ, ୪ ଆହତ

ମାଲକାନଗିରି, ୧୮।୭ (ଦୁର୍ଯ୍ୟୋଧନ ପାତ୍ର)

ଛତିଶଗଡ଼ ବିଜାପୁର ଜିଲାରେ ଗୁରୁବାର ଆଇଇଡି ବିସ୍ଫୋରଣ ଘଟି ୨ ଯବାନଙ୍କ ମୃତ୍ୟୁ ହୋଇଥିବା ବେଳେ ୪ ଆହତ ହୋଇଛନ୍ତି। ମୃତକ ହେଲେ କନଷ୍ଟେବଳ ଭରତ ସାହୁ ଓ ସତ୍ୟେର ସିଂ କାଙ୍ଗେ। ଛତିଶଗଡ଼ ବିଜାପୁର ଜିଲା ତରେମ ଥାନା ଅଞ୍ଚଳ ଜଙ୍ଗଲରେ ଯବାନମାନେ ମାଓବାଦୀ ବିରୋଧୀ ଅଭିଯାନ ଜାରି ରଖିଥିବା ବେଳେ ଉକ୍ତ ଅଞ୍ଚଳରେ କୋମ୍ବିଂ କରୁଥିଲେ। ତେବେ ମାଓବାଦୀମାନେ ପୋଲିସ ଓ ଯବାନକୁ ଟାର୍ଗେଟକରି ଆଇଇଡି ଖଞ୍ଜିଥିଲେ। ତାହା ବିସ୍ଫୋରଣ ହେବା ଫଳରେ ୬ ଯବାନ ଆହତ ହୋଇଥିଲେ। ସେଥିରୁ ୨ ଜଣଙ୍କ ମୃତ୍ୟୁ ହୋଇଛି। ଆହତମାନଙ୍କୁ ତୁରନ୍ତ ବିଜାପୁର ଜିଲା ଚିକିତ୍ସାଳୟକୁ ସ୍ଥାନାନ୍ତର କରି ଚିକିତ୍ସା ଜାରି ରହିଛି। ଉକ୍ତ ଅଞ୍ଚଳରେ ଏସ୍‌ଟିଏଫ୍, କୋବ୍ରା, ସିଆର୍‌ପିଏଫ ଓ ଡିଆର୍‌ଜି ବାହିନୀ ପକ୍ଷରୁ ସର୍ଚ୍ଚ ଅପରେଶନ ଜାରି ରହିଥିବା ବିଜାପୁର ପୋଲିସ ପକ୍ଷରୁ ସୂଚନା ଦିଆଯାଇଛି।

ପୋଲ ମରାମତି ବେଳେ ମାଡ଼ିଗଲା ଟ୍ରକ, ୩ ଶ୍ରମିକ ମୃତ

ଲହୁଣୀପଡା,୧୮।୭(ଦାଶରଥି ପଣ୍ଡା)

ସୁନ୍ଦରଗଡ ଜିଲା ଲହୁଣୀପଡା ଥାନା ଅନ୍ତର୍ଗତ ରାଜମୁଣ୍ଡା ବାଇପାସ୍ ଛକ ନିକଟ ୫୨୦ ନମ୍ବର ଜାତୀୟ ରାଜପଥରେ ଏକ ପୋଲକାମ ମରାମତିବେଳେ ଅଭାବନୀୟ ଘଟଣା ଘଟିଛି। ଗୁରୁବାର ରାତି ପ୍ରାୟ ସାଢେ ୭ଟାରେ ମରାମତି କରୁଥିବା ଶ୍ରମିକଙ୍କ ଉପରେ ଦ୍ରୁତଗତିରେ ଆସି ଏକ ଟ୍ରକ ମାଡିଯାଇଥିଲା। ୩ ଜଣ ଶ୍ରମିକଙ୍କ ମୃତ୍ୟୁ ଘଟିଥିଲା। ମୃତକମାନେ ହେଲେ ଦୀଲୁ ପାତ୍ର , ଶୁକରାମ ମୁଣ୍ଡା ଓ ଅନ୍ୟ ଜଣଙ୍କ ପରିଚୟ ମିଳିପାରି ନାହିଁ। ଏଥିସହ ୨ ଜଣ ଆହତ ହୋଇଛନ୍ତି । ସେମାନେ ହେଲେ ସୁକାନ୍ତ ମାହାନ୍ତି ଓ ଅଶୋକ ଜଗଦେ। ଲହୁଣୀପଡା ଥାନା ପୋଲିସ ମୃତଦେହ ଜବତ କରି ବଣେଇ ଉପଖଣ୍ଡ ଡାକ୍ତରଖାନା ମର୍ଗ ହାଉସ୍ ପଠାଇ ଘଟଣାର ତଦନ୍ତ କରୁଛି। ସୂଚନା ଅନୁସାରେ, ରାଜାମୁଣ୍ଡା ବାଇପାସ୍ ଛକଠାରୁ ୫୨୦ ନମ୍ବର ଜାତୀୟ ରାଜପଥ ଭାୟା କେ.ବଲାଙ୍ଗ ହୋଇ କୋଇଡା ପଟେ ଯାଇଛି। ରାଜାମୁଣ୍ଡା ବାଇପାସ୍ ଛକଠାରୁ ପ୍ରାୟ ଅଧ କିଲୋମିଟର ଦୂରରେ ଏକ ପୋଲ ଅଛି। ସେହି ପୋଲର ଛାତରୁ କଂକ୍ରିଟ ଗଳି ପଡିଥିଲା। ଫଳରେ ଉକ୍ତ ସ୍ଥାନକୁ ଆରକେଡି ଠିକାସଂସ୍ଥା ତରଫରୁ ରାତି ପ୍ରାୟ ସାଢେ ୭ଟା ବେଳେ ମରାମତି କରାଯାଉଥିଲା। ଉକ୍ତ ସ୍ଥାନକୁ ମରାମତି କରିବା ପାଇଁ ଠିକା ସଂସ୍ଥା ପକ୍ଷରୁ ରାସ୍ତାର ଉଭୟ ପାର୍ଶ୍ୱରେ ମସଲା ମିଶା ମେଟାଲ ଗଦା କରାଯାଇଥିଲା। ଏଥିସହିତ ଗୋଟିଏ ପାର୍ଶ୍ୱରେ ସୂଚନା ଫଳକ ଦିଆଯାଇଥିଲା । ସେଠାରେ ପ୍ରାୟ ୧୧ ଜଣ ଶ୍ରମିକ କାମ କରୁଥିଲେ। ସେଥି ମଧ୍ୟରୁ ୩ ଜଣ ବ୍ରେକର ମେଶିନ ମାଧ୍ୟମରେ ପୋଲର ଛାତକୁ ଫଟାଉଥିଲେ। ଏହିସମୟରେ ରାଜାମୁଣ୍ଡା ବାଇପାସ୍‌ପଟୁ ଏକ ଟ୍ରକ(ଓ-୧୪ କିୟୁ-୯୧୩୯) ଦ୍ରୁତ ଗତିରେ ଆସି ମସଲା ମିଶା ମେଟାଲ ଉପରେ ଚଢ଼ି ବ୍ରେକର ମେଶିନରେ କାମ କରୁଥିବା ୩ଜଣ ଶ୍ରମିକଙ୍କ ଉପରେ ଚଢାଇ ଦେଇ ସାମ୍ନାରେ ଥିବା ଏକ ଟ୍ୟାଙ୍କର(ଓ -୦୨ଡି-୬୦୬୫)କୁ ଧକ୍କା ଦେଇଥିଲା। ଧକ୍କା ପରେ ବ୍ରେକର ମେଶିନରେ କାମ କରୁଥିବା ଡିଲୁ ପାତ୍ର ଓ ଅନ୍ୟଜଣେ ଟ୍ରକ ଚକ ତଳେ ଚପି ହୋଇ ଯାଇଥିଲେ। ଅନ୍ୟ ଜଣେ ଶୁକରାମ ମୁଣ୍ଡାଙ୍କୁ ଗୁରୁତର ଅବସ୍ଥାରେ ଲହୁଣୀପଡା ଡାକ୍ତରଖାନା ନିଆଯାଇଥିଲା। ହେଲେ ସେଠାରେ ଡାକ୍ତର ଶୁକରାମଙ୍କୁ ମୃତ ଘୋଷଣା କରିଥିଲେ। ଦୁର୍ଘଟଣା ପରେ ସେଠାରେ କାମ କରୁଥିବା ଶ୍ରମିକମାନେ ପ୍ରାଣ ବିକଳରେ ଯିଏ ଯୁଆଡେ ଦୌଡ଼ି ପଳାଇ ଯାଇଥିଲେ।

ଟ୍ରକ୍ ଧକ୍କାରେ ୨ ବ୍ୟାଙ୍କ କର୍ମଚାରୀଙ୍କ ମୃତ୍ୟୁ

ଢେଙ୍କାନାଳ,୧୮।୭(ରତନ ନାୟାର)/ ଓଡ଼ାପଡ଼ା (ରଞ୍ଜିତ ନାୟକ)

ଢେଙ୍କାନାଳ ଜିଲା ମୋଟଙ୍ଗା ଥାନା ମେରାମଣ୍ଡଳୀ ନିକଟସ୍ଥ ଚିନ୍ତାପୋଖରୀ ଛକଠାରେ ଶୁକ୍ରବାର ଅପରାହ୍ନ ପ୍ରାୟ ୨ଟା ସମୟରେ ଏକ ବାଇକ୍‌କୁ ଦ୍ରୁତଗାମୀ ଟ୍ରକ୍ ପଛପଟୁ ଧକ୍କା ଦେବାରୁ ୨ ବ୍ୟାଙ୍କ କର୍ମଚାରୀଙ୍କ ମୃତ୍ୟୁ ଘଟିଛି। ମୃତକ ହେଲେ ଏଚ୍‌ଡିଏଫ୍‌ସି ବ୍ୟାଙ୍କର କର୍ମଚାରୀ ଢେଙ୍କାନାଳ ଜିଲା ସଦର ଥାନା ଭାପୁର ଫାଣ୍ଡି ଚନ୍ଦ୍ରଶେଖର ପ୍ରସାଦ ଗ୍ରାମର ପିନୁ ଧଳ ଓ କଟକ ଜିଲା ସାଲେପୁର ଅଞ୍ଚଳର ସୁବ୍ରତ ମହାପାତ୍ର। ପିନୁ ଓ ସୁବ୍ରତ ଉକ୍ତ ଅଞ୍ଚଳରୁ ଗ୍ରୁପ୍ ଲୋନ୍ ଟଙ୍କା ଆଦାୟ କରି ବାଇକ୍ ଯୋଗେ ୫୫ନଂ. ଜାତୀୟ ରାଜପଥରେ ଫେରୁଥିବା ବେଳେ ପଛପଟୁ ଏକ ଟ୍ରକ୍ ସେମାନଙ୍କୁ ଧକ୍କା ଦେଇଥିଲା। ଗୁରୁତର ଅବସ୍ଥାରେ ଉଭୟଙ୍କୁ ଉଦ୍ଧାର କରାଯାଇ ଜିଲା ମୁଖ୍ୟ ଚିକିତ୍ସାଳୟକୁ ଅଣାଯାଇଥିଲା। ସେଠାରେ ଡାକ୍ତର ଦୁହିଁଙ୍କୁ ମୃତ ଘୋଷଣା କରିଥିଲେ।

ଏସ୍‌ସିବି ମେଡିକାଲରେ ପଦ୍ମଶ୍ରୀ କମଳା ପୂଜାରୀ

କଟକ,(ଶିଳ୍ପା ପ୍ରିୟଦର୍ଶିନୀ)/କୋରାପୁଟ (ଅମିତାଭ ବେହେରା) ୧୮।୭

ପଦ୍ମଶ୍ରୀ କମଳା ପୂଜାରୀ ଅସୁସ୍ଥ ହୋଇ ଏସ୍‌ସିବି ମେଡିକାଲରେ ଭର୍ତ୍ତି ହୋଇଛନ୍ତି

ଗ୍ରୀଷ୍ମ ପ୍ରବାହର ମୁକାବିଲା

ରେଞ୍ଜୋ ଆର୍. ଗୁଇଣ୍ଟୋ

ସମଗ୍ର ଏସିଆର ଲୋକେ ଗ୍ରୀଷ୍ମ ପ୍ରବାହର ଶେଷ ସମୟକୁ ଅପେକ୍ଷା କରି ରହିଥିଲେ, ଯାହା ଏବେ ପାଖେଇ ଆସିଥିବା ମନେହେଉଛି। ମୋ ନିଜ ଦେଶ ଫିଲିପାଇନ୍ସରେ ବର୍ଷର ପ୍ରଥମ ସାମୁଦ୍ରିକ ଝଡ଼ ମେ' ମାସ ଶେଷରେ ଆସିଥିଲା। ଏହି ଝଡ଼ ଗ୍ରୀଷ୍ମରେ ବୃଦ୍ଧି ପାଇଥିବା ୫୦ ଡିଗ୍ରୀ ସେଲ୍‌ସିୟସ (୧୨୨ ଡିଗ୍ରୀ ଫାରେନ୍‌ହାଇଟ) ତାପମାତ୍ରାକୁ ହ୍ରାସ କରିଥିଲା। ଗତ କିଛି ମାସ ମଧ୍ୟରେ ଅତ୍ୟଧିକ ତାପମାତ୍ରା ଯୋଗୁ ସ୍କୁଲ ବନ୍ଦ ହେବା ସହ ଉତ୍ପାଦକତା ହ୍ରାସ ଏବଂ ଘରେ ରହି କାମ କରିବା ଭଳି ସ୍ଥିତି ଉପୁଜିଥିଲା। ଗମ୍ଭୀର ଗ୍ରୀଷ୍ମ ପ୍ରବାହର ସାର୍ବଜନୀନ ସ୍ୱାସ୍ଥ୍ୟ ଏବଂ ଅର୍ଥନୀତି ଉପରେ ପ୍ରଭାବ ଆକଳନ କରିବା କଷ୍ଟସାଧ୍ୟ ହୋଇପାରେ, କିନ୍ତୁ ସେଗୁଡ଼ିକୁ ଯେଉଁଭଳି ଭାବେ ଆମେ ଅଣଦେଖା କରିଚାଲିଛୁ ତାହା ଉଦ୍‌ବେଗଜନକ। ଏହା ଲଗାତର ଭୟ ତଥା ଅବହେଳାକୁ ସାମ୍ନାକୁ ଆଣୁଛି, ଯାହା ମହାମାରୀ ପରେ ବହୁ ସମୟରେ ଘଟୁଛି। ସମାଜଗୁଡ଼ିକ ଅତୀତର ସ୍ୱାସ୍ଥ୍ୟ ସଙ୍କଟରୁ ପାଇଥିବା ଶିକ୍ଷାକୁ ଭୁଲିଯିବା ଏବଂ ପରବର୍ତ୍ତୀ ସମୟରେ ଆଉ ଏକ ମହାମାରୀ ଆସିଲେ ଅପ୍ରସ୍ତୁତ ଥିବା ଲକ୍ଷ୍ୟ କରାଯାଉଛି।

ମହାମାରୀକୁ ମୁକାବିଲା ପ୍ରସ୍ତୁତିରେ ଆମକୁ ଉନ୍ନତି ଆଣିବାକୁ ପଡ଼ିବ ଏବଂ ସେହିଭଳି ଘାତକ ତାପମାତ୍ରାଜନିତ ସ୍ୱାସ୍ଥ୍ୟ ସଙ୍କଟ ହ୍ରାସ କରିବାକୁ ହେବ। ଜଳବାୟୁ ପରିବର୍ତ୍ତନ ଯୋଗୁ ବୃଦ୍ଧି ପାଉଥିବା ଗ୍ରୀଷ୍ମ ପ୍ରବାହ ଆଗକୁ ଏସିଆରେ ଲଗାତର ବଢ଼ି ତୀବ୍ର ହେବ ବୋଲି ଅନୁମାନ କରାଯାଉଛି। ଏହି ନୂଆ ପ୍ରକାର ସ୍ଥିତିରୁ ରକ୍ଷା ପାଇବା ଲାଗି ଅଧିକ ପାଣି ପିଇବା ଓ ଏୟାର କଣ୍ଡିସନ୍ଡ ବା ବାତାନୁକୂଳିତ ସ୍ଥାନରେ ରହିବା ଭଳି ଦୁର୍ବଳ ସାର୍ବଜନୀନ ସ୍ୱାସ୍ଥ୍ୟ ମାର୍ଗଦର୍ଶିକାଗୁଡ଼ିକ ଉପରେ ଆମେ ନିର୍ଭର କରି ରହିପାରିବା ନାହିଁ। ଅନ୍ତଃବସ୍ତ୍ର ନ ପିନ୍ଧି ମହିଳାମାନେ ଅତ୍ୟଧିକ ଉତ୍ତାପର ମୁକାବିଲା କରିବା ଉଚିତ ବୋଲି ନିକଟରେ ଫିଲିପାଇନ୍ସର ଜଣେ ପୂର୍ବତନ ସ୍ୱାସ୍ଥ୍ୟମନ୍ତ୍ରୀଙ୍କ ପରାମର୍ଶ ମଧ୍ୟ ଗ୍ରହଣୀୟ ନୁହେଁ। ଏହା ପରିବର୍ତ୍ତେ ବିଶ୍ୱର ସରକାରଗୁଡ଼ିକ ଏକ ସକ୍ରିୟ ଦୃଷ୍ଟିକୋଣ ଆପଣାଇବା ସହ ଅତ୍ୟଧିକ ତାପମାତ୍ରାର ମୁକାବିଲା କରି ଅନୁକୂଳ ପରିବେଶ ସୃଷ୍ଟି କରିବା ଲାଗି ତ୍ୱରିତ ପ୍ରୟାସ କରିବାକୁ ପଡ଼ିବ। ପରବର୍ତ୍ତୀ ପ୍ରଚଣ୍ଡ ଗ୍ରୀଷ୍ମପ୍ରବାହ ଆସିବା ବେଳକୁ ସମସ୍ତ ଦେଶରେ ଏହାର ସମାଧାନ ପାଇଁ ଏକ ଜାତୀୟ ଯୋଜନା ରହିବା ଉଚିତ। ସ୍ଥାନୀୟ ସମ୍ପ୍ରଦାୟ ଏହା ସହ କିପରି ଖାପଖୁଆଇ ରହିପାରିବେ, ତାହା ଉପରେ ମଧ୍ୟ ପଦକ୍ଷେପ ନିଆଯିବା ଆବଶ୍ୟକ। ବାସ୍ତବରେ ଘଟୁଥିବା ଜଟିଳ ସ୍ଥିତିରେ କିଭଳି ସଫଳ ହେବା ସେଥିପାଇଁ ନୀତି ନିର୍ଦ୍ଧାରଣର ପ୍ରତ୍ୟେକ ଦିଗ ଏହା ଉପରେ ଦୃଷ୍ଟି ଦେବା ଉଚିତ। ସ୍ୱାସ୍ଥ୍ୟକ୍ଷେତ୍ର ବ୍ୟତୀତ ଗୃହ, ପରିବହନ ଏବଂ ଜଳ ସର୍ବୋଚ୍ଚ ପ୍ରାଥମିକତା ହେବା ଉଚିତ, ଯାହା ସ୍ଥାୟୀ ବିକାଶ ଲକ୍ଷ୍ୟରେ ରହିଛି।

ପ୍ରଥମେ ଘର ଉପରେ ଗୁରୁତ୍ୱ ଦେବା ଉଚିତ। ଏସିଆର

ଅନେକ ଅସୁରକ୍ଷିତ ଲୋକ ଦୁର୍ବଳ ବାୟୁ ଚଳାଚଳ କରୁଥିବା ସରକାରୀ ଘର କିମ୍ବା ଅଧିକ ଜନବହୁଳ ବସ୍ତିରେ ରୁହନ୍ତି। ବିଶ୍ୱରେ ପ୍ରାୟ ୧.୬ ବିଲିୟନ ଲୋକ ବାସସ୍ଥାନର ଅନୁପଯୁକ୍ତ ପରିବେଶ ଯୋଗୁ ପ୍ରଭାବିତ ହେଉଛନ୍ତି। ଦେଖିବାକୁ ଗଲେ ଏହି ସର୍ବେକ୍ଷଣ ସାଧାରଣତଃ ବାୟୁ ଚଳାଚଳକୁ ହିସାବକୁ ନେଇ ନାହିଁ। ଏଣୁ ଏହି ଆକଳନ କମ୍ ହୋଇପାରେ। ଗରିବ ଲୋକଙ୍କୁ ଶୀତତାପ ନିୟନ୍ତ୍ରିତ ଅଟ୍ଟାଳିକାରେ ରହିବାକୁ ପରାମର୍ଶ ଦେବା ଅପେକ୍ଷା ପରିବେଶ ସହ ଖାପଖୁଆଇ ରହିବା ପାଇଁ ଅଧିକ କାର୍ଯ୍ୟକ୍ଷମ ବିକଳ୍ପ ଅଛି। ଏହା ସହ ଏୟାରକଣ୍ଡିଶନର ମୂଲ୍ୟ ବେଶି ଓ ଏହା ଅଧିକ ବିଦ୍ୟୁତ୍ ଉପଯୋଗ କରେ। ଗବେଷକଙ୍କ ଆକଳନ ଅନୁଯାୟୀ, ବୈଶ୍ୱିକ ସବୁଜଗୃହ ବାଷ୍ପ ନିର୍ଗମନର ୩.୯% ଏୟାରକଣ୍ଡିଶନର ବ୍ୟବହାର ଯୋଗୁ ହେଉଛି। ବର୍ଦ୍ଧିତ ଶକ୍ତି ଚାହିଦା ପୂରଣ କରିବା ପାଇଁ ଅଧିକ ଜୀବାଶ୍ମ ଇନ୍ଧନ ବ୍ୟବହାର କରିବା ପରିବର୍ତ୍ତେ ନୀତି ନିର୍ଦ୍ଧାରକମାନେ ଉଭୟ ପୃଥିବୀ ତଥା ଜନସ୍ୱାସ୍ଥ୍ୟର ସୁରକ୍ଷା ପାଇଁ ସହରୀ ବିକାଶ ଉପରେ ପୁନର୍ବିଚାର କରିବା ଆବଶ୍ୟକ। ଉଦାହରଣ ସ୍ୱରୂପ, ଇଣ୍ଡୋନେସିଆ ଏବଂ ସିଙ୍ଗାପୁର ସମେତ ଏସିଆର କେତେକ ଦେଶ ଏୟାର କଣ୍ଡିସନର ବିନା ଘର ଭିତରର ତାପମାତ୍ରାକୁ ହ୍ରାସ କରିବା ପାଇଁ କମ୍ ମୂଲ୍ୟର ରଙ୍ଗ ଛାତରେ ବ୍ୟବହାର ଆରମ୍ଭ କରିଛନ୍ତି।

ପରିବହନ କ୍ଷେତ୍ର ମଧ୍ୟ ଉତ୍ତାପ ବୃଦ୍ଧିର କାରଣ ହେଉଛି। ପରିବେଶ ଉପଯୋଗୀ ପରିବହନ ବ୍ୟବସ୍ଥାର ବିନିଯୋଗ ଦ୍ୱାରା ଗ୍ରୀଷ୍ମପ୍ରବାହ ସମୟରେ ଆରାମ ମିଳିଥାଏ। ଏହା ଜଳବାୟୁ ଏବଂ ସାର୍ବଜନୀନ ସ୍ୱାସ୍ଥ୍ୟ ଲକ୍ଷ୍ୟ ହାସଲ କରିବା ପାଇଁ ମଧ୍ୟ ଗୁରୁତ୍ୱପୂର୍ଣ୍ଣ। ଉତ୍ତାପ ବୃଦ୍ଧିର ମୁକାବିଲା କରି ଏକ ଅନୁକୂଳ ପରିବେଶ ସୃଷ୍ଟି କରିବା ଲାଗି ସରକାରଗୁଡ଼ିକ ବିଶ୍ୱ ଜଳ ସଙ୍କଟକୁ ମଧ୍ୟ ସମାଧାନ କରିବା ଆବଶ୍ୟକ। ଯଦିଓ ଅତ୍ୟଧିକ ଉତ୍ତାପରୁ ରକ୍ଷା ପାଇଁ ହାଇଡ୍ରେଶନ ଅତ୍ୟନ୍ତ ଗୁରୁତ୍ୱପୂର୍ଣ୍ଣ, ତଥାପି ବିଶ୍ୱର ପ୍ରାୟ ଏକ ତୃତୀୟାଂଶ ଲୋକ ସୁରକ୍ଷିତ ପାନୀୟ ଜଳ ପାଇପାରିନାହାନ୍ତି। ଏକକ ବ୍ୟବହାରଯୋଗ୍ୟ ପ୍ଲାଷ୍ଟିକ ପାଣି ବୋତଲ ସମାଧାନର ପନ୍ଥା ନୁହେଁ; ଏୟାର କଣ୍ଡିସନର ଭଳି ସେସବୁ ଦାମୀ, କାର୍ବନ ନିର୍ଗମନକାରୀ ତଥା ପ୍ରଦୂଷଣକାରୀ।

ଉତ୍ତାପ ବୃଦ୍ଧି ମୁକାବିଲାର ପ୍ରସ୍ତୁତି କାର୍ଯ୍ୟକ୍ରମଗୁଡ଼ିକ ନିଶ୍ଚିତ ଭାବରେ ଅତ୍ୟଧିକ ଅସୁରକ୍ଷିତ ଅବସ୍ଥାରେ ଥିବା ଗୋଷ୍ଠୀ ଯଥା କୃଷକ ଏବଂ ମତ୍ସ୍ୟଜୀବୀ, ନିର୍ମାଣ ଏବଂ କାରଖାନା କର୍ମଚାରୀ, ବୃଦ୍ଧ ଏବଂ ରୋଗଗ୍ରସ୍ତ ଲୋକଙ୍କ ଉପରେ ଗୁରୁତ୍ୱ ଦେବା ଆବଶ୍ୟକ। ବନ୍ଦୀ, ଅଟକ ଥିବା ପ୍ରବାସୀ ଏବଂ ମାନସିକ ରୋଗୀମାନଙ୍କ ପାଇଁ ଏଭଳି ପ୍ରୟାସ ହେବା ଦରକାର। ଏମାନେ ସମସ୍ତେ ପ୍ରାୟତଃ ଅତ୍ୟଧିକ ଗରମ ଓ ସଂକୀର୍ଣ୍ଣ ସ୍ଥାନରେ ସୀମିତ ହୋଇ ରହିଥାନ୍ତି।

ବାତ୍ୟା ଓ ମହାମାରୀ ମୁକାବିଲାର ନୀତିଗତ ବ୍ୟବସ୍ଥା ପରି ଉତ୍ତାପ ବୃଦ୍ଧିକୁ ସାମ୍ନା କରିବାର ପ୍ରସ୍ତୁତିକୁ ସ୍ୱାସ୍ଥ୍ୟ ନୀତିରେ ଅନ୍ତର୍ଭୁକ୍ତ କରିବା ଜରୁରୀ। ଏଥିପାଇଁ ଏସୀୟ ଦେଶଗୁଡ଼ିକ ଉତ୍ତାପଜନିତ ରୋଗର ଆକଳନ କରିବା ପାଇଁ ସେମାନଙ୍କର ରୋଗ ନିରୀକ୍ଷଣ ପ୍ରଣାଳୀଗୁଡ଼ିକୁ ନବୀକରଣ କରିବା ଉଚିତ। ବିଶେଷକରି ତରଳ ପଦାର୍ଥଠାରୁ ଆରମ୍ଭ କରି ଥଣ୍ଡା ପୋଷାକ ଭଳି ଚିକିତ୍ସା ଉପକରଣର ପର୍ଯ୍ୟାପ୍ତ ଯୋଗାଣ ଜାରି ରଖିବା ଗୁରୁତ୍ୱପୂର୍ଣ୍ଣ। ତେବେ ଅତ୍ୟଧିକ ଉତ୍ତାପର ସମ୍ଭାବ୍ୟ ପ୍ରଭାବ ବିଷୟକୁ ଜରୁରିକାଳୀନ ଡାକ୍ତର, ଗୋଷ୍ଠୀ ସ୍ୱାସ୍ଥ୍ୟକର୍ମୀ ଓ ପ୍ରାଥମିକ ଚିକିତ୍ସା ପ୍ରଦାନକାରୀଙ୍କ ଶିକ୍ଷା ଏବଂ ତାଲିମରେ ସାମିଲ କରିବା ଆବଶ୍ୟକ, ଯେଉଁମାନେ ପ୍ରାୟତଃ ଅସୁବିଧାରେ ଥିବା ରୋଗୀଙ୍କ ପାଇଁ ଯୋଗାଯୋଗର ପ୍ରଥମ ବିନ୍ଦୁ। ଦୁଃଖର ବିଷୟ, ଯେତେବେଳେ ମୁଁ ଡାକ୍ତରୀ ଛାତ୍ର ଥିଲି, ସେତେବେଳେ ହିଟ୍‌ଷ୍ଟ୍ରୋକ ବା ଅଂଶୁଘାତ ଭଳି ଉତ୍ତାପଜନିତ ରୋଗର ପରୀକ୍ଷଣ ଓ ଚିକିତ୍ସା ପରିଚାଳନା କେବଳ ଉଲ୍ଲେଖ କରାଯାଇଥିଲା।

ଶେଷରେ, ଗବେଷକମାନେ କେବଳ ଉତ୍ତାପର ମହାମାରୀ ଉପରେ ନୁହେଁ, ବରଂ ଆମର ନୀତି ଏବଂ ପଦକ୍ଷେପର ପ୍ରଭାବ ଉପରେ ଧ୍ୟାନ ଦେବା ଆବଶ୍ୟକ। ଉଦାହରଣ ସ୍ୱରୂପ, ୨୦୨୩ରେ ସିଙ୍ଗାପୁରର ନ୍ୟାଶନାଲ ୟୁନିଭରସିଟି ଉତ୍ତାପ ବୃଦ୍ଧି ସ୍ଥିତିର ମୁକାବିଲା ଓ ପ୍ରତିକାର ପାଇଁ ଏକ ଗବେଷଣା କେନ୍ଦ୍ର ଆରମ୍ଭ କରିଥିଲା। ପୃଥିବୀର ସ୍ୱାସ୍ଥ୍ୟ ଉପରେ ଏକ ନୂତନ ପଦକ୍ଷେପ ସହିତ ମୋ ଅନୁଷ୍ଠାନ ଏହି ଲକ୍ଷ୍ୟ ପୂରଣ କରିବ, ଯାହା ସାରା ଏସିଆର ସ୍ୱାସ୍ଥ୍ୟ ବ୍ୟବସ୍ଥା ଏବଂ ସମୁଦାୟଗୁଡ଼ିକୁ ଜଳବାୟୁଜନିତ କ୍ଷତିର ମୁକାବିଲା କରିବାରେ ସାହାଯ୍ୟ କରିବ। ବିଶ୍ୱର ତାପମାତ୍ରା ଉଦ୍‌ବେଗଜନକ ହାରରେ ବଢୁଥିବାରୁ ଏକ ଉତ୍ତପ୍ତ ବିଶ୍ୱ ସହିତ ଖାପ ଖୁଆଇ ରହିବା ଛଡ଼ା ଆମ ପାଖରେ କୌଣସି ବିକଳ୍ପ ନାହିଁ। ଏହି ସମୟରେ ବାୟୁମଣ୍ଡଳକୁ ନିର୍ଗମନ ହେଉଥିବା କାର୍ବନ ଡାଇଅକ୍ସାଇଡ ଅପସାରଣ ପ୍ରକ୍ରିୟା ତ୍ୱରାନ୍ୱିତ କରିବା ଦ୍ୱାରା ବାରମ୍ବାର ପ୍ରକାଶ ପାଉଥିବା ଅତ୍ୟଧିକ ଗ୍ରୀଷ୍ମ ପ୍ରବାହର ତୀବ୍ରତା ହ୍ରାସ କରିବାକୁ ସକ୍ଷମ ହୋଇପାରିବା। ଜୀବାଶ୍ମ ଇନ୍ଧନ ବ୍ୟବହାର ବନ୍ଦ କରିବାକୁ ସରକାର ଓ କର୍ପୋରେଶନଗୁଡ଼ିକ ଉପରେ ଚାପ ପକାଇବା ଦ୍ୱାରା ଆମେ ଉତ୍ତାପ ବୃଦ୍ଧିଜନିତ ସ୍ଥିତିର ମୁକାବିଲା ଓ ପ୍ରତିକାର କରିବା ସହ ପୃଥିବୀର ପରିବେଶରେ ଉନ୍ନତି ଆଣିପାରିବା।

ଆସୋସିଏଟ୍ ପ୍ରଫେସର,
ଗ୍ଲୋବାଲ ଆଣ୍ଡ୍ ପ୍ଲାନେଟାରି ହେଲ୍‌ଥ,
ଡ୍ୟୁକ-ଏନ୍‌ଏସ୍‌ୟୁ ମେଡିକାଲ କଲେଜ, ସିଙ୍ଗାପୁର

ପରୀକ୍ଷା ବିଭ୍ରାଟ ଓ ଶିକ୍ଷା

ପ୍ରଦୀପ୍ତ କୁମାର ମିଶ୍ର

ସମ୍ପ୍ରତି ଦେଶରେ ପରୀକ୍ଷା ବିଭ୍ରାଟ ଓ ଫଳାଫଳକୁ ନେଇ ପ୍ରବଳ ଅଶାନ୍ତି ପରିଲକ୍ଷିତ ହୋଇଛି। ଏଥିରେ ଆଶାୟୀ ପ୍ରାର୍ଥୀମାନେ ନିରାଶ ହେବା ସ୍ୱାଭାବିକ। ନିଟ୍ ପରୀକ୍ଷା ପାଇଁ ମେଧାବୀମାନେ ବହୁ କଷ୍ଟକରି ଓ ବିଭିନ୍ନ ସ୍ଥାନରେ କୋଚିଂ ନେଇଛନ୍ତି। କିନ୍ତୁ ପରୀକ୍ଷା ବିଭ୍ରାଟ ସେମାନଙ୍କ ମନକୁ ବିଷାକ୍ତ କରୁଛି। ଉତ୍ତର ପ୍ରଦେଶରେ କୌଣସି ଏକ ପ୍ରତିଯୋଗିତାମୂଳକ ପରୀକ୍ଷା ପୂର୍ବରୁ ପ୍ରଶ୍ନପତ୍ର ଛାତ୍ରଙ୍କ ନିକଟରେ ପହଞ୍ଚିବା ନେଇ ଯେଉଁ ତମ୍ବିତୋଫାନ ହୋଇଗଲା ଶେଷରେ ମୁଖ୍ୟମନ୍ତ୍ରୀଙ୍କୁ ପରୀକ୍ଷା ରଦ୍ଦ କରିବାକୁ ପଡିଲା, ଯାହାର ପ୍ରଭାବ କିଛି ନା କିଛି ଗତ ନିର୍ବାଚନରେ ପଡିଛି। ହରିୟାଣା, ରାଜସ୍ଥାନ ପ୍ରଭୃତି ରାଜ୍ୟରେ ମଧ୍ୟ ପ୍ରଶ୍ନପତ୍ର ପ୍ରଘଟର ସମସ୍ୟା ସରକାରଙ୍କ ପାଇଁ ମୁଣ୍ଡବ୍ୟଥାର କାରଣ ହୋଇଛି। ଓଡ଼ିଶାରେ ମଧ୍ୟ ଏହି ସମସ୍ୟା କିଛି କମ୍ ନୁହେଁ। ଏହି କିଛି ଦିନ ତଳେ ଏ ବାବଦରେ ବେଶ୍ ତମ୍ବିତୋଫାନ ହୋଇଥିଲା କିନ୍ତୁ ଫଳଶୂନ୍ୟ, ମେଧାବୀମାନେ କେବଳ ଘରେ କାନ୍ଦିବା ସାର ହୋଇଥିଲା।

ଏସବୁ କିଛି ଖଳ ପ୍ରକୃତିର ମାଫିଆମାନଙ୍କ ଦ୍ୱାରା ହିଁ ହେଉଛି, ଯେଉଁମାନଙ୍କ ପଛରେ ରାଜନୈତିକ ହସ୍ତକ୍ଷେପ ରହୁଛି। ଏଥିରୁ ଚାକିରି ବାବଦରେ ପଇସା ଥିବା ପିଲାମାନଙ୍କଠାରୁ ମୋଟା ଅଙ୍କରେ ଅର୍ଥ ଆଦାୟ କରାଯାଉଥିବା ବେଳେ ମେଧାବୀମାନଙ୍କଠାରୁ ତାହା ଛଡାଇ ନିଆଯାଉଛି। ଯେତିକି ଜଣାପଡୁଛି ତା' ଉପରେ ତମ୍ବିତୋଫାନ ହେଉଛି, ଯେଉଁଠି ଜଣାପଡୁନି ସେଠାରେ ମେଧାବୀମାନେ ପୁଣି ପର ବର୍ଷକୁ ଅପେକ୍ଷା କରି ରହୁଛନ୍ତି।

ମାଧ୍ୟମିକ ଶିକ୍ଷା ପରିଷଦ ମାଟ୍ରିକ ପରୀକ୍ଷାରେ ବାରମ୍ବାର ପରୀକ୍ଷାନିରୀକ୍ଷା କରିବା ଦ୍ୱାରା ପିଲାମାନଙ୍କ ଉପରେ ଖରାପ ପ୍ରଭାବ ପଡୁଛି, କେତେବେଳେ ଛଅ ମାସରେ ପରୀକ୍ଷା ପୁଣି ବର୍ଷରେ ଥରେ, ପରୀକ୍ଷା ପୂର୍ବରୁ ଯେଉଁ ଅନ୍ୟ ପରୀକ୍ଷା କରାଯାଉଛି ତା'ର ପ୍ରଶ୍ନପତ୍ର ବଜାରରେ ଉତ୍ତର ସହ ମିଳୁଛି। ଏବେ ବଜାର କହିଲେ ୟୁଟ୍ୟୁବ ଟେଲିଗ୍ରାମ ଆଦି ସାମାଜିକ ଗଣମାଧ୍ୟମରେ ପିଲାମାନେ କେବଳ ଚାତକ ପରି ଅପେକ୍ଷା କରିଛନ୍ତି। ଲକ୍ଷ୍ୟ କରାଯାଉଛି ଶ୍ରେଣୀ ପରୀକ୍ଷାରେ ଯେଉଁମାନେ ବିଦ୍ୟାଳୟକୁ ଆସନ୍ତିନି ସେହିମାନେ ଅନ୍ୟ ପିଲାମାନଙ୍କଠାରୁ ଅଧିକ ମାର୍କ ରଖୁଛନ୍ତି। ଏହାକୁ ବନ୍ଦ କରାଯାଇପାରୁନି ବରଂ ଦିନକୁଦିନ ଏହି ଧନ୍ଦା ଅଧିକ ହେଉଛି। ଯାହା ସର୍ବଶିକ୍ଷା ଓ ନବମ ପରୀକ୍ଷାକୁ ଗ୍ରାସ କଲାଣି। ମାଟ୍ରିକ ପରୀକ୍ଷାରେ ପ୍ରଶ୍ନପତ୍ର ବିଭ୍ରାଟ କଥା ଖବରକାଗଜରେ ବାହାରିଥିଲା ସତ କହିବାକୁ ଗଲେ ଏବେ ବିଭିନ୍ନ ଟ୍ରେନିଂ ଆଳରେ ବିଦ୍ୟାଳୟରେ ଆଉ ପୂର୍ବ ପରି ପାଠପଢ଼ା ଯାଉନାହିଁ। ବିଭିନ୍ନ କ୍ଲବ କରି ଅଧିକ ଶିକ୍ଷା ଦେବାର ଯୋଜନା କେବଳ ଫଟୋରେ ସୀମିତ ହେବାବେଳେ ମୂଳ ପାଠ ବହୁତ ପଛକୁ ଚାଲିଯାଉଛି। ଯଦ୍ୱାରା ଏଥର ପିଲାମାନଙ୍କର ଇତିହାସ ଭୂଗୋଳ ସହ ଗଣିତ ଓ ବିଜ୍ଞାନରେ ମାର୍କ ବହୁତ କମ୍ ରହିଛି। ଏଥର ପରୀକ୍ଷାରେ ଗୁଣାତ୍ମକ ମାନ କମିଗଲା ବେଳେ କେବଳ ପାସ୍ ହାର ବଢିଛି। ସେହିପରି ମାଧ୍ୟମିକ ଉଚ୍ଚଶିକ୍ଷାରେ ମଧ୍ୟ ହୋଇଛି। ବିଦ୍ୟାଳୟର ପ୍ରଧାନ ଶିକ୍ଷକଙ୍କ ଉପରେ ପରିସଂଖ୍ୟାନ ଚାପ ଏତେ ଅଧିକ ଯେ ସେ ରାତିଦିନ ଓ ଛୁଟି ଭୁଲିଯାଉଛନ୍ତି। ଯଦ୍ୱାରା ଶିକ୍ଷାଦାନ ଉପରେ ଗଭୀର ପ୍ରଭାବ ପଡୁଛି। ନାଚଗୀତ କରି ବିଦ୍ୟାଳୟରେ ପାଠ ହୁଏନି, ପାଠ ପାଇଁ ଅଭିଜ୍ଞ ଶିକ୍ଷକ ଆବଶ୍ୟକ। କିଛି ବିଦ୍ୟାଳୟରେ ଶିକ୍ଷକ କହିଲେ କେବଳ ଅତିଥି ଶିକ୍ଷକ ସାହାରା ସାଜିଛନ୍ତି। ଆଜି ପର୍ଯ୍ୟନ୍ତ କମ୍ପ୍ୟୁଟର ଶିକ୍ଷକ ନିଯୁକ୍ତି ହୋଇପାରିଲା ନାହିଁ। ତେବେ କମ୍ପ୍ୟୁଟରଗୁଡିକ ନଷ୍ଟ ହୋଇଗଲା। ବିଦ୍ୟାଳୟରେ ନବୀକରଣ ହୋଇଛି କିନ୍ତୁ ଶିକ୍ଷାର ଲାଭ ହୋଇନି। ବିଜ୍ଞାନ ଶିକ୍ଷକଙ୍କ ଉପରେ ଅନେକ ଚାପ ରହିଲାବେଳେ ସେ ଶିକ୍ଷା ଦେବାରୁ ବିରତ ରହିବାକୁ ବାଧ୍ୟ ହେଉଛନ୍ତି।

ଅନେକ ଥର ଏହା ଉପରେ ଆଲୋଚନା ଓ ସଂଘ ମଧ୍ୟ ଦୃଷ୍ଟି ଆରୋପ କରିଥିଲେ ବି ଫଳ କିଛିନାହିଁ। ଗ୍ରାମାଞ୍ଚଳରେ ଗରିବ ପିଲା ଏସବୁକୁ ଭୋଗିବା ପାଇଁ ବାଧ୍ୟ ଯେମିତି। ସହରରେ ବେସରକାରୀ ବିଦ୍ୟାଳୟରେ ପିଲା ପଢି କେବଳ ଅଧିକ ପାଠପଢ଼ା ଉପରେ ଧ୍ୟାନ ରହୁଥିବାରୁ ତାଙ୍କର ଫଳାଫଳ ସରକାରୀ ବିଦ୍ୟାଳୟ ଠାରୁ ବେଶ୍ ଉନ୍ନତ ରହୁଛି। ତେବେ ଏବେ ସମୟ ଆସିଛି ମେଧାବୀମାନଙ୍କ ସହ ଏପରି ଖେଳ ନ ଖେଳି ଆଗାମୀ ଭବିଷ୍ୟତକୁ ଗଢିବା ଦିଗରେ ଉପଯୁକ୍ତ ପଦକ୍ଷେପ ନିଆଯାଉ। ବିଦ୍ୟାଳୟରେ କେବଳ ପାଠ ଓ ଶାରୀରିକ ଶିକ୍ଷା ବ୍ୟତୀତ ଅନ୍ୟସବୁକୁ ବହୁତ କମ୍ କରାଯାଇ ଶିକ୍ଷକଙ୍କୁ ପାଠ ପଢ଼ାଇବାର ସ୍ୱାଧୀନତା ଦିଆଯାଉ। ପିଲାମାନଙ୍କୁ ପ୍ରତ୍ୟହ ବିଦ୍ୟାଳୟ ଓ ମହାବିଦ୍ୟାଳୟକୁ ଆସିବା ପାଇଁ ସ୍ୱତନ୍ତ୍ର ଆଇନ କରାଯାଉ। ବିଦ୍ୟାଳୟକୁ ଏକ ମାଗଣା ବଣ୍ଟନ କ୍ଷେତ୍ରରେ ପରିଣତ ନ କରି ଏକ ଶିକ୍ଷାର ମନ୍ଦିରରେ ରଖାଯାଉ। ପ୍ରତ୍ୟେକ ପିଲାଙ୍କ ମଧ୍ୟରେ ଅନ୍ତର୍ନିହିତ ସ୍ୱତନ୍ତ୍ର ଗୁଣ ରହିଛି, ଯାହାକୁ ଆବିଷ୍କାର କରି ତାର ସ୍ୱତନ୍ତ୍ରତାକୁ ପାଥେୟକରି ଉପଯୁକ୍ତ ଶିକ୍ଷା ଦିଆଯାଉ। ପରୀକ୍ଷାରେ ବହୁତ କଡାକଡି କରି ତାଙ୍କ ମେଧାକୁ ଗୁରୁତ୍ୱ ଦେବା ଦରକାର। ପ୍ରଧାନଶିକ୍ଷକଙ୍କୁ ବିଦ୍ୟାଳୟରେ ପିଲାଙ୍କୁ ପାଠପଢିବା ଓ ନିୟମିତ ବିଦ୍ୟାଳୟକୁ ଆସିବାର ସ୍ୱତନ୍ତ୍ର ଦାୟିତ୍ୱ ଦିଆଯାଉ।

ଉପସଭାପତି, ଓସ୍ଟା
ମୋ:୯୬୫୮୬୧୪୭୨୮

ଏଇ ଭାରତରେ

ନିଷ୍ଠା ଓ ଇଚ୍ଛାଶକ୍ତି ସଫଳତା ପାଇଁ ବାଟ କଢ଼ାଇ ନିଏ, ଯାହା ଘଟିଛି କେରଳର ଆର୍. ବିଶ୍ୱନଙ୍କ କ୍ଷେତ୍ରରେ। ପିଲାଦିନେ ଅସହାୟ ଜୀବନ କଟାଇବା ପରେ ସେ ଏବେ ମହୁଚାଷ କରି ବର୍ଷକୁ ୨୫ ଲକ୍ଷ ଟଙ୍କା ରୋଜଗାର କରୁଛନ୍ତି। ତାଙ୍କ ଫାର୍ମରେ ଏବେ ୬,୦୦୦ ମହୁବାକ୍ସ ଅଛି ଓ ସେଥିରୁ ବର୍ଷକୁ ୯୦-୧୧୦ ଟନ୍ ମହୁ ଉତ୍ପାଦନ ହେଉଛି। ବିଶ୍ୱନଙ୍କ ଜନ୍ମ ଥିରୁଭାନନ୍ତପୁରମ ଜିଲା ନେୟାତିନ୍‌କାରା ଗାଁରେ। ଗାଁ ଲୋକ ଭାରି ଅନ୍ଧବିଶ୍ୱାସୀ । ସେ ପରିବାର ପାଇଁ ଅମଙ୍ଗଳ ବୋଲି କେତେଜଣ ଜ୍ୟୋତିଷ ତାଙ୍କ ମାତାପିତାଙ୍କୁ କହିବା ପରେ ବିଶ୍ୱନଙ୍କ ଜୀବନ ଅନ୍ଧକାର ହୋଇଯାଇଥିଲା। ତାଙ୍କୁ ପିଲାଙ୍କ ସହ ଖେଳିବାକୁ ଦିଆଯାଉ ନ ଥିଲା। ଏମିତିକି ତାଙ୍କ ପିତାଙ୍କ ବ୍ୟବସାୟରେ କ୍ଷତି ହେବାରୁ ପରିବାର ମାଲପୁରମ ଜିଲାର ନୀଳାମ୍ବୁରକୁ ଚାଲିଯାଇଥିଲେ। ହେଲେ ବିଶ୍ୱନଙ୍କୁ ରାସ୍ତାରେ ମାତ୍ର ୭ ବର୍ଷ ବୟସରେ ଛାଡ଼ି ଚାଲିଯାଇଥିଲେ। ବିଶ୍ୱନ ଦିନରେ ରାସ୍ତାକଡ଼ରେ ଓ ରାତିରେ ଫସଲ ଜଗିବା ଲାଗି ତିଆରି ହୋଇଥିବା ଟ୍ରି ହାଉସରେ ରହୁଥିଲେ। ଏପରିକି ତାଙ୍କୁ ଖାଦ୍ୟ ଚୋରି କରିବାକୁ ପଡ଼ିଥିଲା ଓ ଧରାପଡ଼ିବା ପରେ ଦୋକାନୀ ମାଲିକ ବିଶ୍ୱନଙ୍କୁ ଗାଈଚରା କାମରେ ଲଗାଇଥିଲେ। ଏହା ଥିଲା ୧୯୭୦ ଦଶକର ଘଟଣା। ଗାଈ ଜଗିବା ସମୟରେ ସେ ମହୁମାଛିମାନଙ୍କୁ ଦେଖିବା ପରେ ଚାଷ କରିବାକୁ ମନ ବଳାଇଥିଲେ। ପରେ ସେ ଗାଈଜଗା କାମ ଛାଡ଼ି ପ୍ରଥମେ ବଜାରରୁ ଗୋଟିଏ ମହୁ ବାକ୍ସ କିଣି ମହୁମାଛି ପାଳନ କରିଥିଲେ। ସେ ସମୟରେ ତାଙ୍କ ବୟସ ଥିଲା ୧୩।

ଚିରନ୍ତନୀ

ଚଳ ଅପାଙ୍ଗେ ଚାହିଁଦିଅ ଫେରି
ଚମକାଇ ଚଉଦିଶପ
ଅମୃତ କର ଏ ଜୀବନେ ମମ
ଜମିଅଛି ଯେତେ ବିଷ ! -(ରୂପର ସ୍ତବ)

-କାଳିନ୍ଦୀ ଚରଣ ପାଣିଗ୍ରାହୀ

su | do | ku ସୁ-ଡୋ-କୁ

Puzzles by Srikant Ghosh

					2		5	
						6		
			9				2	7
8							9	
		5		4		8		
7		1	3					4
2					5		4	9
	6						3	2
				7				

ଏହାର ଉତ୍ତର ଆସନ୍ତାକାଲି ପ୍ରକାଶ ପାଇବ

ଉପରେ ପ୍ରଦତ୍ତ ସୁଡୋକୁର ଏପରି ସମାଧାନ କରିବାକୁ ହେବ, ଯେପରି ପ୍ରତ୍ୟେକ ଧାଡ଼ି, ସ୍ତମ୍ଭ ଓ ଆୟତାକାର ବାକ୍ସ ଭିତରେ ୧ରୁ ୯ ପର୍ଯ୍ୟନ୍ତ ଅଙ୍କ ରହିବ।

8	9	7	1	2	3	4	5	6
2	4	5	6	9	7	3	8	1
3	1	6	8	5	4	9	7	2
9	5	8	7	3	1	6	2	4
7	3	4	2	6	8	5	1	9
6	2	1	9	4	5	8	3	7
4	8	2	5	1	9	7	6	3
1	7	3	4	8	6	2	9	5
5	6	9	3	7	2	1	4	8

ଗତକାଲିର ଉତ୍ତର

ପଦ୍ଧତିଗତ ନିବେଶ ଯୋଜନା

ଅନନ୍ତ ଚରଣ ସ୍ୱାଇଁ

ପଦ୍ଧତିଗତ ନିବେଶ ଯୋଜନାକୁ ନେଇ ଏବେ ଅନେକ ଚର୍ଚ୍ଚା। ଅନେକଙ୍କର ଏ ବିଷୟରେ ଧାରଣା କମ୍। ଏହା କ'ଣ ? ଏଥିରେ କିଭଳି ସୁବିଧା ସୁଯୋଗ ରହିଛି ? କ୍ଷତିହେବାର ଭୟ ବା ରିସ୍କ କେତେ ? କେଉଁମାନେ ଏଥିରେ ଟଙ୍କା ଖଟାଇ ପାରିବେ ? ଏପରି ଅନେକ ପ୍ରଶ୍ନ ନିବେଶକଙ୍କ ମନକୁ ଆନ୍ଦୋଳିତ କରିଥାଏ। ଏହି ପ୍ରବନ୍ଧ ମାଧ୍ୟମରେ ସିଷ୍ଟମେଟିକ ଇନଭେଷ୍ଟମେଣ୍ଟ ପ୍ଲାନ, ସଂକ୍ଷେପରେ ଏସ୍‌ଆଇପି(ସିପ୍) ବା ପଦ୍ଧତିଗତ ନିବେଶ ଯୋଜନା ବିଷୟରେ ଜାଣିବାର ପ୍ରଯତ୍ନ କରାଯାଇଛି।

ପଦ୍ଧତିଗତ ନିବେଶ ଯୋଜନା (ସିପ୍) ହେଉଛି ମ୍ୟୁଚୁଆଲ ଫଣ୍ଡରେ ନିବେଶ କରିବାର ଏକ ଅଭିନବ ଉପାୟ। ମ୍ୟୁଚୁଆଲ ଫଣ୍ଡ ହେଉଛି ଏକ ବୃତ୍ତିଗତ ପାଣ୍ଠି ପରିଚାଳକ ଦ୍ୱାରା ପରିଚାଳିତ ଅର୍ଥର ସମାହାର(ପୁଲ୍)। ଏହା ଏକ ଟ୍ରଷ୍ଟ, ଯାହା କି ଅନେକ ନିବେଶକଙ୍କଠାରୁ ଟଙ୍କା ସଂଗ୍ରହ କରେ ଏବଂ ସଂଗୃହୀତ ରାଶିକୁ ବିତ୍ତୀୟ ବଜାରରେ ଇକ୍ୱିଟି (ବିଭିନ୍ନ କମ୍ପାନୀର ଅଂଶଧନ) ଓ ଡେବ୍ଟ(ସରକାରୀ ସିକ୍ୟୁରିଟି, କର୍ପୋରେଟ୍ ବଣ୍ଡ, ଟ୍ରେଜେରି ବିଲ୍, ବ୍ୟାଙ୍କ ଜମା, ଅନ୍ୟାନ୍ୟ ସିକ୍ୟୁରିଟି, ଯେଉଁଥିରୁ ଏକପ୍ରକାର ସ୍ଥାୟୀ ରିଟର୍ନ ମିଳିଥାଏ)ରେ ବିନିଯୋଗ କରିଥାଏ।

ମ୍ୟୁଚୁଆଲ ଫଣ୍ଡର ଗଠନ ଓ କାର୍ଯ୍ୟକାରିତା ବିଷୟରେ ସମ୍ୟକ୍ ଧାରଣା ଦେବା ଆବଶ୍ୟକ। ମନେକର ଦଶଟି ମ୍ୟୁଚୁଆଲ ଫଣ୍ଡ ଅଛି। ସମସ୍ତେ ବଜାରରେ ନିବେଶ କରିବା ପାଇଁ ଫଣ୍ଡ ଦରକାର କରନ୍ତି। ଏଥିପାଇଁ ନିବେଶକଙ୍କଠାରୁ ଟଙ୍କା ସଂଗ୍ରହ କରିଥାଆନ୍ତି। ମ୍ୟୁଚୁଆଲ ଫଣ୍ଡର ପରିଚାଳନାଗତ ଦକ୍ଷତା, ଅତୀତର ପ୍ରଦର୍ଶନ, ଭବିଷ୍ୟତର ରିଟର୍ନ, ଏଥିରେ ଥିବା ବିପଦର ମୂଲ୍ୟାଙ୍କନ, ଇକ୍ୱିଟି ଓ ଡେବ୍ଟର ମିଶ୍ରଣ, ନିଜ ଆବଶ୍ୟକତାର ପ୍ରାଥମିକତା ଆଦି ବିଭିନ୍ନ ଦିଗକୁ ବିଚାରକୁ ନେଇ ନିବେଶ କରିବାର ନିଷ୍ପତ୍ତି ନେଇଥାଏ ନିବେଶକ। ବିଭିନ୍ନ ପ୍ରକାରର ମ୍ୟୁଚୁଆଲ ଫଣ୍ଡରେ ସଂଗୃହୀତ ପାଣ୍ଠି ଇକ୍ୱିଟି ଓ ଡେବ୍ଟରେ ପୂର୍ବ ନିର୍ଦ୍ଧାରିତ ଅନୁପାତ ହିସାବରେ ବଜାରରେ ବିଶେଷଜ୍ଞଙ୍କ ଦ୍ୱାରା ବିନିଯୋଗ କରାଯାଏ। ପାଣ୍ଠି ପରିଚାଳନାରେ ବୃତ୍ତିଗତ ଦକ୍ଷତା, ନିବେଶର ବିବିଧୀକରଣ, ମ୍ୟୁଚୁଆଲ ଫଣ୍ଡ କାରବାରରୁ ମିଳୁଥିବା ଲାଭ ନିବେଶକଙ୍କୁ ଆକୃଷ୍ଟ କରିଥାଏ।

ପଦ୍ଧତିଗତ ନିବେଶ ଯୋଜନା ବା ଏସ୍‌ଆଇପି(ସିପ୍) ହେଉଛି ବ୍ୟାଙ୍କର ଆବର୍ତ୍ତୀ ଜମା ପରି। ଏହା ମ୍ୟୁଚୁଆଲ ଫଣ୍ଡରେ ଅର୍ଥ ବିନିଯୋଗ କରିବାର ଏକ ସହଜ ଓ ଶୃଙ୍ଖଳିତ ମାର୍ଗ। ଏଥିରେ ଜଣେ ନିୟମିତ ବ୍ୟବଧାନରେ, ନିଜ ମନୋନୀତ ମ୍ୟୁଚୁଆଲ ଫଣ୍ଡରେ ଏକ ନିର୍ଦ୍ଦିଷ୍ଟ ପରିମାଣର ଅର୍ଥ ବିନିଯୋଗ କରିପାରିବ। ଏହାଦ୍ୱାରା ନିବେଶକଙ୍କୁ ନିୟମିତ ବିନିଯୋଗ କରିବା ଅଭ୍ୟାସରେ ପଡ଼ିଯାଏ। ଫଣ୍ଡର ନମନୀୟତା, ଅନେକଗୁଡ଼ିଏ କମ୍ପାନୀର ଅଂଶଧନରେ କାରବାର କରିବାର ସୁବିଧା, ବିନିଯୋଗ ରାଶିର ହାରାହାରି ମୂଲ୍ୟରେ ବୃଦ୍ଧି ହିଁ ଏଥିରୁ ମିଳିଥାଏ। ପଦ୍ଧତିଗତ ନିବେଶ ଯୋଜନାରେ ନିବେଶ ବ୍ୟାଙ୍କ ଓ ପୋଷ୍ଟଅଫିସ୍ ତୁଳନାରେ ଅଧିକ ଅମଳ ଦେଇଥାଏ। ସିପ୍‌ରେ ନିବେଶ ସମ୍ପୂର୍ଣ୍ଣ ବିପଦମୁକ୍ତ ନୁହେଁ। ଏଥିରେ କିଛିଟା ବିପଦ ରହିଛି। କିନ୍ତୁ ବିପଦ ତୁଳନାରେ ରିଟର୍ନ ବା ଲାଭ ଅଧିକ। ମାସକୁ ଅତି କମ୍‌ରେ ୧୦୦ ଟଙ୍କା ସିପ୍ ମାଧ୍ୟମରେ ନିବେଶ କରିହେବ। ଏହା ଛୋଟ ଓ ବଡ଼ ନିବେଶକଙ୍କୁ ସୁହାଇଲା ଭଳି ଯୋଜନା। ଏହାଦ୍ୱାରା ସାଧାରଣ ଲୋକଟି ମଧ୍ୟ ଅକ୍ଳେଶରେ ଧନୀ ହୋଇପାରିବ।

ବିଭିନ୍ନ ଉପାୟରେ ମ୍ୟୁଚୁଆଲ ଫଣ୍ଡକୁ ଲାଭ ମିଳିଥାଏ। ପରେ ଏହି ଲାଭ ନିବେଶକମାନଙ୍କ ପାଖକୁ ସେମାନଙ୍କର ନିବେଶାନୁପାତରେ ଆସେ। ସେହି ଉପାୟଗୁଡ଼ିକ ହେଲା:୧. ଟ୍ରେଡିଂ ପ୍ରଫିଟ୍ ବା ଶେୟାର କିଣାବିକାରୁ ଲାଭ। ମ୍ୟୁଚୁଆଲ ଫଣ୍ଡ ମାଧ୍ୟମରେ ଏକାଠି ହୋଇଥିବା ପାଣ୍ଠିକୁ ବଜାରରେ କିଣାବିକାରେ ଲଗାଇବା ଦ୍ୱାରା ସେଥିରୁ ଲାଭ ମିଳିଥାଏ, ୨. ଯେଉଁ କମ୍ପାନୀର ଅଂଶଧନ ମ୍ୟୁଚୁଆଲ ଫଣ୍ଡ କିଣିଥାଏ ସେହି କମ୍ପାନୀ ବ୍ୟବସାୟରୁ ପାଉଥିବା ଲାଭ ମ୍ୟୁଚୁଆଲ ଫଣ୍ଡକୁ ଆସେ, ୩. ଶେୟାର ମୂଲ୍ୟ ବୃଦ୍ଧି : ଅନେକ କମ୍ପାନୀର ଅଂଶଧନ(ଶେୟାର)ର ମୂଲ୍ୟ ବୃଦ୍ଧି ହୋଇଥାଏ। ସେହି ବର୍ଦ୍ଧିତ ମୂଲ୍ୟର ପରିମାଣ ମ୍ୟୁଚୁଆଲ ଫଣ୍ଡ ଖାତାରେ ମିଶିଥାଏ, ୪. ବୋନସ୍ ଶେୟାର : କେତେକ କମ୍ପାନୀ ମଝିରେ ମଝିରେ କମ୍ପାନୀର ଅଂଶୀଦାରମାନଙ୍କୁ କମ୍ ମୂଲ୍ୟରେ ବା ବିନାମୂଲ୍ୟରେ କିଛି କିଛି ଶେୟାର ଦେଇଥାଆନ୍ତି। ଏହାଦ୍ୱାରା ନିବେଶକ ପାଖକୁ ଅଧିକ ଶେୟାର ଆସେ ଓ ସେ ବିଶେଷ ଲାଭବାନ୍ ହୋଇଥାଏ।

ବିଭିନ୍ନ ସୂତ୍ରରୁ ମିଳୁଥିବା ଲାଭ ମୂଳ ମ୍ୟୁଚୁଆଲ ଫଣ୍ଡରେ ମିଶିବା ଫଳରେ ଏହାର ମୂଲ୍ୟ ବଢ଼ିଯାଏ। ମନେକର ଗୋଟିଏ ମ୍ୟୁଚୁଆଲ ଫଣ୍ଡରେ ଅନେକ ନିବେଶକ ମିଶି କୋଟିଏ ଟଙ୍କା ନିବେଶ କରିଛନ୍ତି। ପ୍ରତିବଦଳରେ ସେମାନଙ୍କୁ କିଛି କିଛି ୟୁନିଟ୍ ମିଳିଥାଏ। ଧରାଯାଉ, ଗୋଟିଏ ୟୁନିଟ୍‌ର ମୂଲ୍ୟ ୧୦ ଟଙ୍କା। ତାହାହେଲେ ନିବେଶକଙ୍କୁ ମୋଟ ୧୦ ଲକ୍ଷ ୟୁନିଟ୍ ମିଳିବ। ପରବର୍ତ୍ତୀ ସମୟରେ ୟୁନିଟ୍‌ର ସଂଖ୍ୟା ଅପରିବର୍ତ୍ତିତ ରହିବ। କାରବାରରୁ ମିଳୁଥିବା ଲାଭ ଏଥିରେ ମିଶିବା ଫଳରେ ୟୁନିଟ୍‌ର ମୂଲ୍ୟ ବୃଦ୍ଧି ପାଇଥାଏ। ମନେକର ଉକ୍ତ କୋଟିଏ ଟଙ୍କାର ମ୍ୟୁଚୁଆଲ ଫଣ୍ଡର ବ୍ୟବସାୟିକ ଲାଭ ଦଶ ଲକ୍ଷ ଟଙ୍କା। ତା'ହେଲେ ମ୍ୟୁଚୁଆଲ ଫଣ୍ଡର ମୋଟ ମୂଲ୍ୟ ବଢ଼ିକରି ହେବ ଏକ କୋଟି ୧୦ ଲକ୍ଷ। ଏଥିରେ ୟୁନିଟ୍ ସଂଖ୍ୟାକୁ ଭାଗକଲେ(୧/୧୦କୋଟି/୧୦ଲକ୍ଷ) ପ୍ରତି ୟୁନିଟ୍‌ର ମୂଲ୍ୟ ହେବ ୧୧ ଟଙ୍କା। ଏହି ମୂଲ୍ୟକୁ ଏନ୍‌ଏଭି କୁହାଯାଏ। ଉକ୍ତ ଉଦାହରଣରୁ ଜଣାଯାଏ ଯେ, ପ୍ରତି ୟୁନିଟ୍‌ର ମୂଲ୍ୟ ଏକ ଟଙ୍କା ବୃଦ୍ଧି ପାଇଛି ବା ପ୍ରତି ୟୁନିଟ୍ ପିଛା ଲାଭ ହେଉଛି ଏକ ଟଙ୍କା। ନିବେଶକ ପାଖରେ ଯେତେ ୟୁନିଟ ମ୍ୟୁଚୁଆଲ ଫଣ୍ଡ ଥିବ ସେତିକି ଟଙ୍କାର ଲାଭ ପାଇବ।

ପଦ୍ଧତିଗତ ନିବେଶ ଯୋଜନା ହେଉଛି ଧନୀ ହେବାର ଏକ ଅଭିନବ ରାସ୍ତା। ସବୁବର୍ଗର ଲୋକେ ସିପ୍‌ରେ ନିବେଶ କରି ଧନୀ ହୋଇପାରିବେ। ସିପ୍ ମାଧ୍ୟମରେ ଦୀର୍ଘମିଆଦୀ ନିବେଶରୁ ପ୍ରାୟ ୧୦ରୁ ୧୫% ରିଟର୍ନ ମିଳିଥାଏ। ମନେକର ବାର୍ଷିକ ବୃଦ୍ଧି ୧୨%। ମାସକୁ ମାତ୍ର ୧୦୦ ଟଙ୍କା ୬୦ ବର୍ଷ ପର୍ଯ୍ୟନ୍ତ ବିନିଯୋଗ କଲେ ବାର୍ଷିକ ୧୨% ବୃଦ୍ଧିରେ ଏହି ନିବେଶର ପରିପକ୍ୱ ମୂଲ୍ୟ ହେବ ୧।୩ କୋଟି। ସେହିପରି ସିପ୍ ମାଧ୍ୟମରେ ମାସିକ ୫୦୦ ଟଙ୍କା ୪୫ ବର୍ଷ ରଖିଲେ ବାର୍ଷିକ ୧୨% ବୃଦ୍ଧିରେ ଜଣେ କୋଟିପତି ହୋଇପାରିବ। ନିଜ ଝାଳବୁହା ଧନରୁ ଟଙ୍କା ଟଙ୍କା କରି ସଞ୍ଚୟ ଓ ସଞ୍ଚିତ ରାଶିର ଦୀର୍ଘମିଆଦୀ ନିବେଶ କରି କୋଟିଏ ଟଙ୍କା କରିବାର କଳା ସମସ୍ତେ ଶିଖିବା ସହ ତାକୁ କାମରେ ଲଗାଇବାର ସମୟ ଆସିଛି।

ଅବସରପ୍ରାପ୍ତ ବ୍ୟାଙ୍କ ଅଧିକାରୀ
ମୋ: ୭୩୮୧୦୪୬୪୭୭

ପାଠକ ଶ୍ରେଷ୍ଠ ବିଚାରକ

ସମସ୍ତଙ୍କୁ ଚାରା ଗଛ ଯୋଗାଇ ଦିଆଯାଉ

ମହାଶୟ,
ଗଛ ଆମର ପରମ ବନ୍ଧୁ। ଗଛ ଯୋଗୁ ବର୍ଷା ହୁଏ। ପରିବେଶ ଭଲ ରହେ, ଏକଥା ପ୍ରାୟ ସମସ୍ତେ ଜାଣନ୍ତି। ପୂର୍ବ ଅପେକ୍ଷା ଏବେ ଲୋକେ ଗଛ ଲଗାଇବା ପ୍ରତି ସଚେତନ ହେଲେଣି। ବହୁ ଲୋକଙ୍କ ପାଖରେ ସରକାରଙ୍କ ତରଫରୁ ଗଛ ପହଞ୍ଚି ପାରି ନ ଥାଏ। ତେଣୁ ଅନେକ ଲୋକ ଗଛ ଲଗାଇବାରୁ ବଞ୍ଚିତ ହୋଇଥାଆନ୍ତି। ପ୍ରଶାସନକୁ ଅନୁରୋଧ, ସମସ୍ତ ଲୋକଙ୍କୁ ଅତି କମ୍‌ରେ ଗୋଟିଏ ଗଛ ଯୋଗାଇଦିଅନ୍ତୁ ଓ ତତ୍‌ସହ ଗଛ ପାଇଁ ଘେରି ଖଣ୍ଡେ ଲେଖାଁ ଦିଅନ୍ତୁ। ଏହାଦ୍ୱାରା ପ୍ରତ୍ୟେକ ବ୍ୟକ୍ତି ସେହି ଗଛକୁ ନିଜ କ୍ଷେତରେ ହେଉ ଅବା ରାସ୍ତାକଡ଼ରେ ଲଗାନ୍ତୁ। ଗଛକୁ ବଡ଼ ହେବା ଯାଏ ବଞ୍ଚାଇପାରିଥିବା ସେହି ବ୍ୟକ୍ତିଙ୍କୁ ପୁରସ୍କୃତ କରିବା ବ୍ୟବସ୍ଥା ହେଉ। ନିଶ୍ଚୟ ଏହା କଲେ ସମସ୍ତେ ଗଛ ଲଗାଇବା ପ୍ରତି ଆଗ୍ରହୀ ହେବେ ଓ ଗଛ ଲଗାଇବେ। ଶୀଘ୍ର ଗଛ ଲଗାଇଲେ ତାହା ବର୍ଷା ସମୟରେ ନିଶ୍ଚୟ ବଞ୍ଚିବ।

-ପ୍ରଦୀପ କୁମାର ନାଏକ, ହାତୀସରା, ଦେଓଗାଁ , ବଲାଙ୍ଗୀର

ପାଠକ ଶ୍ରେଷ୍ଠ ବିଚାରକ ସ୍ତମ୍ଭକୁ ପତ୍ର ପଠାଇବାର ଠିକଣା: ସମ୍ପାଦକ, ଧରିତ୍ରୀ, ବି-୧୫, ରସୁଲଗଡ ଶିଳ୍ପାଞ୍ଚଳ, ଭୁବନେଶ୍ୱର-୭୫୧୦୧୦
କେବଳ ସମ୍ପାଦକଙ୍କୁ ପତ୍ର, ଖବର ପାଇଁ ବ୍ୟବହାର କରନ୍ତୁ : E-mail:dharitripress@gmail.com (Use only for letters to Editor, news & news photos) କେବଳ ବିଜ୍ଞାପନ ପାଇଁ ବ୍ୟବହାର କରନ୍ତୁ: E-mail:advt@dharitri.com :miku11@yahoo.com (Use only for advertisements,commercial queries)

ଆଜି ରସଗୋଲା ଦିବସ

ନୀଳାଦ୍ରି ବିଜେରେ ପ୍ରତିବର୍ଷ ପାଳନ ହୁଏ ରସଗୋଲା ଦିବସ। ୨୦୧୫ରୁ ଓଡ଼ିଶାରେ ଏହି ଦିବସ ପାଳନ କରାଯାଇଆସୁଛି। ଗୁଣ୍ଡିଚା ମନ୍ଦିରରେ ନଅ ଦିନ ରହି ମାଉସୀ ମା' ଘର ପାଖରେ ଅଟକି ବାଟରେ ପୋଡ଼ପିଠା ଖାଇ ମହାପ୍ରଭୁ ଲୀଳାସ୍ଥଳକୁ ଫେରିଛନ୍ତି। ଏବର୍ଷ ବାହୁଡ଼ାର ଦିନକ ପରେ ରଥ ଉପରେ ବଡ଼ଭାଇ ବଳଭଦ୍ର ଏବଂ ଭଉଣୀ ସୁଭଦ୍ରାଙ୍କ ସହ ସୁନାବେଶରେ ଦର୍ଶନ ଦେଇଛନ୍ତି ମହାବାହୁ। ଏହା ପରେ ଶ୍ରୀଜୀଉଙ୍କର ଅଧରପଣା ନୀତି ମଧ୍ୟ ପାଳିତ ହୋଇଛି। ଆଜି ହେଉଛି ମହାପ୍ରଭୁଙ୍କ ନୀଳାଦ୍ରି ବିଜେ। ଏହି ନୀଳାଦ୍ରି ବିଜେରେ ଚତୁର୍ଦ୍ଧାମୂର୍ତ୍ତିଙ୍କ ନିକଟରେ ଭୋଗ ହୋଇଥାଏ ରସଗୋଲା। ତେବେ ଆଜିର ଦିନରେ କାହିଁକି ରସଗୋଲା ଭୋଗହୁଏ... ମହାପ୍ରଭୁଙ୍କ ଉପାସନାରେ ଦୁଇ ପ୍ରକାର ଭୋଗ ବ୍ୟବସ୍ଥା ରହିଛି। ତାହା ହେଲା ସଙ୍କୁଡ଼ି ଓ ନିଃସଙ୍କୁଡ଼ି। ସାଧାରଣତଃ ଅନ୍ନ, ଡାଲି, ବେସର ପ୍ରଭୃତିକୁ ସଙ୍କୁଡ଼ି ଭୋଗ କୁହାଯାଉଥିବା ବେଳେ ନିଃସଙ୍କୁଡ଼ି ଭୋଗ କହିଲେ ପିଠାପଣାକୁ ବୁଝାଯାଏ। ଏହା ମଧ୍ୟ ଦୁଇଭାଗରେ ବିଭକ୍ତ। ପିଷ୍ଟାନ୍ନ ଓ ମିଷ୍ଟାନ୍ନ। ଘିଅ ବ୍ୟବହୃତ ହୋଇ ପ୍ରସ୍ତୁତ ହେଉଥିବା ପିଠାକୁ ପିଷ୍ଟାନ୍ନ ଓ ବିନାଘିଅରେ ପ୍ରସ୍ତୁତ ଅମୁଣିଆକୁ ମିଷ୍ଟାନ୍ନ କୁହାଯାଏ। ବର୍ଷକୁ ଥରେ ଘିଅ ବ୍ୟବହାର ନ ହୋଇ ଛେନାରେ ପ୍ରସ୍ତୁତ ମିଠା ହେଲା ରସଗୋଲା। ଏହା ଦାରୁଦିଅଁଙ୍କ ନୀତି ସହିତ ସମ୍ପୃକ୍ତ ହୋଇଛି। ଦାରୁଦିଅଁ ଆଡ଼ପମଣ୍ଡପରୁ ଆସି ନୀଳାଦ୍ରି ବିଜେ ଦିନ ଶ୍ରୀମନ୍ଦିରର ଭଣ୍ଡାର ଗୃହ ନିକଟରେ ପହଞ୍ଚିବା ପରେ ୫ଟି ନୀତି ସମ୍ପନ୍ନ ହୋଇଥାଏ। ପ୍ରଥମେ ଗଇଁଠାଳ ଖୋଲାଯିବା ପରେ ବନ୍ଦାପନା ନୀତି ହୋଇଥାଏ। ତାହାପରେ ଭିତରଛୁ ମହାପାତ୍ର ଦାରୁଦିଅଁଙ୍କ ପ୍ରତିନିଧି ରୂପେ ସେଠାରେ ଉପସ୍ଥିତ ହୋଇ ରସଗୋଲା ଭୋଗ କରାଇଥାନ୍ତି। ଏହାପରେ ଘଷା ନୀତି ହୋଇ ବିଡ଼ିଆ ମଣୋହି ହୁଏ। ଏହି ପାଞ୍ଚନୀତି ପରେ ଦାରୁଦିଅଁ ରତ୍ନବେଦିକୁ ବିଜେ କରନ୍ତି। ପୌରାଣିକ କଥା ଅନୁଯାୟୀ, ରସଗୋଲା ଦେବୀ ଲକ୍ଷ୍ମୀଙ୍କୁ ଭୋଗ ଭାବରେ ଅର୍ପଣ କରାଯାଇଛି। ବିଶ୍ୱାସ କରାଯାଏ, ପ୍ରଭୁ ଜଗନ୍ନାଥ ମା' ଲକ୍ଷ୍ମୀଙ୍କ ବିନାନୁମତିରେ ୯ ଦିନ ଯାତ୍ରାରେ ଯାଇଥିଲେ। ସ୍ୱାମୀ ଏବଂ ତାଙ୍କ ଯାତ୍ରାକୁ ନେଇ ମା' ଲକ୍ଷ୍ମୀ ରାଗି ମନ୍ଦିରର ପ୍ରବେଶ ଦ୍ୱାରରେ ତାଲା ପକାଇ ଦେଇଥିଲେ ଯେ, ତାଙ୍କ ସ୍ୱାମୀ ଯେପରି ଘର ଭିତରକୁ ପ୍ରବେଶ ନ କରନ୍ତି। ତେଣୁ ଲକ୍ଷ୍ମୀଙ୍କ ମାନଭଞ୍ଜନ ପାଇଁ ପ୍ରଭୁ ଜଗନ୍ନାଥ ତାଙ୍କୁ ରସଗୋଲା ଅର୍ପଣ କରିଥିଲେ। ପ୍ରଭୁ ଜଗନ୍ନାଥଙ୍କ ରତ୍ନବେଦିକୁ ପ୍ରତ୍ୟାବର୍ତ୍ତନ ରସଗୋଲା ଦିବସ ସହିତ ଜଡ଼ିତ ରହିଛି, ଯାହାକି ରସଗୋଲାର ଇତିହାସ ଏବଂ ଉତ୍ପତ୍ତି ବିଷୟରେ ଲୋକଙ୍କୁ ଜଣାଇବା ପାଇଁ ପାଳନ କରାଯାଉଛି।

ଏମାନଙ୍କ ମତରେ...

ଓଡ଼ିଶାରେ ମିଳୁଥିବା ବିଭିନ୍ନ ପ୍ରକାର ମିଠା ମଧ୍ୟରୁ ରସଗୋଲା ଅନ୍ୟତମ। ଛୋଟ ପିଲାଙ୍କଠାରୁ ବୃଦ୍ଧାବୃଦ୍ଧଙ୍କ ପର୍ଯ୍ୟନ୍ତ ସମସ୍ତେ ରସଗୋଲା ଖାଇବାକୁ ଭଲପାଆନ୍ତି। ତେବେ ରସଗୋଲା ସହିତ ଆମ ପୌରାଣିକ କଥାବସ୍ତୁର ଗଭୀର ସମ୍ପର୍କ ରହିଛି। ଦାଣ୍ଡି ରାମାୟଣରେ ରସଗୋଲାର ଉଲ୍ଲେଖ ରହିଥିବାବେଳେ, ପୁରୀ ଜଗନ୍ନାଥ ମନ୍ଦିରରେ ମା' ଲକ୍ଷ୍ମୀଙ୍କ ପାଖରେ ଏହାକୁ ଭୋଗ ଲଗାଯାଏ। ରସଗୋଲା କେବଳ ମଣିଷ ନୁହେଁ ଠାକୁରଙ୍କର ମଧ୍ୟ ପ୍ରିୟ ମିଠା।

-ସୋମନାଥ ମହାପାତ୍ର, ସଂସ୍କୃତି ବିଶାରଦ

ରସଗୋଲା ଆମ ଓଡ଼ିଶାର ଅନ୍ୟ ଏକ ପରିଚୟ। ପ୍ରଭୁ ଶ୍ରୀଜଗନ୍ନାଥଙ୍କ ପାଖରେ ଲାଗି ହେଉଥିବା ଭୋଗ ମଧ୍ୟରେ ଅନ୍ୟତମ। ୨୦୧୯ରେ ଓଡ଼ିଶାର ରସଗୋଲାକୁ ଜିଆଇ ଟ୍ୟାଗ୍ ମିଳିଥିବାବେଳେ, ୨୦୧୫ରୁ ପ୍ରତିବର୍ଷ ନୀଳାଦ୍ରିବିଜେ ଦିନ 'ରସଗୋଲା ଦିବସ' ପାଳନ କରାଯାଉଛି। ଏହି ଦିନ ପରିବାରରେ ସମସ୍ତେ ପରସ୍ପରକୁ ରସଗୋଲା ଖୁଆଇ ଏହାକୁ ପାଳନ କରି ଆସୁଛୁ।

-ରଞ୍ଜିତ୍ ବେହେରା, ବ୍ୟବସାୟୀ

ନୀଳାଦ୍ରି ବିଜେ ସମୟରେ ପ୍ରଭୁ ଶ୍ରୀ ଜଗନ୍ନାଥ ମା' ଲକ୍ଷ୍ମୀଙ୍କୁ ରସଗୋଲା ଅର୍ପଣ କରି ମାନଭଞ୍ଜନ କରିଥାନ୍ତି। ପ୍ରତିବର୍ଷ ଏହି ଦିନକୁ ରସଗୋଲା ଦିବସ ଭାବେ ପାଳନ କରାଯାଏ। ବିଭିନ୍ନ ଅନୁଷ୍ଠାନ ପକ୍ଷରୁ ମଧ୍ୟ ଏହି ଦିବସକୁ ପାଳନ କରାଯାଉଛି। ବ୍ୟକ୍ତିଗତ ଭାବେ ଆମ ଆଖପାଖରେ ଥିବା ଛୋଟପିଲାଙ୍କୁ ରସଗୋଲା ବାଣ୍ଟି ମୁଁ ଏବଂ ମୋ ପରିବାର ଏହି ରସଗୋଲା ଦିବସ ପାଳନ କରୁ।

-ମମତା ମହାଲିକ, ସାମାଜିକକର୍ମୀ

ରିପୋର୍ଟ: ବନ୍ଦନା ସେଠୀ

ଯାଜପୁର ମେଡିକାଲ କଲେଜ: ୫୦ ଏମ୍‌ବିବିଏସ୍ ସିଟ୍‌କୁ ଅନୁମୋଦନ

ଭୁବନେଶ୍ୱର, ୧୮।୭(ଅସମାପିକା ସାହୁ)

୨୦୨୪-୨୫ ଶିକ୍ଷାବର୍ଷରେ ଯାଜପୁର ମେଡିକାଲ କଲେଜରେ ୫୦ ଏମ୍‌ବିବିଏସ୍ ସିଟ୍‌ରେ ନାମଲେଖା ପାଇଁ ଅନୁମତି ମିଳିଛି। ନ୍ୟାଶନାଲ ମେଡିକାଲ କମିଶନ (ଏନ୍‌ଏମ୍‌ସି)ର ମେଡିକାଲ ଆସେସମେଣ୍ଟ ଆଣ୍ଡ୍ ରେଟିଙ୍ଗ ବୋର୍ଡ ଏହାକୁ ଅନୁମୋଦନ କରିଛି। ଓଡ଼ିଶା ସ୍ୱାସ୍ଥ୍ୟ ବିଜ୍ଞାନ ବିଶ୍ୱବିଦ୍ୟାଳୟ ଅଧୀନରେ ଥିବା ଯାଜପୁର ମେଡିକାଲ କଲେଜ ଆଣ୍ଡ୍ ହସ୍ପିଟାଲରେ ୧୦୦ ସିଟ୍‌ରେ ନାମଲେଖା ପାଇଁ ଅନୁମତି ମଗାଯାଇଥିଲା। ତେବେ ବର୍ତ୍ତମାନ ଏନ୍‌ଏମ୍‌ସି ୫୦ ସିଟ୍ ପାଇଁ ଅନୁମତି ଦେଇଛନ୍ତି। ଏହାକୁ କାର୍ଯ୍ୟକାରୀ କରିବା ପାଇଁ ଏନ୍‌ଏମ୍‌ସି ବିଭିନ୍ନ ସର୍ତ୍ତାବଳୀ ପାଳନ କରିବା ପାଇଁ ନିର୍ଦ୍ଦେଶ ଦେଇଛନ୍ତି। ଅନୁମତି ମିଳିଥିବା ସିଟ୍‌ରୁ ଅଧିକ ପିଲାଙ୍କ ନାମଲେଖାଯାଇ ପାରିବ ନାହିଁ। ମେଡିକାଲ କଲେଜରେ ଟିଚିଂ, ନନ୍‌ଟିଚିଂ ଷ୍ଟାଫ୍‌ଙ୍କ ସହିତ ଅନ୍ୟାନ୍ୟ ଆବଶ୍ୟକ ଭିତ୍ତିଭୂମି ଯେଭଳି ରହିଥିବ, ସେଥିପ୍ରତି ଗୁରୁତ୍ୱ ଦେବା ପାଇଁ କୁହାଯାଇଛି।

ପ୍ରାଣୀଙ୍କ ସହ ନିଷ୍ଠୁରତା ବିରୋଧରେ ସଚେତନତା

ଅଲିମ୍ପିକ କୁସ୍ତିଯୋଦ୍ଧା ସାକ୍ଷୀ ମଲ୍ଲିକ ସାମିଲ

ଭୁବନେଶ୍ୱର, ୧୮।୭(ଅସମାପିକା ସାହୁ)

ପ୍ରାଣୀମାନେ ସମ୍ମୁଖୀନ ହେଉଥିବା ବିଭିନ୍ନ ଅନ୍ୟାୟ ବିରୋଧରେ ସଚେତନତା ସୃଷ୍ଟି କରିବା ପାଇଁ ପ୍ରାଣୀ ସୁରକ୍ଷା ସଙ୍ଗଠନ 'ମର୍ସି ଫର୍ ଆନିମାଲ୍ସ ଇଣ୍ଡିଆ ଫାଉଣ୍ଡେସନ' ସହ ପୂର୍ବତନ ଅଲିମ୍ପିକ କୁସ୍ତିଯୋଦ୍ଧା ସାକ୍ଷୀ ମଲ୍ଲିକ ସାମିଲ ହୋଇଛନ୍ତି। 'ମର୍ସି ଫର ଆନିମାଲ୍ସ'ର ଏକ ବିଜ୍ଞାପନରେ ସାକ୍ଷୀ ତାଙ୍କ ପ୍ରଶଂସକଙ୍କୁ ପ୍ରାଣୀ ନିଷ୍ଠୁରତା ବିରୋଧରେ ମୁହଁ ଖୋଲିବାକୁ ଆହ୍ୱାନ ଦେଇଛନ୍ତି। ତସମ ମାଲହୋତ୍ରା ଓ ମନିଷ ଶେରାୱତ ଏହି ବିଜ୍ଞାପନ ସୁଟିଂ କରିଛନ୍ତି। ଅଲିମ୍ପିକ ପଦକ ଜିତିଥିବା ପ୍ରଥମ ମହିଳା କୁସ୍ତିଯୋଦ୍ଧା ସାକ୍ଷୀ କହିଛନ୍ତି, 'ମଣିଷ ହେଉ ବା ପଶୁ, ସେମାନଙ୍କ ବିରୋଧରେ ଅନ୍ୟାୟ କରିବା ଯେତିକି ଭୁଲ, ଏହାକୁ ସହ୍ୟ କରିବା ମଧ୍ୟ ସେତିକି ଭୁଲ'। 'ପଶୁମାନେ ଜୀବନ୍ତ ପ୍ରାଣୀ, ଯେଉଁମାନେ କି ଆମ ଭଳି ଯନ୍ତ୍ରଣା, ଭୟ ଓ ଖୁସି ଅନୁଭବ କରିଥାଆନ୍ତି। ଦୈନିକ ଲକ୍ଷାଧିକ ପଶୁ ନିଷ୍ଠୁରତା ଓ ଅନ୍ୟାୟକୁ ସହ୍ୟ କରିଥାନ୍ତି। କାରଣ ସେମାନେ ନିଜ ପାଇଁ ମୁହଁ ଖୋଲିବାକୁ ଅସମର୍ଥ'।

ସଂସଦରେ ଆଗତ ଓ ଗୃହୀତ ହେବା ଅପେକ୍ଷାରେ ଥିବା ପ୍ରାଣୀ ନିଷ୍ଠୁରତା ନିରୋଧ (ସଂଶୋଧନ) ଆଇନ ପାଇଁ 'ମର୍ସି ଫର ଆନିମାଲ୍ସ ଇଣ୍ଡିଆ ଫାଉଣ୍ଡେସନ'ର ନିବେଦନକୁ ସାକ୍ଷୀ ସମର୍ଥନ ଜଣାଇଛନ୍ତି। ପ୍ରାଣୀମାନଙ୍କ ସୁରକ୍ଷା ପାଇଁ ୧୯୬୦ ମସିହାରେ ପ୍ରାଣୀ ନିଷ୍ଠୁରତା ନିରୋଧ ଆଇନ ପ୍ରଣୟନ ହୋଇଥିଲେ ମଧ୍ୟ ଅପ୍ରଚଳିତ ଜରିମାନା(ସର୍ବାଧିକ ୫୦ ଟଙ୍କା) ଜାରି ରହିଛି ଏବଂ ଅନେକ ପ୍ରାଣୀ ନିଷ୍ଠୁରତା ଆଚରଣ (ପିଟିବା ଓ ହତ୍ୟା କରିବା)କୁ ଧର୍ତ୍ତବ୍ୟ ଅପରାଧ ଭାବେ ଗଣ୍ୟ କରିବାରେ ବିଫଳ ହୋଇଛି। ଏହାକୁ ନିବୃତ୍ତ କରିବା ଏବଂ ପ୍ରବର୍ତ୍ତନ କରିବା ଶକ୍ତିର ଅଭାବ ଆଇନକୁ ଦୁର୍ବଳ କରୁଛି। ପ୍ରାଣୀମାନଙ୍କ ସ୍ୱର ଉତ୍ତୋଳନ କରିବା ଦିଗରେ ଆମର ଉଦ୍ୟମରେ ସାକ୍ଷୀ ସାମିଲ ହୋଇଥିବାରୁ ଆମେ ଆନନ୍ଦ ଅନୁଭବ କରୁଛୁ ବୋଲି 'ମର୍ସି ଫର ଆନିମାଲ୍ସ'ର ସିଇଓ ନିକୁଞ୍ଜ ଶର୍ମା କହିଛନ୍ତି। 'ସାକ୍ଷୀ ଦେଶର ଲକ୍ଷ ଲକ୍ଷ ଲୋକଙ୍କ ପାଇଁ ପ୍ରେରଣାର ସ୍ରୋତ ଏବଂ ପ୍ରାଣୀ ନିର୍ଯାତନା ବିରୋଧରେ ତାଙ୍କର ଆହ୍ୱାନ ଅତ୍ୟଧିକ ପ୍ରଭାବ ପକାଇବ ବୋଲି ଶର୍ମା ମତବ୍ୟକ୍ତ କରିଛନ୍ତି।

PARADIP PORT AUTHORITY
MARINE DEPARTMENT
No. MD/SHS/TECH-27/2024/786 Date: 10.07.2024
e-Tender Call Notice (e-TCN)
Name of the Work: Maintenance dredging of 5.0 Lakhs M³ quantity from Mahanadi River Channel for one year i.e. for the year 2024-25 including Mobilization / De-mobilization. **Estimated cost :** Rs.9,35,00,000/-. Last date & time of submission of tender through on-line bidding **till 17:00 hours on dt.29/08/2024.** The technical bids shall be opened **at 16:30 hours on 30/08/2024.** For further details, please log on to the website: https://eprocure.gov.in/eprocure/app.
Sd/- Deputy Conservator,
Paradip Port Authority
PPA/PR/22/2024-2025 dtd.17.07.2024

ଜମି ଅଧିଗ୍ରହଣ ୧୫ ଦିନରେ ସାରିବାକୁ ୨ ଜିଲାପାଳଙ୍କୁ ନିର୍ଦ୍ଦେଶ

ଖୋର୍ଦ୍ଧା-ବଲାଙ୍ଗୀର ରେଳପଥର ସମ୍ପ୍ରସାରଣ

ଭୁବନେଶ୍ୱର, ୧୮।୭(ସୁନିତ୍ ମିଶ୍ର)

ଖୋର୍ଦ୍ଧା-ବଲାଙ୍ଗୀର ରେଳପଥର ସମ୍ପ୍ରସାରଣ ପାଇଁ ଜମି ଅଧିଗ୍ରହଣ ସମ୍ପର୍କିତ ଏକ ସମୀକ୍ଷା ବୈଠକ ଗୁରୁବାର ଅନୁଷ୍ଠିତ ହୋଇଛି । ରାଜସ୍ୱ ଓ ବିପର୍ଯ୍ୟୟ ପରିଚାଳନା ବିଭାଗର ଅତିରିକ୍ତ ମୁଖ୍ୟ ଶାସନ ସଚିବ ସତ୍ୟବ୍ରତ ସାହୁଙ୍କ ଅଧ୍ୟକ୍ଷତାରେ ଅନୁଷ୍ଠିତ ଏହି ସମୀକ୍ଷା ବୈଠକରୁ ଜଣାପଡ଼ିଛି ଯେ, ଖୋର୍ଦ୍ଧା-ବଲାଙ୍ଗୀର ରେଳପଥର ଦୈର୍ଘ୍ୟ ମୋଟ ୩୦୧ କିମି ହୋଇଥିବାବେଳେ ଏଥିମଧ୍ୟରୁ ୧୮୩ କିମି ରେଳପଥ କାମ ସମ୍ପୂର୍ଣ୍ଣ ହୋଇ ରେଳ ଚଳାଚଳ ଯୋଗ୍ୟ ହୋଇଛି। ତା' ମଧ୍ୟରୁ ୧୧୪ କିମିର କାର୍ଯ୍ୟ ଚାଲୁରହିଛି । ବର୍ତ୍ତମାନ ସୁଦ୍ଧା ମାତ୍ର ୩.୮ କିମି ଜମି ଅଧିଗ୍ରହଣରେ ସମସ୍ୟା ରହିଛି। ଏହା ମଧ୍ୟରୁ ନୟାଗଡ଼ ଜିଲାରେ ୩.୧ କିମି ଓ ବୌଦ୍ଧ ଜିଲାରେ ୭୦୦ ମିଟର ଜମି ଅଧିଗ୍ରହଣ ବାକି ରହିଛି। ଏହି ଜମି ଅଧିଗ୍ରହଣରେ ଥିବା ସମସ୍ୟା ଆଗାମୀ ୧୫ ଦିନରେ ସମାଧାନ କରି ରେଳପଥ ନିର୍ମାଣ କାର୍ଯ୍ୟ ସୁରୁଖୁରୁରେ ଆଗେଇ ନେବା ପାଇଁ ଅତିରିକ୍ତ ମୁଖ୍ୟ ଶାସନ ସଚିବ ନୟାଗଡ଼ ଓ ବୌଦ୍ଧ ଜିଲାପାଳଙ୍କୁ ନିର୍ଦ୍ଦେଶ ଦେଇଛନ୍ତି। ରେଳପଥ ପ୍ରକଳ୍ପ ଦ୍ୱାରା ଉଭୟ ଜିଲାର ପ୍ରଭାବିତ ହେବାକୁ ଥିବା ଜନସାଧାରଣଙ୍କୁ ଉପଯୁକ୍ତ କ୍ଷତିପୂରଣ ପ୍ରଦାନ କରିବା ସହ ସେମାନଙ୍କୁ ବିଭିନ୍ନ ଜନହିତକର ଯୋଜନାରେ ଅନ୍ତର୍ଭୁକ୍ତ କରି ସେମାନଙ୍କ ଜୀବିକା ନିର୍ବାହ ସୁନିଶ୍ଚିତ କରିବା ଉପରେ ଗୁରୁତ୍ୱାରୋପ କରାଯାଇଛି। ଏହି ଜମିଜମା ସଂକ୍ରାନ୍ତୀୟ ବିଭିନ୍ନ ମାମଲା ହାଇକୋର୍ଟ ଓ ଜିଲା କୋର୍ଟରେ ବିଚାରାଧୀନ ଥିବାବେଳେ ଏଥିରେ ସମନ୍ୱୟ ରକ୍ଷାକରି ମାମଲା ଗୁଡ଼ିକର ଦ୍ରୁତ ଫଇସଲା ଦିଗରେ କାର୍ଯ୍ୟ କଲେ ପ୍ରକଳ୍ପ କାମ ଆଗେଇପାରିବ ବୋଲି ବୈଠକରେ ସହମତି ପ୍ରକାଶ ପାଇଛି।

ଶିଳ୍ପୋଦ୍ୟୋଗୀ ସନ୍ଦୀପ ଅଗ୍ରୱାଲଙ୍କ ପରଲୋକ

ଅମରନାଥ ଦର୍ଶନ ବେଳେ ଆଖିବୁଜିଲେ

କଟକ,୧୮।୭ (କାର୍ତ୍ତିକ ସାହୁ)

କଟକ ସହରର ବିଶିଷ୍ଟ ଶିଳ୍ପୋଦ୍ୟୋଗୀ ତଥା ଜେଏମ୍‌ଜି ଗ୍ରୁପ୍‌ର ନିର୍ଦ୍ଦେଶକ ସନ୍ଦୀପ ଅଗ୍ରୱାଲ(୫୪)ଙ୍କର ଅମରନାଥ ତୀର୍ଥ ଦର୍ଶନବେଳେ ବୁଧବାର ପରଲୋକ ହୋଇଯାଇଛି। ତାଙ୍କ ମରଶରୀର ବିମାନ ଯୋଗେ ଭୁବନେଶ୍ୱରରେ ଗୁରୁବାର ସକାଳ ୭ଟାରେ ପହଞ୍ଚିବା ପରେ କଟକ ଅଣାଯାଇଥିଲା। ମଧ୍ୟାହ୍ନ ପ୍ରାୟ ୧୨ଟାରେ ଖାନ୍‌ନଗର ଶ୍ମଶାନରେ ତାଙ୍କର ଶେଷକୃତ୍ୟ ସମ୍ପନ୍ନ ହୋଇଛି। ପୁତ୍ର ହରିଅଂଶ ଅଗ୍ରୱାଲ ମୁଖାଗ୍ନି ଦେଇଥିଲେ। ତାଙ୍କ ବିୟୋଗରେ ବିଭିନ୍ନ ମହଲରେ ଗଭୀର ଶୋକପ୍ରକାଶ ପାଇଛି। ସୂଚନା ଅନୁସାରେ, ସନ୍ଦୀପ ବନ୍ଧୁମାନଙ୍କ ସହ ଅମରନାଥ ତୀର୍ଥ ଦର୍ଶନରେ ଯାଇଥିଲେ। ଅମରନାଥ ଗୁମ୍ଫା ମଧ୍ୟରେ ଠାକୁରଙ୍କୁ ମୁଣ୍ଡିଆ ମାରୁଥିବାବେଳେ ଦୀର୍ଘ ସମୟ ଧରି ମୁଣ୍ଡିଆ ମାରିବା ମୁଦ୍ରାରେ ରହିଯାଇଥିଲେ। ବନ୍ଧୁମାନେ ତାଙ୍କୁ ଡାକିଥିଲେ ମଧ୍ୟ ସେ ଉଠି ନ ଥିଲେ। ତୁରନ୍ତ ସେଠାରୁ ତାଙ୍କୁ ସ୍ୱତନ୍ତ୍ର ହେଲିକପ୍ଟର ଯୋଗେ ଶ୍ରୀନଗରସ୍ଥିତ ଏକ ହସ୍ପିଟାଲକୁ ନିଆଯାଇଥିଲା। ସେଠାରେ ଡାକ୍ତର ତାଙ୍କୁ ମୃତ ଘୋଷଣା କରିଥିଲେ। ଫେଡ଼େରେଶନ୍ ଅଫ୍ ଅଟୋ ଡିଲର୍ସ ଆସୋସିଏଶନ୍‌ର ଅଧ୍ୟକ୍ଷ ତଥା ଜେଏମ୍‌ଜିର ମ୍ୟାନେଜିଂ ପାର୍ଟନର ପ୍ରଦୀପ ଅଗ୍ରୱାଲ ହେଉଛନ୍ତି ତାଙ୍କର ସାନଭାଇ। ସନ୍ଦୀପ ୧୯୭୦ ଜୁନ୍ ୮ରେ କଟକ ବାଖରାବାଦ ବାସିନ୍ଦା ସତ୍ୟନାରାୟଣ ଅଗ୍ରୱାଲଙ୍କ ବଡ଼ ପୁଅ ଭାବେ ଜନ୍ମଲାଭ କରିଥିଲେ। ଜଣେ ମେଧାବୀ ଛାତ୍ର ଭାବେ ମଣିପାଲ ଇନ୍‌ଷ୍ଟିଚ୍ୟୁଟ୍ ଅଫ୍ ଟେକ୍ନୋଲୋଜି ଆଣ୍ଡ୍ ସାଇନ୍ସରୁ ସେ ଇଣ୍ଡଷ୍ଟ୍ରିଆଲ ପ୍ରଡକ୍ସନରେ ଇଞ୍ଜିନିୟରିଂ ପାସ୍ କରିଥିଲେ। ସେ ହେଉଛନ୍ତି କଟକର ଖ୍ୟାତ ଜୋହରିମଲ ଗଜାନନ୍ଦ ପରିବାରର ସଦସ୍ୟ ଯାହା ଜୋହରିମଲ ପବ୍ଲିକ ଚାରିଟେବୁଲ ଟ୍ରଷ୍ଟକୁ ପରିଚାଳନା କରେ। ଏହି ଟ୍ରଷ୍ଟ ଦ୍ୱାରା ଇମର୍ତ୍ତିଦେବୀ ମହିଳା ମହାବିଦ୍ୟାଳୟ, ଇମର୍ତ୍ତିଦେବୀ ବାଳିକା ହାଇସ୍କୁଲ ଓ ଜୋହରିମଲ ହାଇସ୍କୁଲକୁ ପୃଷ୍ଠପୋଷକତା ଯୋଗାଇ ଆସିଛି। ଏହି ଟ୍ରଷ୍ଟର ଜଣେ ଟ୍ରଷ୍ଟି ଓ ଜୋହରିମଲ ପବ୍ଲିକ ଚାରିଟେବୁଲ ଟ୍ରଷ୍ଟ, ଜୋହରିମଲ ହାଇସ୍କୁଲର ଯୁଗ୍ମ ସମ୍ପାଦକ ଭାବେ ସ୍ୱର୍ଗତ ଅଗ୍ରୱାଲ ଭିତ୍ତିଭୂମି ଓ ଗୁଣାତ୍ମକ ଶିକ୍ଷାର ଉଲ୍ଲେଖନୀୟ ବିକାଶ ଘଟାଇଛନ୍ତି। ସେ ମାରୱାଡ଼ି ଯୁବା ମଞ୍ଚର ସମ୍ପାଦକ ଭାବେ କାର୍ଯ୍ୟ କରିବା ସହ ଶ୍ରେଷ୍ଠ ସମ୍ପାଦକ ଭାବେ ସର୍ବଭାରତୀୟ ସ୍ତରରେ ସମ୍ବର୍ଦ୍ଧିତ ହୋଇଛନ୍ତି। ସେ ମଧ୍ୟ ଶ୍ରୀ ଶ୍ରୀ ବିଶ୍ୱବିଦ୍ୟାଳୟର ଆପେକ୍ସ ବଡ଼ି ମେମ୍ବର ଅଫ୍ ଓଡ଼ିଶା ଭାବେ ନିଯୁକ୍ତ ହୋଇଥିଲେ। ସେ କଟକ ବିଦ୍ୟାଧରପୁରଠାରେ ନିର୍ମିତ ହେଉଥିବା ମେଗା ଆପାର୍ଟମେଣ୍ଟ କମ୍ପ୍ଲେକ୍ସ ଜେଏମ୍‌ଜି ସ୍କାଏ ପାର୍କର ପ୍ରମୋଟର ଥିଲେ। ଏଥିସହ ବିଭିନ୍ନ ସାଂସ୍କୃତିକ ଓ ସାମାଜିକ ଅନୁଷ୍ଠାନ ସହ ସେ ଜଡ଼ିତ ଥିଲେ। ଜଣେ ଦରଦୀ, କୋମଳ ହୃଦୟର ବ୍ୟକ୍ତି ଭାବେ ସେ ସୁପରିଚିତ ଥିଲେ।

PUBLIC NOTICE
M/S Uditi Dwellings Private Limited is pleased to inform that the Multi Storied Residential Project over a Plot Area of 9549.43 Sq. Mt. located at Mouza Raghunathpur Jali, Tahasil Bhubaneswar, District Khordha, Odisha has been accorded Environmental Clearance from State Environment Impact Assessment Authority (SEIAA), Odisha vide EC Identification No.: EC23C3801OR5934218N dated 11.07.2024. The Copy of the Environmental Clearance Letter is available with the SPCB, Odisha & may also be seen on the website of SEIAA, Odisha.
Uditi Dwellings Private Limited

ପୂର୍ବ ତଟ ରେଳପଥ
(1) ଟେଣ୍ଡର ବିଜ୍ଞପ୍ତି ସଂ. ST-OT-TELE-WORKS-01-389, ତା.11.07.2024ରିଖ
କାର୍ଯ୍ୟର ନାମ : ଅଂଶ-I : (I) ଖୋର୍ଦ୍ଧା ରୋଡ୍ ମଣ୍ଡଳରେ ଟେଲିକମ୍ ଆସେଟସ୍‌ର ବୃଦ୍ଧି, (II) ଖୋର୍ଦ୍ଧା ରୋଡ୍ ମଣ୍ଡଳରେ ବିବିଧ ଟେଲିକମ୍ୟୁନିକେସନ୍ ଉପକରଣର ଉନ୍ନୟନ, (III) ଭୁବନେଶ୍ୱର କୋଚିଙ୍ଗ୍ କମ୍ପ୍ଲେକ୍ସରେ ସଲଗ୍ନ ଶୌଚାଳୟ ସୁବିଧା ସହିତ ମାଷ୍ଟର ରୁମ୍‌ର ବ୍ୟବସ୍ଥା, (IV) ଖୋର୍ଦ୍ଧା ରୋଡ୍ ମଣ୍ଡଳର ବିଭିନ୍ନ ଷ୍ଟେସନ / ସେକ୍ସନରେ ପୁରୁଣା (Over Aged) କ୍ୱାଡ୍ କେବୁଲ୍‌ର ପୁନଃସ୍ଥାପନ।
ଟେଣ୍ଡର ମୂଲ୍ୟ : ₹ 2,43,32,254.91, EMD : ₹ 2,71,700/-
(2) ଟେଣ୍ଡର ବିଜ୍ଞପ୍ତି ସଂ. ST-OT-TELE-WORKS-02-390, ତା.11.07.2024ରିଖ
କାର୍ଯ୍ୟର ନାମ : ଅଂଶ-II : (I) ଖୋର୍ଦ୍ଧା ରୋଡ୍ ମଣ୍ଡଳରେ ଟେଲିକମ୍ ଆସେଟସ୍‌ର ବୃଦ୍ଧି, (II) ଖୋର୍ଦ୍ଧା ରୋଡ୍ ମଣ୍ଡଳରେ ବିବିଧ ଟେଲିକମ୍ୟୁନିକେସନ୍ ଉପକରଣର ଉନ୍ନୟନ, (III) ଭୁବନେଶ୍ୱର କୋଚିଙ୍ଗ୍ କମ୍ପ୍ଲେକ୍ସରେ ସଲଗ୍ନ ଶୌଚାଳୟ ସୁବିଧା ସହିତ ମାଷ୍ଟର ରୁମ୍‌ର ବ୍ୟବସ୍ଥା।
ଟେଣ୍ଡର ମୂଲ୍ୟ : ₹ 99,65,993.23, EMD : ₹ 1,99,300/-
ବିକ୍ରି ଆରମ୍ଭ ହେବା ତାରିଖ : ତା.19.07.2024ରିଖ (ଉଭୟ ଟେଣ୍ଡର ନିମନ୍ତେ)।
ଟେଣ୍ଡର ବନ୍ଦ ହେବା ତାରିଖ ଓ ସମୟ : ତା.02.08.2024ରିଖ 1100 ଘଟିକା (ଉଭୟ ଟେଣ୍ଡର ପାଇଁ)।
ଏହି ଇ-ଟେଣ୍ଡରଗୁଡ଼ିକ ନିମନ୍ତେ ଡାକ / କୋରିୟର / ଫାକ୍ସ ଜରିଆରେ କିମ୍ବା ବ୍ୟକ୍ତିଗତ ରୂପେ ପଠାଯାଇଥିବା କୌଣସି ମାନୁଆଲ ପ୍ରସ୍ତାବ ଅଫର ଗ୍ରହଣଯୋଗ୍ୟ ହେବ ନାହିଁ, ଯଦ୍ୟପି ଏଗୁଡ଼ିକ ଫାର୍ମ (Firm)ର ଲେଟର ହେଡ୍‌ରେ ଦାଖଲ କରାଯାଇଥିବ। ଏହିଭଳି ସମସ୍ତ ମାନୁଆଲ ଅଫରଗୁଡ଼ିକ ଅବୈଧ ବୋଲି ଧରାଯିବ ଏବଂ କୌଣସି ବିଚାର ବିନା ବିଧିବଦ୍ଧ ରୂପେ ନାକଚ କରାଯିବ।
ଉପରୋକ୍ତ ଇ-ଟେଣ୍ଡରର ସମସ୍ତ ବିବରଣୀ ଇ-ଟେଣ୍ଡର ନଥିପତ୍ର ସହିତ ୱେବ୍‌ସାଇଟ୍ www.ireps.gov.in ରେ ଉପଲବ୍ଧ ଅଟେ।
ଦ୍ରଷ୍ଟବ୍ୟ : ଏହି ଇ-ଟେଣ୍ଡର ନିମନ୍ତେ ଜାରି କରାଯାଇଥିବା କୌଣସି ପରିବର୍ତ୍ତନ / ଶୁଦ୍ଧିପତ୍ରକୁ ଧ୍ୟାନ ଦେବା ନିମନ୍ତେ ଟେଣ୍ଡର ବନ୍ଦ ହେବା ତାରିଖର 15 ଦିନ ପୂର୍ବରୁ ୱେବ୍‌ସାଇଟକୁ ପୁନଃ ପରିଦର୍ଶନ କରିବା ପାଇଁ ଆଶାୟୀ ଟେଣ୍ଡରଦାତାମାନଙ୍କୁ ପରାମର୍ଶ ଦିଆଯାଉଅଛି।
ବରିଷ୍ଠ ମଣ୍ଡଳ ସଙ୍କେତ ଏବଂ ଦୂରସଞ୍ଚାର ଯନ୍ତ୍ରୀ, ଖୋର୍ଦ୍ଧା ରୋଡ୍
PR-320/P/24-25

GOVERNMENT OF ODISHA No.B-86:
OFFICE OF THE CHIEF CONSTRUCTION ENGINEER
KEONJHAR (R&B) CIRCLE, KEONJHAR
No.2994/ Date:15.07.2024
INVITATIONS FOR BIDS (IFB)
1st Corrigendum to Bid Identification No.CCEKC-05/2024-25
The following changes are made to the works invited vide Bid identification No. CCEKC-05/2024-25 vide Letter No.2893, dt.09.07.2024. 1. The bid documents in the website www.tendersodisha.gov.in will be available in the website from 11.00 hours of 25.07.2024 to 16.00 Hours of 08.08.2024 for online bidding. 2. Bid shall be received only on "online" on or before 16.00 Hours of 08.08.2024. 3. Bids received "online" shall be opened at 11.30 Hours on 09.08.2024 in the office of the Chief Construction Engineer, Keonjhar (R&B) Circle, Keonjhar. 4. If the Office happens to be closed on the stipulated date of opening of Bids as specified the bids will be opened on the next working day at the same time and venue. **All other terms & conditions remained unchanged.**
Sd./- Chief Construction Engineer
Keonjhar (R&B) Circle, Keonjhar
OIPR-34033/11/0014/2425

ଏସ୍‌ଏଲ୍‌ଆର୍/ଏଲ୍‌ଭିପିଏଚ୍‌ର ଲିଜିଂ ନିମନ୍ତେ ଇ-ନିଲାମ ବିଜ୍ଞପ୍ତି
ଇ-ନିଲାମ ବିଜ୍ଞପ୍ତି ନଂ.: ଲିଜ୍-କେଜିପି-୨୦୨୪-୧୧ ଓ ୧୨ ତାରିଖ: ୧୮।୦୭।୨୦୨୪
ଭାରତର ରାଷ୍ଟ୍ରପତିଙ୍କ ପାଇଁ ଏବଂ ତରଫରୁ, ସିନିୟର ଡିଭିଜନାଲ କମର୍ସିଆଲ ମ୍ୟାନେଜର, ଦକ୍ଷିଣ ପୂର୍ବ ରେଳପଥ, ଖଡ଼ଗପୁର ଡିଭିଜନଙ୍କ ଦ୍ୱାରା ନିମ୍ନଲିଖିତ କାର୍ଯ୍ୟ ପାଇଁ ଇ-ନିଲାମ ଆହ୍ୱାନ କରାଯାଉଛି: **କାର୍ଯ୍ୟର ନାମ: https://www.ireps.gov.in/** ୱେବ୍‌ସାଇଟ୍‌ରେ ଅଧିସୂଚିତ ହୋଇଥିବା ଟ୍ରେନ୍ ଯୋଗେ ପାର୍ସଲଗୁଡ଼ିକର ପରିବହନ ପାଇଁ ୦୨ (ଦୁଇ) ବର୍ଷ ଅବଧି ଲାଗି ଏସ୍‌ଏଲ୍‌ଆର୍/ଏଲ୍‌ଭିପିଏଚ୍‌ଗୁଡ଼ିକର ଲିଜିଂ।

କ୍ର. ସଂ.	ବର୍ଗ	କାଟାଲଗ୍ ନଂ.	ନିଲାମ ତାରିଖ	ନିଲାମ ଆରମ୍ଭ ସମୟ	ନିଲାମ ସମାପ୍ତିର ସମୟ
୧.	ପାର୍ସଲ	ଲିଜ୍-କେଜିପି-୨୦୨୪-୧୧	୨୯।୦୭।୨୦୨୪	୧୨.୦୦ ଘ.	୧୬.୦୦ ଘ.
୨.	ପାର୍ସଲ	ଲିଜ୍-କେଜିପି-୨୦୨୪-୧୨	୩୧।୦୭।୨୦୨୪	୧୦.୦୦ ଘ.	୧୨.୦୦ ଘ.

ଆଗ୍ରହୀ ପକ୍ଷ ଏବଂ ଠିକାଦାରମାନେ ଏଥିପ୍ରତି ଧ୍ୟାନ ଦେବା ଏବଂ ଟ୍ରେନ୍‌ଗୁଡ଼ିକର ବିବରଣୀ ତଥା ଇ-ନିଲାମ ବିଜ୍ଞପ୍ତି ସମ୍ବନ୍ଧୀୟ ବିବରଣୀ ପାଇଁ ଉପରୋକ୍ତ ୱେବ୍‌ସାଇଟ୍ ଦେଖିବା ଆବଶ୍ୟକ । ଅନୁସନ୍ଧାନ/ସ୍ପଷ୍ଟୀକରଣ ପାଇଁ, ଯଦି ଥାଏ, ଦୟାକରି ନିମ୍ନ ସ୍ୱାକ୍ଷରକାରୀଙ୍କ କାର୍ଯ୍ୟାଳୟ ସହ ଯୋଗାଯୋଗ କରନ୍ତୁ ।
ସ୍ଥାନ: ଖଡ଼ଗପୁର **ସିନିୟର ଡିଭିଜନାଲ କମର୍ସିଆଲ ମ୍ୟାନେଜର,**
ତାରିଖ: ୧୮।୦୭।୨୦୨୪ **ଖଡ଼ଗପୁର**
ଦକ୍ଷିଣ ପୂର୍ବ ରେଳପଥ (PR-397)
ହର୍ଷର ସହିତ ଆମେ ସେବାରତ

ଏକାମ୍ର ହାଟ, ଭୁବନେଶ୍ୱରରେ ଷ୍ଟଲ ଆବଣ୍ଟନ ନିମନ୍ତେ ଦରଖାସ୍ତ ଆହ୍ୱାନ
No. PP-10: ରାଜ୍ୟର ହସ୍ତଶିଳ୍ପ କାରିଗର ଓ ହସ୍ତତନ୍ତ ବୁଣାକାରମାନଙ୍କଠାରୁ ରାଜ୍ୟ ସରକାରଙ୍କ ଦ୍ୱାରା ଅନୁମୋଦିତ ହସ୍ତଶିଳ୍ପ ଓ ହସ୍ତତନ୍ତ ସାମଗ୍ରୀର ବିକ୍ରୟ ଓ ପ୍ରଦର୍ଶନ ନିମନ୍ତେ ଏକାମ୍ର ହାଟରେ ଷ୍ଟଲ ଆବଣ୍ଟନ ପାଇଁ ନିର୍ଦ୍ଦିଷ୍ଟ ଆବେଦନ ପତ୍ରରେ ଦରଖାସ୍ତ ଆହ୍ୱାନ କରାଯାଉଅଛି। ଆବେଦନ ପତ୍ର ଓ ସର୍ତ୍ତାବଳୀ ରାଜ୍ୟ କଳା ଓ ହସ୍ତଶିଳ୍ପ ବିକାଶ ଅନୁଷ୍ଠାନର ୱେବ୍‌ସାଇଟ୍ **www.sidacodisha.org.in**ରେ ଉପଲବ୍ଧ ଅଛି। ଆଗ୍ରହୀ ହସ୍ତଶିଳ୍ପ କାରିଗର ଓ ହସ୍ତତନ୍ତ ବୁଣାକାରମାନେ ନିଜର ସୁବିଧା ମୁତାବକ ସର୍ବନିମ୍ନ ୧ଟି ଓ ସର୍ବାଧିକ ୩ଟି ଅବଧି ପାଇଁ ଆବେଦନ କରିପାରିବେ। ପୂରଣ ହୋଇଥିବା ଆବେଦନ ପତ୍ର ଓ ଆବଶ୍ୟକୀୟ ଦସ୍ତାବିଜ ଆସନ୍ତା ତା୩୧।୦୮।୨୦୨୪ରିଖ ସନ୍ଧ୍ୟା ୫.୦୦ଟା ସୁଦ୍ଧା, ନିଜ ଜିଲ୍ଲାର ସମ୍ପୃକ୍ତ ସରକାରୀ ନିର୍ଦ୍ଦେଶକ, ହସ୍ତଶିଳ୍ପ/ବୟନଶିଳ୍ପଙ୍କ କାର୍ଯ୍ୟାଳୟରେ ପହଞ୍ଚିବା ଆବଶ୍ୟକ। କର୍ତ୍ତୃପକ୍ଷ ବିନା କୌଣସି କାରଣ ଦର୍ଶାଇ ନିର୍ଦ୍ଦିଷ୍ଟ କିମ୍ବା ସମସ୍ତ ଆବେଦନକୁ ଗ୍ରହଣ ଅଥବା ପ୍ରତ୍ୟାଖ୍ୟାନ କରିପାରିବେ।
ସବିଶେଷ ତଥ୍ୟ ଜାଣିବା ନିମନ୍ତେ ଦୟାକରି ଶ୍ରୀ ଅଭିଷେକ ଚୌଧୁରୀ, ହସ୍ତଶିଳ୍ପ ବିକାଶ ଅଧିକାରୀ, ସିଡାକ (୯୮୬୧୬୭୫୪୭୮)ରେ ସମ୍ପର୍କ କରନ୍ତୁ।
ସ୍ୱା./- ସଦସ୍ୟ ସଚିବ
ରାଜ୍ୟ କଳା ଓ ହସ୍ତଶିଳ୍ପ ବିକାଶ ଅନୁଷ୍ଠାନ
ହସ୍ତତନ୍ତ, ବୟନ ଓ ହସ୍ତଶିଳ୍ପ ବିଭାଗ, ଓଡ଼ିଶା ସରକାର
ହାଣ୍ଡିକ୍ରାଫ୍ଟ କମ୍ପ୍ଲେକ୍ସ, ଗଣ୍ଡମୁଣ୍ଡା, ପୋ: ଖଣ୍ଡଗିରି, ଭୁବନେଶ୍ୱର-୩୦
ଫୋନ୍: ୦୬୭୪-୨୩୫୦୩୧୮
SIDAC
OIPR-31036/11/0004/2425

ODISHA PUBLIC SERVICE COMMISSION
Advertisement No. 02 of 2024-25
SHORT ADVERTISEMENT
NO.D-95:- Recruitment to the post of Director, Indira Gandhi Institute of Technology (IGIT), Sarang under Skill Development and Technical Education Department.
Online applications are invited from prospective candidates through proforma application form to be made available in the Website of the Commission (http://opsc.gov.in) for one (01) post of Director in Indira Gandhi Institute of Technology (IGIT), Sarang under Skill Development and Technical Education Department in the scale of pay of Rs. 1,44,200/- Pay Level-14 as per ORSP (for teachers of Engineering College / degree level Technical Institutions / Universities), with DA as admissible from time to time.
2. Vacancy Position :-
As per the requisition field by the Skill Development & Technical Education Department, Government of Odisha, total of **01 (one)** vacancy is reserved for UR category.
The details of vacancies and reservation status are shown in the long advertisement available at OPSC web portal www.opsc.gov.in.
3. Age :-
A candidate should be of 54 years of age or below as on the last date of receipt of online application **i.e 27.08.2024**.
The Director shall be appointed for a period of 5 years.
4. Essential Qualification and Eligibility Criteria (as on the last date of receipt of application) :-
a) Ph.D. degree and First Class or equivalent at either Bachelor's (BE/B. Tech.) or Master's level (M.Tech./ME) in the relevant branch.
b) At least two sucessful Ph.D. guided as Supervisor/Co-Supervisor and minimum 8 research publications in SCI journals / UGC / AICTE approved list of journals.
c) Minimum 15 years of experience in teaching / research / industry, out of which at least 3 years shall be at the post equivalent to that of Professor. (Level 14, entry pay Rs. 1,44,200/-).
4. Method of Selection :-
The selection of candidates for recruitment to the posts shall be made on the basis of Interview.
N.B :- The link for online application and submission shall be available from 26.07.2024 to 27.08.2024 on the website (Note : 27.08.2024 is the last date for submission of Registered Online Application).
The candidates are advised to visit the Website of the Commission at http://opsc.gov.in for detailed information for applying to the above post.
OPSC :- CUTTACK
DATE : 18.07.2024
Sd./- Secretary (I/C)
Odisha Public Service Commission,
Cuttack
OIPR-12002/11/0058/2425

UNION BANK EMPLOYEES COOPERATIVE CREDIT SOCIETY (ODISHA) LTD.
UBECCSOL
[Regd. No. : 38/1997 RCS]
This is for information of all members that the 28th Annual General Body Meeting of the Society will be held on 11-08-2024 (Sunday) at 10 AM at Rail Auditorium, Chandrasekharpur, Bhubaneswar. All members are requested to attend.
Balaram Mahanta, Secretary | Satabdi Subhadarsini, Vice President | Saroj Kumar Nayak, President

GOVERNMENT OF ODISHA, "e" PROCUREMENT NOTICE
WORKS DEPARTMENT
E-mail: eiccivil.nirmansoudha@gmail.com
SHORT TENDER CALL NOTICE FOR INVITING REQUEST FOR PROPOSAL (RFP)
RFP Identification No:01/2024-25
No.B-91:1.The Engineer-in-Chief (Civil), Odisha on behalf of Governor of Odisha invites Request for Proposal (RFP) in double cover for consultancy firm as mentioned below. 2. Nature of Work: RFP. 3. No. of Work: 1 No. 4. Cost of RFP Document: Rs.10,000.00. 5. Available of RFP document in the website: From 10.00 A.M. of 19.07.2024 to 5.00 P.M. of 29.07.2024. 6. Date of Opening of RFP: Dt.29.07.2024 at 5.30 P.M. 7. The applicants have to participate in ONLINE bidding only. Further details can be seen from the website: https://tenderodisha.gov.in. Any addendum/ corrigendum/ cancellation of RFP can also be seen in the said website.
OIPR-34117/11/0007/2425 Sd./- Engineer-in-Chief (Civil), Odisha

ପୂର୍ବ ତଟ ରେଳପଥ
ସାଙ୍କେତିକ ନିଯୁକ୍ତି ସୂଚନା
ସାଂସ୍କୃତିକ କୋଟା ଅଧୀନରେ ବର୍ଷ 2024-25 ନିମନ୍ତେ ପୂର୍ବ ତଟ ରେଳପଥରେ ମୁକ୍ତ ବଜାର (OPEN MARKET)ରୁ ନିଯୁକ୍ତି
ନିଯୁକ୍ତି ସୂଚନା ସଂ.: ECoR/Pers/Cultural/2024-25
ଜାରି ହେବା ତାରିଖ : 19.07.2024
ବନ୍ଦ ହେବା ତାରିଖ : 18.08.2024, ବନ୍ଦ ହେବା ସମୟ : 1800 ଘଟିକା।
ବର୍ଷ 2024-2025 ନିମନ୍ତେ ପୂର୍ବ ତଟ ରେଳପଥରେ ସାଂସ୍କୃତିକ କୋଟା ଅଧୀନରେ ନିଯୁକ୍ତି ପାଇଁ ଦରଖାସ୍ତ ପତ୍ର ଆହ୍ୱାନ କରାଯାଉଛି, ଯାହା ପଦବୀ ନିମନ୍ତେ ଉଦ୍ଦିଷ୍ଟ ନିର୍ଦ୍ଧାରିତ ଉପଯୁକ୍ତତା ସର୍ତ୍ତକୁ ପୂରଣ କରୁଥିବ। ନିଯୁକ୍ତି ଦୁଇ ଲେଭେଲ-2 ପଦବୀ (ଗୋଟିଏ ମହିଳା ଗାୟିକା ଏବଂ ଗୋଟିଏ ଗିଟାରବାଦକ) ନିମନ୍ତେ ଆୟୋଜନ କରାଯିବ। ସମ୍ଭାବିତ ଭାବେ ଲିଖିତ ପରୀକ୍ଷା ସେପ୍ଟେମ୍ବର 2024 ତୃତୀୟ ସପ୍ତାହ ମଧ୍ୟରେ ଆୟୋଜିତ କରାଯିବ ଏବଂ ବ୍ୟାବହାରିକ ପ୍ରଦର୍ଶନ (Practical Demonstration) ସେପ୍ଟେମ୍ବର 2024 ଚତୁର୍ଥ ସପ୍ତାହ ମଧ୍ୟରେ ଆୟୋଜିତ କରାଯିବ।
ବିସ୍ତୃତ ସୂଚନା ଏବଂ ଦରଖାସ୍ତ ପତ୍ର ନିମନ୍ତେ ପ୍ରାର୍ଥୀମାନେ ରେଲୱେ ରିକ୍ରୁଟମେଣ୍ଟ ସେଲ୍ (RRC) ପୂର୍ବ ତଟ ରେଳପଥ, ଭୁବନେଶ୍ୱରର ୱେବ୍‌ସାଇଟ : www.rrcbbs.org.in ଅବଲୋକନ କରନ୍ତୁ।
PR-321/P/24-25 ଅଧ୍ୟକ୍ଷ / ରେଲୱେ ରିକ୍ରୁଟମେଣ୍ଟ ସେଲ୍ (LA)

ନିୟନ୍ତ୍ରିତ ବଜାର କମିଟି କାର୍ଯ୍ୟାଳୟ, ଜୁନାଗଡ଼
OFFICE OF THE REGULATED MARKET COMMITTEE, JUNAGARH
At/P.O.: Junagarh, Dist.: Kalahandi (Odisha), PIN - 766014
e-mail: rmcjunagarh@gmail.com
Letter No. 881 Date: 16.07.2024
EXPRESSION OF INTEREST
No. H-07: The RMC Junagarh has invited Expression of Interest from the interested Firm, Manufacturer/Agencies for construction and installation of Cold Storage in the existing 1000 MT Godown at New Market Yard, Junagarh, Dist.: Kalahandi, Odisha for storage of agriculture commodities. The interest firm have to submit their Detail Project Report (DPR) to the R.M.C., Junagarh on or before Dt.29.07.2024 at 3.00 P.M. by post or in person. The detail of postal address of R.M.C., Junagarh is given belwo. The project is to be executed in PPP Mode with atleast 70% funding by the project proponent for conversion of the exisiting Godown structure into a 1000 MT cold storage building preferably a multi chamber one. The 70% funding component may include other Government subsidies under any scheme/schemes.
Secretary, R.M.C., Junagarh
At/P.O.: Junagarh
Dist.: Kalahandi (Odisha)
PIN - 766014
Sd./- Sub-Collector, Dharmagarh-cum-Chairman, RMC, Junagarh
OIPR-01538/11/0001/2425

PANCHAYAT SAMITI, CHHENDIPADA
INVITATION FOR BIDS (IFB)
IDENTIFICATION NO. : CHHB-01 / 2023-24
E-mail address :- ori-chendipada@nic.in
The Block Development Officer, Chhendipada on behalf of the Governor of Orissa invites **Percentage rate bid** in single cover system for the 4 nos. of AWC building "B & C" contractors accordingly, registered with the State Government and contractors of equivalent grade / Class registered with Central Government / MES / Railway, to be eventually drawn up in PWD P-I form, for execution of Building. **The proof of registration from** the appropriate authority shall be enclosed along with the bid. If sucessful, the bidder who has not registered under State Government has to register under the State PWD in appropriate class of eligibility before signing the agreement. Bidders may submit bids for any or all the Buildings. The details of the Eligibility criteria, enclosures etc. along with the list of project and date and time of sale, receipt and opening of bid documents can be viewed in the office of the undersigned during office hours & downloaded from the District website i.e www.angul.nic.in.
Sd./- Block Development Officer,
Chhendipada

‘ବିଦ୍ୟୁତ୍ ବିଲ୍, ମରାମତି ଆଳରେ ଦୁର୍ନୀତି ହୋଇଛି’

ଜିଲା ବିଦ୍ୟୁତ୍ କମିଟି ବୈଠକ

କେନ୍ଦୁଝର,୧୮।୭ (ନରେଶ ଚନ୍ଦ୍ର ପଟ୍ଟନାୟକ)

ବୈଠକରେ ଉପସ୍ଥିତ ଏମ୍‌ପି, ବିଧାୟକ, ଜିଲାପାଳଙ୍କ ସମେତ ଅନ୍ୟମାନେ।

କେନ୍ଦୁଝର ଜିଲାପାଳଙ୍କ କାର୍ଯ୍ୟାଳୟ ଦରବାର ହଲଠାରେ ଗୁରୁବାର ଜିଲା ବିଦ୍ୟୁତ୍ କମିଟି ବୈଠକ ଅନୁଷ୍ଠିତ ହୋଇଯାଇଛି। କେନ୍ଦୁଝର ଲୋକସଭା ସଦସ୍ୟ ଅନନ୍ତ ନାୟକଙ୍କ ଅଧ୍ୟକ୍ଷତାରେ ଅନୁଷ୍ଠିତ ବୈଠକରେ ଘଷିପୁରା ବିଧାୟକ ବଦ୍ରି ନାରାୟଣ ପାତ୍ର ଯୋଗଦେଇ ବିଦ୍ୟୁତ୍ ବଣ୍ଟନକାରୀ ସଂସ୍ଥା ବିଦ୍ୟୁତ୍ ବିଲ୍ ଆଦାୟ ଓ ମରାମତି ଆଳରେ ଅନେକ କୋଟି ଟଙ୍କାର ଦୁର୍ନୀତି କରିଥିବା ଅଭିଯୋଗ କରିଥିଲେ।

ବିଧାୟକ ଆଲୋଚନାରେ କହିଥିଲେ ସଂସ୍ଥା ବିଦ୍ୟୁତ୍ ବିଲ ନାମରେ ବଣ୍ଟନକାରୀ ସଂସ୍ଥା ହିତାଧିକାରୀଙ୍କଠାରୁ ମନଇଛା ଅର୍ଥ ଆଦାୟ କରୁଛି। ଏହାର ଉଚ୍ଚସ୍ତରୀୟ ତଦନ୍ତ ଦାବି କରିବା ସହ ବିନା ମିଟରରେ ବିଦ୍ୟୁତ୍ ଯୋଗାଣ ନିୟମ ନାହିଁ। କିନ୍ତୁ ଜିଲାବ୍ୟାପୀ ବିନା ମିଟରରେ ଷ୍ଟ୍ରିଟ୍ ଲାଇଟ ସଂଯୋଗ କରାଯାଇ ବିଦ୍ୟୁତ୍ ବଣ୍ଟନକାରୀ ସଂସ୍ଥା ପକ୍ଷରୁ ମନଇଛା ବିଲ୍ ଆଦାୟ କରାଯାଇଥିବା କହି ତଦନ୍ତ ଦାବି କରିଥିଲେ। ତଦନ୍ତ ଦାବିକୁ କମିଟିର ଅଧ୍ୟକ୍ଷ ତଥା କେନ୍ଦୁଝର ଏମ୍‌ପି ସମର୍ଥନ ଜଣାଇବା ସହ ସେ ମଧ୍ୟ ଏହାର ତଦନ୍ତ ଦାବି କରିଛନ୍ତି। ସେହିଭଳି ହାତୀ ସୁରକ୍ଷା ଆଳରେ ତେଲକୋଇ ଅଞ୍ଚଳରେ ବର୍ଷତମାମ୍ ସନ୍ଧ୍ୟାରୁ ସକାଳ ପର୍ଯ୍ୟନ୍ତ ବିଦ୍ୟୁତ୍ କାଟ କରାଯାଉଥିବାରୁ ତେଲକୋଇ ବିଧାୟକ ଡା. ଫକୀର ଚରଣ ନାଏକ କ୍ଷୋଭ ପ୍ରକାଶ କରିଥିଲେ। ହିତାଧିକାରୀଙ୍କ ଆବଶ୍ୟକତାକୁ ଦୃଷ୍ଟିରେ ରଖି ବିଦ୍ୟୁତ୍ ଯୋଗାଣ ସ୍ୱାଭାବିକ କରିବାକୁ ବିଭାଗୀୟ ଅଧିକାରୀଙ୍କୁ ପରାମର୍ଶ ଦେଇଥିଲେ। ତେଲକୋଇ ଅଞ୍ଚଳରେ ହାତୀ କରିଡର ପାଇଁ ସୁରକ୍ଷିତ ବିଦ୍ୟୁତ୍ ଯୋଗାଣ ନିମନ୍ତେ ହାତକୁ ନିଆଯାଇଥିବା ପ୍ରକଳ୍ପ ମାତ୍ର ୨୦ ପ୍ରତିଶତ ଶେଷ ହୋଇଛି। ତୁରନ୍ତ ବାକି ୮୦ ପ୍ରତିଶତ କାର୍ଯ୍ୟ ଶେଷ କରିବା ସହ ବିଦ୍ୟୁତ୍ ଯୋଗାଣକୁ ସ୍ୱାଭାବିକ କରିବାକୁ ବିଧାୟକ କହିଥିଲେ। ଅନ୍ୟମାନଙ୍କ ମଧ୍ୟରେ ପାଟଣା ବିଧାୟକ ଅଖିଳ ନାଏକ, ଆନନ୍ଦପୁର ବିଧାୟକ ଅଭିମନ୍ୟୁ ସେଠୀ, ଜିଲାପରିଷଦ ଅଧ୍ୟକ୍ଷା ସାଗରିକା ସାହୁ, ଜିଲାପାଳ ବିଶାଳ ସିଂହ, କେନ୍ଦୁଝର ବନଖଣ୍ଡ ଅଧିକାରୀ ଧନ୍‌ରାଜ ଏଚ୍.ଡି, ଟାଟା ପାୱାରର ବିଭିନ୍ନ ଅଧିକାରୀ ଓ ଯନ୍ତ୍ରୀ, ବନ ବିଭାଗ ଅଧିକାରୀ ପ୍ରମୁଖ ଉପସ୍ଥିତିରେ ଜିଲାରେ ବିଦ୍ୟୁତ୍ ସମସ୍ୟା ଓ ଏହାର ସମାଧାନ ବିଷୟରେ ବିସ୍ତୃତ ଆଲୋଚନା ହୋଇଥିଲା। ପାଟଣା ବିଧାୟକ ଓ ଆନନ୍ଦପୁର ବିଧାୟକ ବିଭିନ୍ନ ସମସ୍ୟା ସମ୍ପର୍କରେ ଆଲୋଚନା କରିଥିଲେ। ବିଦ୍ୟୁତ୍ ବଣ୍ଟନକାରୀ ସଂସ୍ଥା ଟିପିଏନ୍‌ଓଡିଏଲ କେନ୍ଦୁଝରର ଅଧିକ୍ଷଣ ଯନ୍ତ୍ରୀ ଇଂ. ରଶ୍ମୀରଞ୍ଜନ ବେହେରା ବୈଠକର ବିବରଣୀ ପ୍ରଦାନ ସହ ଜିଲାର କୋଲିମାଟି, ସିରିଗିଡ଼ା, ଦୁବୁନା, ରାମଲା, ବଡବିଲ ଓ ରାଙ୍କିଠାରେ ୩୩ କେ.ଭି, ୧୧କେ.ଭି ନୂତନ ସବ୍‌ଷ୍ଟେସନ ସ୍ଥାପନ କରାଯାଇ ଗ୍ରାହକଙ୍କୁ ଉନ୍ନତମାନର ବିଦ୍ୟୁତ୍ ଯୋଗାଣ ଦିଗରେ ପଦକ୍ଷେପ ଗ୍ରହଣ କରାଯାଇଥିବା ସୂଚନା ପ୍ରଦାନ କରିଥିଲେ। ବିଦ୍ୟୁତ୍ ବିଲ ଓ ମରାମତି ନାମରେ କୌଣସି ଦୁର୍ନୀତି ହୋଇ ନ ଥିବା ଅଧିକ୍ଷଣ ଯନ୍ତ୍ରୀ କହିଥିଲେ। ସନ୍ଧ୍ୟା ପରଠାରୁ ନୁହେଁ ରାତି ୨ଟା ପରଠାରୁ ତେଲକୋଇ ଅଞ୍ଚଳରେ ବିଦ୍ୟୁତ୍ କାଟ ହେଉଥିବା କହିଥିଲେ। ଏ ନେଇ ଘଷିପୁରା ବିଧାୟକ କହିଛନ୍ତି, ଘଟଣାର ତଦନ୍ତ କରିବାକୁ ଜିଲାପାଳ ଆଶ୍ୱାସନା ଦେଇଛନ୍ତି।

ମାତୃଗର୍ଭରୁ ହିଁ ସଂସ୍କାର ଶିଖିଥାଏ ଶିଶୁ

ବଇଣ୍ଡା,୧୮।୭(ପରିକ୍ଷିତ ସାହୁ)

ଅନୁଗୋଳ ଜିଲା କିଶୋରନଗର ବ୍ଲକ ବଇଣ୍ଡା ସରସ୍ୱତୀ ଶିଶୁ ବିଦ୍ୟା ମନ୍ଦିରରେ ବୁଧବାର ବିଦ୍ୱତ୍ ପରିଷଦର ଏକ ଆଲୋଚନାଚକ୍ର ଅନୁଷ୍ଠିତ ହୋଇଯାଇଛି। ଏଥିରେ ସ୍ଥାନୀୟ ଅଞ୍ଚଳର ଜ୍ଞାନୀ, ଗୁଣୀ ଓ ବିଦ୍ୱାନ ବ୍ୟକ୍ତିମାନେ ଅଂଶଗ୍ରହଣ କରି ନିଜର ସୁଚିନ୍ତିତ ମତାମତ ଦେଇଥିଲେ। ପ୍ରଧାନ ଆଚାର୍ଯ୍ୟ ରବୀନ୍ଦ୍ରନାଥ ଜେନା ସମସ୍ତଙ୍କ ପରିଚୟ ପ୍ରଦାନ କରିଥିବାବେଳେ ଆଚାର୍ଯ୍ୟା ବିନୀତା ପ୍ରଧାନ ସଂଯୋଜନା କରିଥିଲେ। ବିଦ୍ୱତ୍ ପରିଷଦ ସମ୍ପାଦକ ଆର. ମିଶ୍ର ଆଲୋଚନାଚକ୍ରର ଆଭିମୁଖ୍ୟ ପ୍ରଦାନ କରିଥିଲେ। ଶିକ୍ଷୟିତ୍ରୀ ମାମୁଲି ସାହୁ ଯୋଗଦେଇ କହିଲେ, ଶିଶୁ ମାତୃଗର୍ଭରୁ ହିଁ ସଂସ୍କାର ଶିଖିଥାଏ। ମା'ର ଆଚରଣ ଶିଶୁ ଉପରେ ପ୍ରଭାବ ପକାଇଥାଏ ବୋଲି ସେ ମତପ୍ରକାଶ କରିଥିଲେ। ଅବସରପ୍ରାପ୍ତ ଶିକ୍ଷକ ଘନଶ୍ୟାମ ସାହୁ ମାତୃଗର୍ଭରେ ଶିଶୁ ଥିବାବେଳେ ଘରେ ଆଧ୍ୟାତ୍ମିକ ପରିବେଶ ସୃଷ୍ଟି କରିବା ଆବଶ୍ୟକ ବୋଲି ପ୍ରକାଶ କରିଥିଲେ। ଅବସରପ୍ରାପ୍ତ ପ୍ରଶାସନିକ ଅଧିକାରୀ ବିରଞ୍ଚି ନାୟକ, ଶିକ୍ଷକ ନିତ୍ୟାନନ୍ଦ ବାରିକ, ଶିକ୍ଷକ ବାସୁଦେବ ବେହେରା, ଓଡ଼ିଆ ଅଧ୍ୟାପକ ରବି ନାରାୟଣ ବେହେରା, ବିଦ୍ୱତ୍ ପରିଷଦର ସଭାପତି ସଚ୍ଚିଦାନନ୍ଦ ସାହୁ ଯୋଗଦେଇଥିଲେ। ଶେଷରେ ସଭାପତି ସଚ୍ଚିଦାନନ୍ଦ ସାହୁ ଧନ୍ୟବାଦ ଅର୍ପଣ କରିଥିଲେ।

ଶୌଚାଳୟ, ରାସ୍ତା ମରାମତି ଦାବି

ସମସ୍ୟାରେ କେନ୍ଦୁଝର ସହର ଦୈନିକ ବଜାର

କେନ୍ଦୁଝର,୧୮।୭(ନରେଶ ଚନ୍ଦ୍ର ପଟ୍ଟନାୟକ)

କେନ୍ଦୁଝର ସହର ଦୈନିକ ବଜାର ବିଭିନ୍ନ ସମସ୍ୟାରେ ଗତିକରୁଛି। ପାନୀୟ ଜଳ ବ୍ୟବସ୍ଥା ନ ଥିବା ବେଳେ ରାସ୍ତା ଖରାପ ହୋଇଯାଇଛି। ଶୌଚାଳୟ ବ୍ୟବହାରଯୋଗ୍ୟ ହେଉ ନ ଥିବାରୁ ଲୋକେ ହଇରାଣ ହେଉଛନ୍ତି। ଏ ନେଇ ରାହାସ ପୂଜା କମିଟି ପକ୍ଷରୁ ପୌରପାଳିକା ନିର୍ବାହୀ ଅଧିକାରୀଙ୍କୁ ଏକ ଦାବିପତ୍ର ପ୍ରଦାନ କରାଯାଇଛି।

ଦାବି ମୁତାବକ ବଜାରରେ ଥିବା ଶୌଚାଳୟ ରକ୍ଷଣାବେକ୍ଷଣ ଅଭାବରୁ ଭାଙ୍ଗିରୁଜି ଗଲାଣି। ଫଳରେ ବ୍ୟବସାୟୀ ଓ ସାଧାରଣ ଲୋକେ ହଇରାଣ ହେଉଛନ୍ତି। ଏହାର ମରାମତି ସହ ଜଳଯୋଗାଣ ବ୍ୟବସ୍ଥା କରିବାକୁ କୁହାଯାଉଛି। ପୂର୍ତ୍ତ ବିଭାଗ ରାସ୍ତାଠାରୁ ମାର୍କେଟ ରାସ୍ତା ସମ୍ପୂର୍ଣ୍ଣ ବିପର୍ଯ୍ୟସ୍ତ ହୋଇପଡ଼ିଛି। ରାମରାମ ଗଳିଠାରୁ ବଜାରକୁ ଯାଇଥିବା ରାସ୍ତାକୁ ଜବରଦଖଲମୁକ୍ତ କରିବା ସହିତ ମରାମତି କରାଯିବାକୁ କମିଟିର ଚେୟାରମ୍ୟାନ ମାନସ ସାହୁ ଲିଖିତ ଦାବିପତ୍ର ପ୍ରଦାନ କରିଛନ୍ତି। ଏଥିସହ ସଫେଇ ହେଉ ନ ଥିବାରୁ ମନ୍ଦିର ପରିସର ତଥା ଡେଲି ମାର୍କେଟ ପରିସର ଅସ୍ୱାସ୍ଥ୍ୟକର ପରିବେଶ ହେଉଛି। ସମସ୍ୟା ସମାଧାନ କରିବାକୁ ଦାବିପତ୍ରର ନକଲ ପୌରାଧକ୍ଷା ଓ ଜିଲାପାଳଙ୍କୁ ପ୍ରଦାନ କରାଯାଇଛି।

କେନ୍ଦୁଝର ସହରର ମଇଳା ଆବର୍ଜନାକୁ ସିଦ୍ଧମଠ ଧାର୍ମିକସ୍ଥଳୀ ନିକଟ ଏନ୍‌ଏଚ୍ ୨୦ କଡ଼ରେ ପକାଯାଉଥିବାରୁ ପରିବେଶ ନଷ୍ଟ ହେବା ସହ ଜଙ୍ଗଲ କ୍ଷତିଗ୍ରସ୍ତ ହେଉଛି। ଗୋରୁ ଆବର୍ଜନା ଖାଇ ରୋଗାଗ୍ରସ୍ତ ହୋଇ ମୃତ୍ୟୁବରଣ କରୁଛନ୍ତି। (ଫଟୋ-ନରେଶ ଚନ୍ଦ୍ର ପଟ୍ଟନାୟକ)

ନକଲି ସର୍ଫ ଏକ୍ସେଲ ବିକ୍ରି ଅଭିଯୋଗରେ ଚଢ଼ାଉ

କାମାକ୍ଷାନଗର,୧୮।୭(ଅମ୍‌ଜାଦ୍ ଖାନ୍)

ଢେଙ୍କାନାଳ ଜିଲା କାମାକ୍ଷାନଗର ସହରରେ ନକଲି ସର୍ଫ ଏକ୍ସେଲ ବିକ୍ରି ଅଭିଯୋଗରେ ସହରର କେତେକ ଗ୍ରୋସରୀ ଦୋକାନରେ ମୁମ୍ବାଇର ଏକ ସ୍ୱତନ୍ତ୍ର ଟିମ୍ ଗୁରୁବାର ଚଢ଼ାଉ କରିଛି। କମିଶନର ଦିପ୍ତିରଞ୍ଜନ ହାଜରାଙ୍କ ନେତୃତ୍ୱରେ ବମ୍ବେ ହାଇକୋର୍ଟର ୬ଜଣ ସଦସ୍ୟ ଏହି ଚଢାଉରେ ସାମିଲ ଥିଲେ। ଟିମ୍‌ର ସଦସ୍ୟମାନେ ସ୍ଥାନୀୟ ପୋଲିସ ସହାୟତାରେ ସହରର ଗ୍ରୋସରୀ ଦୋକାନରେ ଯାଞ୍ଚ କରିଥିଲେ। ଅନେକ ସ୍ଥାନରେ ବନ୍ଦ ଥିବା ଦୋକାନ ଏବଂ ଗୋଦାମର ତାଲା ଭାଙ୍ଗିବାକୁ ପଡିଥିଲା। ଏହି ପରିପେକ୍ଷୀରେ ଆଳଡୁମା ଓ ତରୁଣ ବଜାରରେ ଥିବା ୨ଟି ପ୍ରତିଷ୍ଠିତ ଗ୍ରୋସରୀ ଦୋକାନରେ ଚଢ଼ାଉ କରାଯାଇଥିଲା। ଗୋସରୀ ଦୋକାନ ମାଲିକ ଅସହଯୋଗ କଲେ କାର୍ଯ୍ୟାନୁଷ୍ଠାନ ହେବ ବୋଲି ଆରମ୍ଭରୁ ଚେତାବନୀ ଦିଆଯାଇଥିଲା। ତେବେ ତଦନ୍ତକାରୀ ଟିମ୍ ତରଫରୁ ଯାଞ୍ଚ ସମ୍ପର୍କିତ କୌଣସି ତଥ୍ୟ ଦିଆଯାଇ ନାହିଁ।

ମୋବାଇଲ ଟାୱାରରୁ ବ୍ୟାଟେରି ଚୋରି

ବଇଣ୍ଡା,୧୮।୭(ପରିକ୍ଷିତ ସାହୁ)

ଆଠମଲ୍ଲିକ ବ୍ଲକ ଠାକୁରଗଡ଼ ଥାନା ଲକ୍ଷ୍ମୀପୁରଠାରେ ଥିବା ବିଏସ୍‌ଏନ୍‌ଏଲ୍ ଟାୱାରରୁ ୧୮ଟି ବ୍ୟାଟେରି ଚୋରି ହୋଇଛି। ଏ ନେଇ ଇଞ୍ଜିନିୟର ଅଭିଜିତ ଶତପଥୀ ଗୁରୁବାର ଥାନାରେ ଅଭିଯୋଗ କରିଛନ୍ତି। ପୋଲିସ ନମ୍ବର ୧୫୩/୨୪ ରେ ଏକ ମାମଲା ରୁଜୁ କରିଛି। ପୋଲିସ କହିଛି, ଏହି ଟାୱାରରେ ଲାଗିଥିବା ବ୍ୟାଟେରିରୁ ୧୮ଟି ବ୍ୟାଟେରି ବୁଧବାର ରାତିରେ କେତେଜଣ ଦୁର୍ବୃତ୍ତ ଚୋରି କରି ନେଇଥିବା ଅଭିଯୋଗପତ୍ରରେ ଦର୍ଶାଯାଇଛି।

ପାବନ ଶ୍ରୀକ୍ଷେତ୍ର ଶାନ୍ତି ଧାମରେ ଚାରାରୋପଣ

ରାମଚନ୍ଦ୍ରପୁର,୧୮।୭(ଗଣେଶ୍ୱର ସା)

କେନ୍ଦୁଝର ଜିଲା ଆନନ୍ଦପୁର ବ୍ଲକ୍ ଅନ୍ତର୍ଗତ ଜଳସୁଆଁ ପଞ୍ଚାୟତ ବଡପଡ଼ିଆ ଗ୍ରାମର ପାବନ ଶ୍ରୀକ୍ଷେତ୍ର ଶାନ୍ତି ଧାମର ଜଗନ୍ନାଥଙ୍କ ମନ୍ଦିର ପରିସରରେ ଚାରାରୋପଣ କରାଯାଇଛି। କାର୍ଯ୍ୟକ୍ରମରେ ଭାଗବତ ପ୍ରବଚକ ଦିଲ୍ଲୀପ କୁମାର ମାଝୀ ଅତିଥିଭାବେ ଯୋଗଦେଇ ଚାରାରୋପଣ କାର୍ଯ୍ୟ ଆରମ୍ଭ କରିଥିଲେ। ବିଭିନ୍ନ ପ୍ରକାରର ଚାରା ଯଥା ଆମ୍ବ, ପଣସ, ଜାମୁ, ଶାଗୁଆନ, ପିଜୁଳି, ବାହାଡ଼ା, ଡାଳିମ୍ବ, କେନ୍ଦୁ, ଲିମ୍ବ, କୃଷ୍ଣଚୁଡ଼ା, କଦମ୍ବ, କଦଳୀ ନଡ଼ିଆ ଭଳି ବିଭିନ୍ନ ଚାରାରୋପଣ ହୋଇଥିଲା। ଗ୍ରାମର ଜଗନ୍ନାଥ ପ୍ରେମୀ ସରୋଜ ସାହୁ, ଅଲେଖ ସା, ଶ୍ରୀକାନ୍ତ ମାଝୀ, କ୍ଷମାକର ମାଝୀ, ସୁଦାମ ସାହୁ, ବେଣୁଧର ଜେନା, ଚିତ୍ତରଞ୍ଜନ ରଣା, ସନାତନ ଜେନା, ବିନୋଦ ବିହାରୀ ରଣା, ଜଗତ ସା, ଅକ୍ଷୟ ମହାନ୍ତି, ପ୍ରମୋଦ ସା, ବାବୁନା ଜେନା ଆଦି ଉପସ୍ଥିତ ରହି ଚାରାରୋପଣରେ ସହାୟତା କରିଥିଲେ।

ଦୋଷୀଙ୍କୁ ୫ ବର୍ଷ ଜେଲ

ବଳାତ୍କାର ଉଦ୍ୟମ ମାମଲା

କେନ୍ଦୁଝର,୧୮।୭(ଦୀପକ ମିଶ୍ର/ନରେଶ ଚନ୍ଦ୍ର ପଟ୍ଟନାୟକ)

କେନ୍ଦୁଝର ଫାଷ୍ଟଟ୍ରାକ୍ କୋର୍ଟରେ ଗୁରୁବାର ଏକ ଅପହରଣ ଓ ବଳାତ୍କାର ଉଦ୍ୟମ ମାମଲାର ରାୟ ପ୍ରକାଶ ପାଇଛି। ବିଚାରପତି ବିଜୟ କୁମାର ମିଶ୍ର ମାମଲାର ବିଚାର କରି ପାଟଣା ଥାନା ଦୁବେଇପେଣ୍ଟ ଗ୍ରାମର ବାବୁଲି ନାଏକ(୨୨)ଙ୍କୁ ଦୋଷୀ ସାବ୍ୟସ୍ତ କରି ୫ ବର୍ଷ ଜେଲଦଣ୍ଡରେ ଦଣ୍ଡିତ କରିଛନ୍ତି। ଏଥିସହ ୫ହଜାର ଟଙ୍କା ଜରିମାନା ଓ ଅନାଦେୟ ଅଧିକ ୩ ମାସ କାରାଦଣ୍ଡ ଆଦେଶ ଶୁଣାଇଛନ୍ତି।

ମାମଲା ବିବରଣୀ ଅନୁଯାୟୀ, ୯ ବର୍ଷୀୟ ପୀଡ଼ିତାଙ୍କୁ ୨୬ ସେପ୍ଟେମ୍ବର ୨୦୨୩ ରେ ଅଭିଯୁକ୍ତ ଖାତା, କଲମ କିଣିଦେବ କହି ଗାଁ ଦୋକାନକୁ ନେଇଥିଲେ। ଏକ ନିଛାଟିଆ ଜାଗାକୁ ନେଇ ବଳାତ୍କାର ଉଦ୍ୟମ କରିଥିଲେ। ନାବାଳିକାଙ୍କୁ ନ ପାଇ ମା’ ଖୋଜିବାକୁ ଯାଇଥିଲେ। ନାବାଳିକାଙ୍କ ମା’ଙ୍କୁ ଦେଖି ଅଭିଯୁକ୍ତ ଦୌଡ଼ି ପଳାଇଥିଲେ। ପୀଡ଼ିତା ଘଟଣା ସମ୍ପର୍କରେ କହିବା ପରେ ପାଟଣା ଥାନାରେ ପୀଡ଼ିତାଙ୍କ ବାପା ସେପ୍ଟେମ୍ବର ୨୭ରେ ଲିଖିତ ଅଭିଯୋଗ କରିଥିଲେ। ପୋଲିସ ଏକ ଅପହରଣ ଓ ବଳାତ୍କାର ଉଦ୍ୟମ ମାମଲା(ନଂ. ୧୬୫/୨୩)ରୁଜୁ କରି ଅଭିଯୁକ୍ତଙ୍କୁ ଗିରଫ କରି କୋର୍ଟଚାଲାଣ କରିଥିଲା। ୧୩ ଜଣ ସାକ୍ଷୀଙ୍କ ବୟାନକୁ ଭିତ୍ତି କରି ବିଚାରପତି ଉପରୋକ୍ତ ରାୟ ପ୍ରକାଶ କରିଥିଲେ। ସରକାରଙ୍କ ତରଫରୁ ସ୍ୱତନ୍ତ୍ର ବିଚାରପତି ଜ୍ଞାନେନ୍ଦ୍ର ନାଥ ଜେନା ମାମଲା ପରିଚାଳନା କରୁଥିଲେ।

ଜଳ ଯୋଗାଣରେ ପାତରଅନ୍ତର ଅଭିଯୋଗ

ଯୋଡ଼ା,୧୮।୭(ମାନସ ମହାନ୍ତି): କେନ୍ଦୁଝର ଜିଲା ଯୋଡ଼ା ସହର ଆଜାଦ୍ ବସ୍ତିରେ ରହୁଥିବା ବାସନ୍ତୀ ଦାଶଙ୍କ ଘରକୁ ଜଳ ଯୋଗାଣରେ ପାତରଅନ୍ତର ହେଉଥିବା ଅଭିଯୋଗ କରିଛନ୍ତି। ଏ ନେଇ ଜନ ସ୍ୱାସ୍ଥ୍ୟ ବିଭାଗ ବିରୋଧରେ ମୁଖ୍ୟମନ୍ତ୍ରୀଙ୍କୁ ଅଭିଯୋଗ କରିଛନ୍ତି। ଅଭିଯୋଗ ମୁତାବକ, ୨୭ ଫେବୃୟାରୀ ୨୦୨୧ରେ ତାଙ୍କ ଘରକୁ ପାନୀୟ ଜଳ ଯୋଗାଣ ନିମନ୍ତେ ଆବେଦନ କରିଥିଲେ। ଜନସ୍ୱାସ୍ଥ୍ୟ ବିଭାଗ କାର୍ଯ୍ୟାଳୟରେ ୩୦୬୦ ଟଙ୍କା ଜମା କରିଥିଲେ। ଏହା ମଧ୍ୟରେ ତାଙ୍କ ଘର ନିକଟ ଅନ୍ୟ ପରିବାରଗୁଡ଼ିକୁ ପାନୀୟ ଜଳ ସଂଯୋଗ କରାଯାଇଛି। ମାତ୍ର ପାନୀୟ ଜଳ ସଂଯୋଗ ନିମନ୍ତେ ଗତ ୩ ବର୍ଷ ହେବ କାର୍ଯ୍ୟାଳୟ ଦୌଡ଼ି ନୟାନ୍ତ ହେଲେଣି। ଆଜି ପର୍ଯ୍ୟନ୍ତ ତାଙ୍କ ଘରକୁ ପାନୀୟ ଜଳ ସଂଯୋଗ କରାଯାଇନାହିଁ। ପାଣି ସଂଯୋଗ ପାଇଁ ବାସନ୍ତୀ ଚିଠି ମାଧ୍ୟମରେ ମୁଖ୍ୟମନ୍ତ୍ରୀଙ୍କୁ ଜଣାଇଛନ୍ତି।

ଜନ କଲ୍ୟାଣକାରୀ ଯୋଜନା ଲୋକଙ୍କ ପାଖରେ ପହଞ୍ଚାଅ

ସାତମାଇଲ,୧୮।୭(ସୁଶାନ୍ତ କୁମାର ପତି)

ଢେଙ୍କାନାଳ ଜିଲା ହିନ୍ଦୋଳ ନିର୍ବାଚନ ମଣ୍ଡଳୀର ବିଭିନ୍ନ ପଞ୍ଚାୟତରେ ଗୁରୁବାର ଢେଙ୍କାନାଳ ଏମ୍‌ପି ରୁଦ୍ରନାରାୟଣ ପାଣିଙ୍କୁ ସ୍ଥାନୀୟ କାର୍ଯ୍ୟକର୍ତ୍ତା ସ୍ୱାଗତ ସମ୍ବର୍ଦ୍ଧନା ଦେଇଛନ୍ତି। ଏହି ଅବସରରେ ଏମ୍‌ପି ରୁଦ୍ରନାରାୟଣ ଗୁଲେହି, ମହାଲୁଣ୍ଡା, ପାଟଲା ଓ ସାତମାଇଲ ଅଞ୍ଚଳ ଗସ୍ତ କରି ଜନସାଧାରଣଙ୍କ ବିଭିନ୍ନ ସମସ୍ୟା ସମ୍ପର୍କରେ ପଚାରି ବୁଝିଥିଲେ। ଏମ୍‌ପିଙ୍କ ଗସ୍ତ ସମୟରେ ହାତୁରା ମଣ୍ଡଳ ସଭାପତି ମନୋଜ କୁମାର ପଟ୍ଟନାୟକ, ସୁମନ୍ତ ଦେହୁରୀ, ଅଜୟ ଦାସ, ମନୋରଞ୍ଜନ ନାଏକ, ବାନାମ୍ବର ପତି, ବିଜୟ ପଟ୍ଟନାୟକ, ରୁନା ସାହୁ, ଅନିରୁଦ୍ଧ ବେହେରା ପ୍ରମୁଖ ଉପସ୍ଥିତ ଥିଲେ। ସରକାରଙ୍କ ବିଭିନ୍ନ ଜନକଲ୍ୟାଣକାରୀ ଯୋଜନାକୁ ଲୋକଙ୍କ ପାଖରେ ପହଞ୍ଚାଇବାକୁ ଏମ୍‌ପି ପାଣି କର୍ମକର୍ତ୍ତାଙ୍କୁ ପରାମର୍ଶ ଦେଇଥିଲେ।

୫ ବାଲି ବୋଝେଇ ଗାଡ଼ି ଜବତ, ୨ ଗିରଫ

କେନ୍ଦୁଝର,୧୮।୭(ନରେଶ ଚନ୍ଦ୍ର ପଟ୍ଟନାୟକ)

କେନ୍ଦୁଝର ଏସ୍‌ପି ନିତିନ କୁଶଲକରଙ୍କ ଆଦେଶ କ୍ରମେ ଜିଲାରେ ବେଆଇନ ବାଲିଚାଲାଣ ଉପରେ ଚଢ଼ାଉ ଜାରି ରହିଛି। ଏକ ସ୍ୱତନ୍ତ୍ର ଟିମ୍ ନନ୍ଦିପଦା ଥାନା ପୋଲିସ ସହାୟତାରେ ଚଢ଼ାଉ କରି ଗୁରୁବାର ୫ଟି ହାଇୱା, ଟିପ୍ପର ଜବତ କରିଛି। ୨ ଜଣଙ୍କୁ ଗିରଫ କରି କୋର୍ଟଚାଲାଣ କରାଯାଇଥିବା ଜଣାପଡ଼ିଛି। ଗିରଫ ଦ୍ୱୟ ଆନନ୍ଦପୁର ଥାନା ଅଧୀନ ବାରାଗାଡ଼ିଆ ଗ୍ରାମର ବେଣୁଧର ମହାକୁଡ଼ ଓ ନନ୍ଦିପଦା ଥାନା ବଡ଼ରମ୍ପାସର ବାପୁନ ପରିଡ଼ା। ପୋଲିସ ଓଆର ୦୯ କେ ୯୪୭୪, ଓଡି ୨୨ ବିକ୍ସ୍ୟୁ ୪୯୯୯, ଓଡି ୦୧ ଏନ ୫୪୪୧, ଓଡି ୦୧ ଏଆର ୩୨୧୦ ଓ ଓଡି ୨୨ ୱାଇ ୬୩୮୧ ଗାଡ଼ି ଜବତ କରିଛି। ଏକ ମାମଲା(ନଂ.୨୨୩/୨୪) ରୁଜୁ କରି ପରିବହନ ଓ ଖଣି ବିଭାଗକୁ ଅଧିକ ତଦନ୍ତ କରିବାକୁ ସୁପାରିଶ କରିଛି। ସୂଚନାଯୋଗ୍ୟ, ଆନନ୍ଦପୁର ଉପଖଣ୍ଡ ଅଞ୍ଚଳରେ ବୈତରଣୀ ନଦୀ ଓ କୁଶେଇ ନଦୀରୁ ବେଆଇନ ଭାବରେ ଟ୍ରିପ୍ ଟ୍ରିପ୍ ବାଲିଚାଲାଣ ହେଉଛି। ବାଲି କେନ୍ଦୁଝର ମୁଖ୍ୟାଳୟ ଓ ଅନ୍ୟାନ୍ୟ ଅଞ୍ଚଳକୁ ଚାଲାଣ ହେଉଛି। ବିଭିନ୍ନ ସ୍ଥାନରେ ବେଆଇନ ଷ୍ଟକ୍ ୟାର୍ଡ କରି ଗଚ୍ଛିତ ରଖି କାରବାର ହେଉଥିବା ଅଭିଯୋଗ ହେଉଛି। ବେଆଇନ ଷ୍ଟକୟାର୍ଡ ଉପରେ ପୋଲିସ ଚଢ଼ାଉ କରିବାକୁ ଦାବି ହେଉଛି।

ଅଜଣା ରୋଗରେ ଯୁବକଙ୍କ ମୃତ୍ୟୁ

ରାମଚନ୍ଦ୍ରପୁର,୧୮।୭(ଗଣେଶ୍ୱର ସା)

କେନ୍ଦୁଝର ଜିଲା ଆନନ୍ଦପୁର ବ୍ଲକ୍ ଅନ୍ତର୍ଗତ ଜଳସୁଆଁ ପଞ୍ଚାୟତ ନୟାଗଡ଼ ଗ୍ରାମରେ ଅଜଣା ରୋଗରେ ଜଣେ ଯୁବକଙ୍କ ମୃତ୍ୟୁ ଘଟିଛି। ମୃତକ ଗ୍ରାମର ପ୍ରଶାନ୍ତ ଦେହୁରୀଙ୍କ ପୁଅ ପପିନ ଦେହୁରୀ(୨୨)। ୬ ମାସ ପୂର୍ବେ ତାଙ୍କ ଗୋଡ଼, ହାତ ଗୁଣ୍ଡାଇ ହେବା ସହ ମୁଣ୍ଡ ବୁଲାଉଥିଲା। ପରିବାର ଲୋକେ ଆନନ୍ଦପୁର ଉପଖଣ୍ଡ ଡାକ୍ତରଖାନା ଓ କଟକ ବଡ଼ ମେଡ଼ିକାଲ ନେଇ ଚିକିତ୍ସା କରାଇଥିଲେ। ମାତ୍ର କୌଣସି ରୋଗ ନିରୂପଣ ହୋଇପାରି ନ ଥିଲା। ଡାକ୍ତର ମେଡ଼ିସିନ ଦେଇ ଫେରାଇ ଦେଇଥିଲେ। ଗୁରୁବାର ତାଙ୍କର ମୃତ୍ୟୁ ଘଟିଥିଲା। କୁଶେଇ ନଦୀ କୂଳରେ ଶେଷକୃତ୍ୟ ସମ୍ପନ୍ନ ହୋଇଥିବା ବେଳେ ସାନ ଭାଇ ତପନ ଦେହୁରୀ ମୁଖାଗ୍ନି ଦେଇଥିଲେ।

ଆଦିବାସୀଙ୍କୁ ଜୀବିକା ଦେଉଛି ଆମ୍ବଶଢ଼ା

ଚାହିଦା ରହିଛି, ପ୍ରୋତ୍ସାହନ ମିଳୁନି

କେନ୍ଦୁଝର,୧୮।୭(ନରେଶ ଚନ୍ଦ୍ର ପଟ୍ଟନାୟକ)

ରାସ୍ତା କଡ଼ରେ ଆଦିବାସୀ ମହିଳାମାନେ ବସି ଆମ୍ବଶଢ଼ା ବିକ୍ରି କରୁଛନ୍ତି।

ଆମ୍ବ ପରେ ଆମ୍ବଶଢ଼ା ବନବାସୀଙ୍କୁ ଜୀବିକା ଦେଉଛି। ଏହାର ଚାହିଦା କେନ୍ଦୁଝର ଜିଲା, ରାଜ୍ୟରେ ଅଧିକ ଥିଲେ ହେଁ ପ୍ରୋତ୍ସାହନ ମିଳୁ ନ ଥିବାରୁ ବନବାସୀ ସେଭଳି ଉପକୃତ ହୋଇ ପାରୁନାହାନ୍ତି। ବିଶେଷକରି କେନ୍ଦୁଝର ଜଙ୍ଗଲରେ ମିଳୁଥିବା ଦେଶୀ ଆମ୍ବରୁ ଆମ୍ବଶଢ଼ା ପ୍ରସ୍ତୁତ କରି ବନବାସୀମାନେ ହାଟ ବଜାରରେ ବିକ୍ରି କରୁଛନ୍ତି। ଏହାକୁ ବ୍ୟବସାୟୀ ସେମାନଙ୍କଠାରୁ କିଣି ନେଇ ଲାଭବାନ୍ ହେଉଛନ୍ତି। ମାତ୍ର ଉପଯୁକ୍ତ ବଜାର ଓ ସାଇତି ରଖିବା ପାଇଁ ଶୀତଳଭଣ୍ଡାର ନ ଥିବାରୁ ବନବାସୀ ସେଭଳି ଲାଭବାନ୍ ହୋଇ ପାରୁନାହାନ୍ତି।

ପ୍ରକାଶ ଯେ, ବଣପାହାଡ଼ଘେରା ଜିଲାରେ ପାଚିଲା ଆମ୍ବରସରୁ ପ୍ରସ୍ତୁତ ଆମ୍ବଶଢ଼ା ଆଦିବାସୀମାନଙ୍କ ଜୀବନ ଜୀବିକାରେ ଗୁରୁତ୍ୱପୂର୍ଣ୍ଣ ଭୂମିକା ଗ୍ରହଣ କରିଥାଏ। ଜଙ୍ଗଲରୁ ଦେଶୀ ଖଟାମିଠା ଆମ୍ବ ସଂଗ୍ରହ କରି ହାଟବଜାରରେ ବିକ୍ରି କରିଥାନ୍ତି। ବଳକା ଆମ୍ବରୁ ରସ ବାହାର କରି ଆମ୍ବଶଢ଼ା ପ୍ରସ୍ତୁତ କରିଥାନ୍ତି। ଆମ୍ବଶଢ଼ାର ଚାହିଦା ରାଜ୍ୟ ଓ ରାଜ୍ୟ ବାହାରେ ବହୁତ ରହିଥିବା ବେଳେ ଉପଯୁକ୍ତ ମାର୍କେଟିଂ ଓ ଆକର୍ଷଣୀୟ ପ୍ୟାକିଂ, ଶୁଦ୍ଧତା ଆଦି ଦୃଷ୍ଟିକୋଣରୁ ଏହାର ଠିକ୍ ମୂଲ୍ୟ ମିଳିପାରୁନାହିଁ ବୋଲି ମତ ପ୍ରକାଶ ପାଉଛି। ସରକାରୀସ୍ତରରେ ପ୍ରୋତ୍ସାହନ ମିଳିଲେ ଏବଂ ବଜାର ବ୍ୟବସ୍ଥା କରାଗଲେ ଆଦିବାସୀ ସୁଫଳ ପାଇପାରିବେ ବୋଲି ପରିବେଶବିତ୍ ପ୍ରଣବ ରାଉତରାୟ କହିଛନ୍ତି। କେତେକ କମ୍ପାନୀ ଏହି ଆମ୍ବଶଢ଼ାକୁ ସାମାନ୍ୟ ପରିଷ୍କାର ଓ ବିଶୋଧନ କରି, ଭଲ ଭାବରେ ପ୍ୟାକିଂ କରି ଲେବୁଲ ଲଗାଇ ବହୁ ଉଚ୍ଚ ଦରରେ ବିକ୍ରି କରି ଲାଭ କରିଥାନ୍ତି। କେନ୍ଦୁଝରର ଆମ୍ବଶଢ଼ା ପଶ୍ଚିମବଙ୍ଗ, ବିହାର, ଉତ୍ତରପ୍ରଦେଶ, ନୂଆଦିଲ୍ଲୀ, ମୁମ୍ବାଇ, ବେଙ୍ଗାଲୁରୁକୁ ଚାଲାଣ ହୋଇଥାଏ ବୋଲି ଫଳ ବ୍ୟବସାୟୀ ଅନିଲ ଶଙ୍କର କହିଛନ୍ତି। ବାଂଶପାଳ ଅଞ୍ଚଳରୁ କେନ୍ଦୁଝର ସହରକୁ ଆସି ଆମ୍ବଶଢ଼ା ବିକ୍ରି କରୁଥିବା ଆଦିବାସୀ ମହିଳା ସୁକୁମତି ଦେହୁରୀ, ବାସୁମତି ନାଏକ କୁହନ୍ତି, ଆମ୍ବଶଢ଼ା ପ୍ରସ୍ତୁତ କରିବାକୁ ପାଖାପାଖି ୨୦ରୁ ୩୦ ଦିନ ସମୟ ଲାଗେ। ଟାଣ ଖରାରେ ଏହା ଭଲ ଭାବରେ ଶୁଖିଥାଏ। ବର୍ଷା ହେଲେ ନଷ୍ଟ ହୋଇଯାଏ। ତେବେ ସେତେ ଲାଭ ମିଳେନାହିଁ। ଯାହା ମିଳେ ଗାଡ଼ିଭଡ଼ା ଓ ଖାଇବାରେ ଖର୍ଚ୍ଚ ହୋଇଯାଏ। ଯାହା ବଳେ ସେଥିରେ ତେଲ ଲୁଣ କିଣି ଚଳୁ। ସ୍ଥାନୀୟବାସିନ୍ଦା ହରେକୃଷ୍ଣ ମହାନ୍ତ କହିଛନ୍ତି, ବନବାସୀମାନେ ଆମ୍ବଶଢ଼ା ପ୍ରସ୍ତୁତ କରିବା ବେଳେ ବିଭିନ୍ନ କାରଣରୁ ପରିଷ୍କାର ଓ ପରିଚ୍ଛନ୍ନତା ରକ୍ଷା କରିପାରନ୍ତିନାହିଁ। ଅନେକ ସମୟରେ ଏହା ସ୍ୱାସ୍ଥ୍ୟ ପକ୍ଷେ ଅହିତକର ହୋଇଥାଏ। ଏଥିପାଇଁ ସଚେତନ କରି ସେମାନଙ୍କୁ ତାଲିମ ଦିଆଗଲେ ଏହା ସେମାନଙ୍କ ପାଇଁ ଅଧିକ ଲାଭଜନକ ହୋଇପାରିବ। ସରକାର ବିଭିନ୍ନ ସ୍ୱେଚ୍ଛାସେବୀ ସଂଗଠନ ବା ସ୍ୱୟଂ ସହାୟକ ଗୋଷ୍ଠୀ ଜରିଆରେ ବନବାସୀଙ୍କଠାରୁ ଉଚିତ ମୂଲ୍ୟରେ ଆମ୍ବଶଢ଼ା କିଣି ଜିଲାରେ ବଡ଼ି, ପାମ୍ପଡ଼ ଆଦି ଭଳି ପ୍ରକ୍ରିୟାକରଣ କରି ବଜାରରେ ବିକ୍ରି କଲେ ଅନେକଙ୍କ ପାଇଁ ଲାଭଜନକ ବ୍ୟବସାୟ ହୋଇପାରନ୍ତା। ଏହାଦ୍ୱାରା ମହିଳାଙ୍କୁ ଅଧିକ ଆତ୍ମନିର୍ଭରଶୀଳ ଓ ରୋଜଗାରକ୍ଷମ କରାଯାଇପାରିବ ବୋଲି ଅବସରପ୍ରାପ୍ତ ଓଡ଼ିଶା ପ୍ରଶାସନିକ ଅଧିକାରୀ କୁମରମଣି ତନ୍ତୀ କହିଛନ୍ତି।

କିଭଳି ପ୍ରସ୍ତୁତ ହୋଇଥାଏ

ବନବାସୀମାନେ ଦେଶୀ ଖଟାମିଠା ଆମ୍ବ ବଣଜଙ୍ଗଲରୁ ସଂଗ୍ରହ କରିଆଣିଥାନ୍ତି। ସେଥିରୁ ପାଚିଲା ଆମ୍ବରୁ ରସ (ଯାହାକୁ ଆମ୍ବ ଘୋଳ କୁହାଯାଏ) ବାହାର କରି ଏକ ପାତ୍ରରେ ସାଇତି ରଖିଥାନ୍ତି। ଉକ୍ତ ଆମ୍ବରସକୁ ଏକ ପଟିଆ ବା ସପ ଉପରେ ଢାଳି ଶୁଖାଇଥାନ୍ତି। ଗୋଟିଏ ପ୍ରସ୍ତର ରସ ସାମାନ୍ୟ ଶୁଖିଗଲେ ତା’ ଉପରେ ଆଉ ଏକ ପ୍ରସ୍ତର ରସ ଢାଳିଥାନ୍ତି। ଏଭଳି ଏକାଧିକ ପ୍ରସ୍ତର ଆମ୍ବରସକୁ ବିଛାଇ ଟାଣ ଖରାରେ ଶୁଖାଇଥାନ୍ତି। ପରେ ଏହାକୁ କାଟି ଲମ୍ବା ଲମ୍ବା ପିସ୍ କରି ବିକ୍ରି କରିଥାନ୍ତି। ଗୋଟିଏ ପିସ୍ (ପ୍ରାୟ ୬ ଇଞ୍ଚ ଓସାର ଓ ୬ ଫୁଟ୍ ଲମ୍ବ)ର ମୂଲ୍ୟ ୧୨୦ ରୁ ୧୫୦ ଟଙ୍କା ପର୍ଯ୍ୟନ୍ତ ଥାଏ। ଅର୍ଥାତ୍ ମୋଟେଇ ବା ସାଇଜ୍ ଅନୁଯାୟୀ ମୂଲ୍ୟ ନିର୍ଦ୍ଧାରଣ କରାଯାଇଥାଏ। ଏହାକୁ କମ୍ ଦାମରେ କିଣି ନେଇ ବେପାରୀମାନେ କିଲୋ ପିଛା ୨୦୦ରୁ ୩୦୦ ଟଙ୍କାରେ ବିକ୍ରି କରି ବହୁତ ଲାଭ କରିଥାନ୍ତି।

ଅଶୋକ ମହାନ୍ତି

ପ୍ରଖ୍ୟାତ ଅଲିମ୍ପିଆନ୍ସଙ୍କ ଅବିଶ୍ୱସନୀୟ ପ୍ରଦର୍ଶନ

ଅଦମ୍ୟ ଇଚ୍ଛାଶକ୍ତି, ଗଭୀର ଆତ୍ମବିଶ୍ୱାସ, ଅସୀମ ସହନଶକ୍ତି, ନିରନ୍ତର ଅଭ୍ୟାସ, ଶୃଙ୍ଖଳିତ ଆଚରଣ ଓ ଜୀବନଶୈଳୀ ଦ୍ୱାରା ଜଣେ କ୍ରୀଡ଼ାବିତ୍ ଅସମ୍ଭବକୁ ସମ୍ଭବ କରିପାରେ। ଜଣେ କ୍ରୀଡ଼ାବିତ୍ ପାଇଁ ଗୋଟିଏ ନିର୍ଦ୍ଦିଷ୍ଟ ଅଲିମ୍ପିକ୍ କ୍ରୀଡ଼ାରେ ଗୋଟିଏ ସ୍ୱର୍ଣ୍ଣ ପଦକ ଜିତିବା ଅତ୍ୟନ୍ତ କଷ୍ଟସାଧ ସାବ୍ୟସ୍ତ ହେଉଥିବା ବେଳେ ଲଗାତର ୪ଟି ବା ତା'ଠାରୁ ଅଧିକ ଅଲିମ୍ପିକ୍ସରେ ସ୍ୱର୍ଣ୍ଣପଦକ ହାସଲ କରି ଅବିଶ୍ୱସନୀୟ କୀର୍ତ୍ତିମାନ ସ୍ଥାପନ କରିଥିବା କେତେଜଣ କ୍ରୀଡ଼ାବିତ୍‌ଙ୍କୁ ନେଇ ସ୍ୱତନ୍ତ୍ର ଉପସ୍ଥାପନା...

(ଲଗାତର ୪ଟି ବା ତା'ଠାରୁ ଅଧିକ ଅଲିମ୍ପିକ୍ସରେ ସ୍ୱର୍ଣ୍ଣପଦକ ବିଜେତାଙ୍କ ଉପରେ ଆଧାରିତ ଅବିସ୍ମରଣୀୟ ଗାଥା)

ଜୁଲାଇ ୨୬ରୁ ବିଶ୍ୱ ପ୍ରସିଦ୍ଧ ଫ୍ୟାଶନ ସହର ପ୍ୟାରିସ୍‌ଠାରେ ଆରମ୍ଭ ହେବାକୁ ଯାଉଛି କ୍ରୀଡ଼ା ମହାକୁମ୍ଭ ୩୩ତମ ଅଲିମ୍ପିକ କ୍ରୀଡ଼ା। ମାନ୍ୟତାପ୍ରାପ୍ତ ଏବଂ ସର୍ବାଧିକ ଆଦୃତ କ୍ରୀଡ଼ା ସମାରୋହ ହେଉଛି ଅଲିମ୍ପିକ୍ସ। ୪ ବର୍ଷ ବ୍ୟବଧାନରେ ହେଉଥିବା ଏହି ବହୁ ଶୃଙ୍ଖଳାବିଶିଷ୍ଟ କ୍ରୀଡ଼ା ପ୍ରତିଯୋଗିତାରେ ଭାଗନେବା ପ୍ରତ୍ୟେକ କ୍ରୀଡ଼ାବିତ୍‌ଙ୍କ ସ୍ୱପ୍ନ ହୋଇଥିବା ବେଳେ ପଦକ ଜିତି ଦେଶକୁ ଗୌରବାନ୍ୱିତ କରିବା ସେମାନଙ୍କ ଜୀବନର ଅନ୍ତିମ ଲକ୍ଷ୍ୟ ହୋଇଥାଏ। ଜଣେ ଜଣେ କ୍ରୀଡ଼ାବିତ୍ ଯେତେବେଳେ କୌଣସି ଇଭେଣ୍ଟରେ ସ୍ୱର୍ଣ୍ଣପଦକ ଜିତିବାରେ ସଫଳ ହୁଅନ୍ତି ତାହା ତାଙ୍କର କ୍ରୀଡ଼ା ଦକ୍ଷତା ପ୍ରଦର୍ଶନର ଶ୍ରେଷ୍ଠ ନିଦର୍ଶନ ଭାବେ ସ୍ୱୀକୃତିଲାଭ କରିଥାଏ। ବର୍ଷ ବର୍ଷ ଧରି ନିରନ୍ତର ଅଭ୍ୟାସ, ସାଧନା, ଝାଳବୁହା ପରିଶ୍ରମ ଏବଂ ଆଧୁନିକ ଜ୍ଞାନକୌଶଳର ପ୍ରୟୋଗ ଦ୍ୱାରା ଜଣେ କ୍ରୀଡ଼ାବିତ୍ ଅଲିମ୍ପିକ ସ୍ୱର୍ଣ୍ଣପଦକ ଜିତିବାରେ ସକ୍ଷମ ହୋଇଥାଏ। ଅନ୍ତର୍ଜାତୀୟ ଅଲିମ୍ପିକ ସଂଘ ଦ୍ୱାରା ଅନୁବନ୍ଧିତ ଶତାଧିକ ଦେଶ (ପ୍ୟାରିସ୍‌ରେ ୨୦୬ଟି ଦେଶ ଭାଗ ନେଉଛନ୍ତି)ଗୁଡ଼ିକର ଶ୍ରେଷ୍ଠ କ୍ରୀଡ଼ାବିତ୍‌ମାନଙ୍କ ମଧ୍ୟରେ ହେଉଥିବା ତୀବ୍ର ପ୍ରତିଦ୍ୱନ୍ଦ୍ୱିତାମୂଳକ ପ୍ରତିଯୋଗିତାରେ ପ୍ରଥମ ସ୍ଥାନ ଅଧିକାର କରି ସ୍ୱର୍ଣ୍ଣପଦକ ହାସଲ କରିବା ପରେ ଜଣେ କ୍ରୀଡ଼ାବିତ୍‌ଙ୍କୁ ସେଇ କ୍ରୀଡ଼ା ଶୃଙ୍ଖଳାରେ ବିଶ୍ୱର ଶ୍ରେଷ୍ଠ କ୍ରୀଡ଼ାବିତ୍‌ର ମାନ୍ୟତା ମିଳିଥାଏ। ଜଣେ କ୍ରୀଡ଼ାବିତ୍ ପାଇଁ ଗୋଟିଏ ନିର୍ଦ୍ଦିଷ୍ଟ ଅଲିମ୍ପିକ୍ କ୍ରୀଡ଼ାରେ ଗୋଟିଏ ସ୍ୱର୍ଣ୍ଣ ପଦକ ଜିତିବା ଅତ୍ୟନ୍ତ କଷ୍ଟସାଧ ସାବ୍ୟସ୍ତ ହେଉଥିବା ବେଳେ, ଲଗାତାର ଭାବେ ୪ଟି ବା ତା'ଠାରୁ ଅଧିକ ଅଲିମ୍ପିକ୍ସରେ ସ୍ୱର୍ଣ୍ଣପଦକ ହାସଲ କରି ଅବିଶ୍ୱସନୀୟ କୀର୍ତ୍ତିମାନ ସ୍ଥାପନ କରି ବିରଳ କୃତିତ୍ୱ କରିଥିବା କେତେଜଣ ହାତ ଗଣତି କ୍ରୀଡ଼ାବିତ୍ ତାଙ୍କ ପ୍ରଦର୍ଶନ ଦ୍ୱାରା ପ୍ରମାଣ କରିଛନ୍ତି ଯେ ଅଦମ୍ୟ ଇଚ୍ଛାଶକ୍ତି, ଗଭୀର ଆତ୍ମବିଶ୍ୱାସ, ଅସୀମ ସହନଶକ୍ତି, ନିରନ୍ତର ଅଭ୍ୟାସ, ଶୃଙ୍ଖଳିତ ଆଚରଣ ଓ ଜୀବନଶୈଳୀ ଦ୍ୱାରା ଜଣେ ମଣିଷ ବା କ୍ରୀଡ଼ାବିତ୍ ଅସମ୍ଭବକୁ ସମ୍ଭବ କରିପାରେ। ବିଭିନ୍ନ ନିର୍ଭରଯୋଗ୍ୟ ସୂତ୍ରରୁ ଉପଲବ୍ଧ ତଥ୍ୟ ଆଧାରରେ ୧୨୮ ବର୍ଷର ଅଲିମ୍ପିକ କ୍ରୀଡ଼ା ଇତିହାସରେ ଏହି ବିରଳ କୃତିତ୍ୱର ଅଧିକାରୀ ୧୮ କ୍ରୀଡ଼ାବିତ୍‌ଙ୍କ ନାମ ଓ କୀର୍ତ୍ତିକୁ ନେଇ ଏଇ ପ୍ରସ୍ତୁତି...

ସର୍ବପ୍ରଥମେ ଏହି ତାଲିକାରେ ଏକ ବ୍ୟତିକ୍ରମ ଭାବେ ଦୁଇଜଣ ଭାରତୀୟ ହକି ଖେଳାଳିଙ୍କ ନାମକୁ ସାମିଲ କରାଯାଇଛି। ଲଗାତାର ୪ଥର ଭାରତୀୟ ହକି ଦଳର ସଦସ୍ୟ ଭାବେ ୩ ସ୍ୱର୍ଣ୍ଣ (୧୯୫୨, ୧୯୫୬ ଓ ୧୯୬୪) ଏବଂ ଗୋଟିଏ ରୌପ୍ୟ (୧୯୬୦) ପଦକ ହାସଲ କରିଥିବା ଖେଳାଳି ହେଲେ ପଞ୍ଜାବର ଉଦ୍ଧାମ ସିଂ ଏବଂ କଲିକତାର ଲେସ୍‌ଲି କ୍ଲାଉଡିଅସ୍। ଅଲିମ୍ପିକ୍ସ ହକି ଇତିହାସରେ ଆଉ କୌଣସି ଖେଳାଳି ଏହି କୀର୍ତ୍ତିମାନର ସମକକ୍ଷ ହୋଇପାରି ନାହାନ୍ତି। ଯେ କୌଣସି ବହୁ ଶୃଙ୍ଖଳାବିଶିଷ୍ଟ କ୍ରୀଡ଼ା ପ୍ରତିଯୋଗିତାରେ ଆଥ୍‌ଲେଟିକ୍ସ ବା ଦୌଡ଼କୁଦର ବିଶେଷ ଆକର୍ଷଣ ରହିଥାଏ। ଅଲିମ୍ପିକ୍ସ ଇତିହାସରେ କେବଳ ୩ଜଣ କ୍ରୀଡ଼ାବିତ୍ ଲଗାତାର ଭାବେ ୪ଟି ଅଲିମ୍ପିକ୍ସରେ ସ୍ୱର୍ଣ୍ଣ ପଦକ ଜିତିବାରେ ସକ୍ଷମ ହୋଇଛନ୍ତି। ସେମାନେ ହେଲେ ୧-ଆଲ୍ ଓରେଟର (ଆମେରିକାର ଡିସ୍‌କସ୍ ଥ୍ରୋ ସ୍ୱର୍ଣ୍ଣ ପଦକ ବିଜେତା ୧୯୫୨ ହେଲେସିଂକି, ୧୯୫୬ ମେଲବୋର୍ନ, ୧୯୬୦ ରୋମ୍ ଏବଂ ୧୯୬୪ ଟୋକିଓ)। ଏଠାରେ ଉଲ୍ଲେଖଯୋଗ୍ୟ ଯେ, ପ୍ରତ୍ୟେକ କ୍ରୀଡ଼ାରେ ଓରେଟର ନୂତନ ଅଲିମ୍ପିକ ରେକର୍ଡ ସ୍ଥାପନ କରିଥିଲେ। ୨-କାର୍ଲ ଲୁଇସ୍ (ଆମେରିକା- ଜେସି ଓଏନ୍ସଙ୍କ ପରେ ଦ୍ୱିତୀୟ ଆଥ୍‌ଲେଟ୍ ଭାବେ ଗୋଟିଏ ଅଲିମ୍ପିକ୍ସରେ ୪ ସ୍ୱର୍ଣ୍ଣ ପଦକ ବିଜେତା। ୧୯୮୪ରେ ୧୦୦ମି, ୨୦୦ମି, ଲଙ୍ଗଜମ୍ପ ଏବଂ ୪x ୧୦୦ ମି. ରିଲେ ଏବଂ ପରବର୍ତ୍ତୀ ୩ଟି ଅଲିମ୍ପିକ୍ସ ୧୯୮୮, ୧୯୯୨, ୧୯୯୬ରେ ଲଙ୍ଗଜମ୍ପ ସ୍ୱର୍ଣ୍ଣ ପଦକ ବିଜେତା)। ୩-ଆଲିସନ ଫେଲିକ୍ସ (ଆମେରିକା- ୨୦୦୮ରେ ୪x୪୦୦ ମିଟରରେ ଗୋଟିଏ ସ୍ୱର୍ଣ୍ଣ, ୨୦୧୨ରେ ୨୦୦ମି, ୪x୧୦୦ମି ଓ ୪x-୪୦୦ମିଟରରେ ୩ ସ୍ୱର୍ଣ୍ଣ, ୨୦୧୬ରେ ୪x୪୦୦ମି ଓ ୪x୧୦୦ ମିଟରରେ ୨ ସ୍ୱର୍ଣ୍ଣ ଏବଂ ୨୦୨୦ରେ ୪x୪୦୦ ମିଟର ରିଲେରେ ୧ ସ୍ୱର୍ଣ୍ଣ ସହିତ ସମୁଦାୟ ୭ ସ୍ୱର୍ଣ୍ଣ, ୩ ରୌପ୍ୟ ଏବଂ ୧ ବ୍ରୋଞ୍ଜ ପଦକ ବିଜେତା।

ଆଲିସନ ଫେଲିକ୍ସ

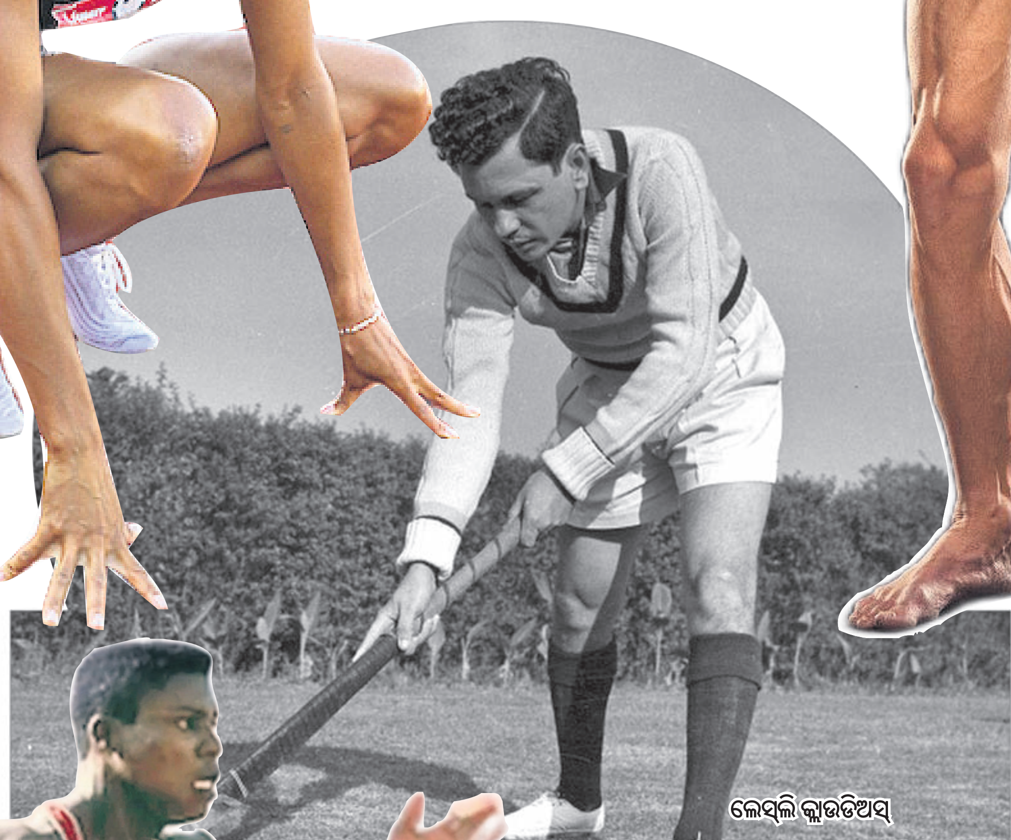

ଲେସ୍‌ଲି କ୍ଲାଉଡିଅସ୍

କାର୍ଲ ଲୁଇସ

ମାଇକେଲ ଫେଲପ୍ସ

ସର୍ବାଧିକ ସ୍ୱର୍ଣ୍ଣ ବିଜେତା

ଅଲିମ୍ପିକ୍ସ କ୍ରୀଡା ଇତିହାସରେ ସର୍ବାଧିକ ୨୩ ସ୍ୱର୍ଣ୍ଣ ପଦକ ବିଜେତା ହେଲେ ଆମେରିକାର ମାଇକେଲ ଫେଲପ୍ସ। ସେ ୨୦୦୪ରୁ ୨୦୧୬ ମଧ୍ୟରେ ୪ଟି ଅଲିମ୍ପିକ୍ସରେ ସମୁଦାୟ ୨୩ ସ୍ୱର୍ଣ୍ଣ, ୩ ରୌପ୍ୟ ଏବଂ ୨ ବ୍ରୋଞ୍ଜ ପଦକ ଜିତି ଏକ ଅବିଶ୍ୱସନୀୟ କୀର୍ତ୍ତିମାନର ଅଧିକାରୀ ହୋଇଛନ୍ତି। ଏଠାରେ ଉଲ୍ଲେଖଯୋଗ୍ୟ ଯେ, ଫେଲପ୍ସ ୨୦୦୮ ବେଜିଂ ଅଲିମ୍ପିକ୍ସରେ ଏକାକୀ ୮ଟି ସ୍ୱର୍ଣ୍ଣ ପଦକ ଜିତି ୧୯୭୨ ମ୍ୟୁନିକ ଅଲିମ୍ପିକ୍ସରେ ତାଙ୍କ ଦେଶର ଅନ୍ୟତମ କିମ୍ବଦନ୍ତୀ ସନ୍ତରଣକାରୀ ମାର୍କ ସ୍ପିଜ୍‌ଙ୍କ (୭ ସ୍ୱର୍ଣ୍ଣପଦକ)କୀର୍ତ୍ତିମାନକୁ ଅତିକ୍ରମ କରିଥିଲେ। ସେହିପରି ଆମେରିକାର ରେୟନ ଲକ୍‌ଟି ୨୦୦୪ରୁ ୨୦୧୬ ମଧ୍ୟରେ ୪ଟି ଅଲିମ୍ପିକ୍ସରେ ଲଗାତାର ସ୍ୱର୍ଣ୍ଣପଦକ ବିଜେତା (୨୦୦୪- ୧ ସ୍ୱର୍ଣ୍ଣ, ୨୦୦୮- ୨ ସ୍ୱର୍ଣ୍ଣ, ୨୦୧୨- ୨ ସ୍ୱର୍ଣ୍ଣ, ୨୦୧୬- ୧ ସ୍ୱର୍ଣ୍ଣ)। ଏତଦ୍ ବ୍ୟତୀତ ସେ ୩ ରୌପ୍ୟ ଓ ୩ ବ୍ରୋଞ୍ଜ ପଦକ ମଧ୍ୟ ଜିତିଥିଲେ। ରୁଷୀୟ ଲଳନା ସ୍ୱେତଲନା ରୋସାସିନା ସିଙ୍କ୍ରୋନାଇଜଡ ସନ୍ତରଣରେ ୨୦୦୮ରୁ ୨୦୨୦ ମଧ୍ୟରେ ୪ଟି ଅଲିମ୍ପିକ୍ସରେ (୨୦୦୮-୧ ସ୍ୱର୍ଣ୍ଣ, ୨୦୧୨-୨ ସ୍ୱର୍ଣ୍ଣ, ୨୦୧୬-୨ ସ୍ୱର୍ଣ୍ଣ ଏବଂ ୨୦୨୦- ୨ ସ୍ୱର୍ଣ୍ଣ) ୭ ସ୍ୱର୍ଣ୍ଣ ଜିତି ଏକ ନିଆରା କୀର୍ତ୍ତିମାନ ସୃଷ୍ଟି କରିଥିଲେ।

ରୋଇଂ: ଗ୍ରେଟ୍ ବ୍ରିଟେନର କିମ୍ବଦନ୍ତୀ ରୋଇଂ ଚାମ୍ପିୟନ ଷ୍ଟିଭ ରେଡଗ୍ରେଭଙ୍କୁ ଅଲିମ୍ପିକ କ୍ରୀଡା ଇତିହାସର ଅନ୍ୟତମ ଶ୍ରେଷ୍ଠ କ୍ରୀଡାବିତ୍‌ର ମାନ୍ୟତା ଦିଆଯାଇଥାଏ। ୧୯୮୪ରୁ ୨୦୦୦ ପର୍ଯ୍ୟନ୍ତ ଲଗାତାର ୫ଟି ଅଲିମ୍ପିକ୍ସରେ ସ୍ୱର୍ଣ୍ଣ ପଦକ ଜିତି ସେ ଅବିଶ୍ୱସନୀୟ ରେକର୍ଡ ସ୍ଥାପନ କରିଥିଲେ।

କାନୋଇଂ: ପୂର୍ବଜର୍ମାନୀ/ଜର୍ମାନୀର ବ୍ରିଜିଟ୍ ଫିସର ୧୯୮୦ରୁ ୨୦୦୪ ପର୍ଯ୍ୟନ୍ତ ୬ଟି ଅଲିମ୍ପିକ୍ସରେ (୧୯୮୦-୧ ସ୍ୱର୍ଣ୍ଣ, ୧୯୮୮-୨ ସ୍ୱର୍ଣ୍ଣ, ୧୯୯୨- ୧ ସ୍ୱର୍ଣ୍ଣ, ୧୯୯୬- ୧ ସ୍ୱର୍ଣ୍ଣ, ୨୦୦୦- ୨ ସ୍ୱର୍ଣ୍ଣ, ୨୦୦୪- ୧ ସ୍ୱର୍ଣ୍ଣ) ଭାଗ ନେଇ ସମୁଦାୟ ୮ ସ୍ୱର୍ଣ୍ଣ ସହିତ ୪ଟି ରୌପ୍ୟ ପଦକ ହାସଲ କରିଥିଲେ। ତନ୍ମଧ୍ୟରୁ ୧୯୮୮ରୁ ୨୦୦୪ ମଧ୍ୟରେ ଲଗାତାର ୫ଟି ଅଲିମ୍ପିକ୍ସରେ ସ୍ୱର୍ଣ୍ଣପଦକ ଜିତିଥିଲେ ଏହି ମହିଳା କ୍ରୀଡାବିତ୍।

ବାସ୍କେଟବଲ: ଆମେରିକାର ମହିଳା ବାସ୍କେଟବଲ ଖେଳାଳି ଡାଏନା ଟୋରସି ୨୦୦୪ରୁ ୨୦୨୦ ମଧ୍ୟରେ ଲଗାତାର ଭାବେ ୫ଟି ଅଲିମ୍ପିକ୍ କ୍ରୀଡ଼ାରେ ସ୍ୱର୍ଣ୍ଣ ପଦକ ବିଜୟୀ ଆମେରିକା ଦଳର ପ୍ରମୁଖ ସଦସ୍ୟ ଥିଲେ।

ଅପେକ୍ଷାକୃତ କମ ଶାରୀରିକ ଦକ୍ଷତା, ଶକ୍ତିର ପ୍ରୟୋଗ ଅପେକ୍ଷା ଅଧିକ ଏକାଗ୍ରତା ଓ କୌଶଳ ଆବଶ୍ୟକ ହେଉଥିବା କ୍ରୀଡ଼ା ଶୃଙ୍ଖଳା ଯଥା ଅସିଚାଳନା (Fencing)ରେ ସର୍ବାଧିକ କ୍ରୀଡ଼ାବିତ୍ ଲମ୍ବା ସମୟ ଧରି ସଫଳ ହୋଇଥିବା ପରିଲକ୍ଷିତ ହୁଏ।

ଅସିଚାଳନା: (୧) ଆଲାଦାର କେରେଭିଚ୍ (ହଙ୍ଗେରି):୧୯୩୨ରୁ ୧୯୬୦ ମଧ୍ୟରେ ଲଗାତାର ଭାବେ ୬ଟି ଅଲିମ୍ପିକ୍ସରେ ୭ ସ୍ୱର୍ଣ୍ଣ, ୧ ରୌପ୍ୟ ଏବଂ ୨ଟି ବ୍ରୋଞ୍ଜ ପଦକ ବିଜେତା। (୨) ଏଡୋଆର୍ଡୋ ମାଙ୍ଗିଆରୋଟି (ଇଟାଲୀ): ୧୯୩୨ରୁ ୧୯୬୦ ମଧ୍ୟରେ ୬ ସ୍ୱର୍ଣ୍ଣ, ୫ ରୌପ୍ୟ ଏବଂ ୨ ବ୍ରୋଞ୍ଜ ପଦକ ବିଜେତା। (୩) ଭାଲେଣ୍ଟିନା ଭେଜାଲି (ଇଟାଲୀ): ୧୯୯୬ରୁ ୨୦୧୨ ମଧ୍ୟରେ ୫ଟି ଅଲିମ୍ପିକ୍ସରେ ୬ ସ୍ୱର୍ଣ୍ଣ, ୧ ରୌପ୍ୟ ଏବଂ ୨ ବ୍ରୋଞ୍ଜ ପଦକ ବିଜେତା। (୪) ଜିରୋନା ଟ୍ରିଲିନି (ଇଟାଲୀ): ୧୯୯୨ରୁ ୨୦୦୮ ମଧ୍ୟରେ ୪ଟି ଅଲିମ୍ପିକ୍ସରେ ୪ ସ୍ୱର୍ଣ୍ଣ, ୧ ରୌପ୍ୟ, ୩ ବ୍ରୋଞ୍ଜ ପଦକ। (୫) ପଲ କୋଭିକ୍ସ (ହଙ୍ଗେରି):୧୯୩୬ରୁ ୧୯୬୦ ମଧ୍ୟରେ ୫ଟି ଅଲିମ୍ପିକ୍ସରେ ୬ ସ୍ୱର୍ଣ୍ଣ ଏବଂ ୧ ବ୍ରୋଞ୍ଜ ପଦକ ବିଜେତା। (୬) ରୁଡୋଲଫ୍ କାରପଟି (ହଙ୍ଗେରି): ୧୯୪୮ରୁ ୧୯୬୦ ମଧ୍ୟରେ ୪ ଅଲିମ୍ପିକ୍ସରେ ୬ ସ୍ୱର୍ଣ୍ଣ ପଦକ ବିଜେତା।

ଅଶ୍ୱଚାଳନା: (୧) ହାନ୍ସ ଗୁଣ୍ଟର ଉଇଙ୍କଲର (ଜର୍ମାନୀ)- ୧୯୫୬ରୁ ୧୯୭୬ ମଧ୍ୟରେ ୬ଟି ଅଲିମ୍ପିକ୍ସରେ ୫ ସ୍ୱର୍ଣ୍ଣ, ୧ ରୌପ୍ୟ, ୧ ବ୍ରୋଞ୍ଜ ପଦକ ବିଜେତା। (୨) ଇସାବେଲ୍ ୱେର୍ଥ (ମହିଳା, ଜର୍ମାନୀ)- ୧୯୯୨ରୁ ୨୦୨୦ ମଧ୍ୟରେ କେବଳ ୨୦୦୪ ବ୍ୟତୀତ ଅନ୍ୟ ୬ଟି ଅଲିମ୍ପିକ୍ସରେ ୭ ସ୍ୱର୍ଣ୍ଣ ସହ ୫ ରୌପ୍ୟ ପଦକ ବିଜେତା।

ସାଇକେଲ ଚାଳନା: କ୍ରିସ୍ ହଏ - ଗ୍ରେଟ୍‌ବ୍ରିଟେନ୍‌ର କ୍ରିସ୍ ହଏ ଜଣେ କିମ୍ବଦନ୍ତୀ ସାଇକ୍ଲିଂ ଚାମ୍ପିୟନ ଭାବେ ପରିଚିତ। ୨୦୦୦ରୁ ୨୦୧୨ ମଧ୍ୟରେ ୪ଟି ଅଲିମ୍ପିକ୍ସରେ ଭାଗନେଇ ୬ ସ୍ୱର୍ଣ୍ଣ ଓ ଗୋଟିଏ ରୌପ୍ୟ ପଦକ ହାସଲ କରିଥିଲେ। ସେ ୨୦୦୦ ସିଜନ୍‌ରେ ଗୋଟିଏ ରୌପ୍ୟ ପାଇଥିଲେ ମଧ୍ୟ ପରବର୍ତ୍ତୀ ୨୦୦୪ରେ ୧ ସ୍ୱର୍ଣ୍ଣ, ୨୦୦୮ରେ ୩ ସ୍ୱର୍ଣ୍ଣ, ୨୦୧୨ରେ ୨ ସ୍ୱର୍ଣ୍ଣପଦକ ଜିତିଥିବାରୁ ତାଙ୍କୁ ଏହି ବିରଳ ତାଲିକାରେ ସ୍ଥାନ ଦିଆଯାଇଛି। (୨) ଜାସନ କେନି (ଗ୍ରେଟ୍ ବ୍ରିଟେନ): ୨୦୦୮ରୁ ୨୦୨୦ ମଧ୍ୟରେ ଲଗାତାର ଭାବେ ୪ଟି ଅଲିମ୍ପିକ୍ସରେ ୭ ସ୍ୱର୍ଣ୍ଣପଦକ (୨୦୦୮ରେ ୧ ସ୍ୱର୍ଣ୍ଣ, ୨୦୧୨ରେ ୨ ସ୍ୱର୍ଣ୍ଣ, ୨୦୧୬ରେ ୩ ସ୍ୱର୍ଣ୍ଣ, ୨୦୨୦ରେ ୧ ସ୍ୱର୍ଣ୍ଣ) ସହିତ ୨ଟି ରୌପ୍ୟ ପଦକ ବିଜେତା।

ବି.ଦ୍ର.- ଏହି ଲେଖାଟିରେ କେବଳ ଲଗାତାର ଭାବେ (ଦୁଇଟି ବ୍ୟତିକ୍ରମ ବ୍ୟତୀତ) ୪ଟି ବା ତା'ଠାରୁ ଅଧିକ ଅଲିମ୍ପିକ୍ କ୍ରୀଡ଼ାରେ ସ୍ୱର୍ଣ୍ଣପଦକ ବିଜେତାଙ୍କ ନାମ ଉଲ୍ଲେଖ କରାଯାଇଥିବାରୁ ଏକାଧିକ ପ୍ରଖ୍ୟାତ କ୍ରୀଡ଼ାବିତ୍ ଯଥା ବିଶ୍ୱର ସର୍ବକାଳୀନ ଅନ୍ୟତମ ଶ୍ରେଷ୍ଠ ସ୍ପ୍ରିଣ୍ଟର ଜାମାଇକାର ଉସେନ ବୋଲ୍ଟ (୨୦୦୮ରୁ ୨୦୧୬ ମଧ୍ୟରେ ୩ଟି ଅଲିମ୍ପିକ୍ସରେ ୮ଟି ସ୍ୱର୍ଣ୍ଣପଦକ ବିଜେତା), ମାଇକେଲ ଫେଲପ୍ସଙ୍କ ପରେ ୩ଟି ଅଲିମ୍ପିକ୍ସରେ ସର୍ବାଧିକ ୧୮ଟି ପଦକ ବିଜେତା ସୋଭିଏଟ୍ ରୁଷ ଜିମ୍‌ନାଷ୍ଟ ଲାରିସା ଲାଟିନିନା (ସ୍ୱର୍ଣ୍ଣ-୯, ରୌପ୍ୟ-୫, କାଂସ୍ୟ-୪), ୧୯୩୬ ବର୍ଲିନ୍ ଅଲିମ୍ପିକ୍ସରେ ୪ଟି ସ୍ୱର୍ଣ୍ଣ ପଦକ (୧୦୦ ମି, ୨୦୦ ମି, ଲଙ୍ଗଜମ୍ପ ଏବଂ ୪x୧୦୦ ମିଟର ରିଲେ)ବିଜେତା ଜେସି ଓଏନ୍ସ, ୧୯୪୮ ଓ ୧୯୫୨ ଅଲିମ୍ପିକ୍ସରେ ୪ଟି ସ୍ୱର୍ଣ୍ଣ (୧୯୪୮-୧୦,୦୦୦ ମି. ସ୍ୱର୍ଣ୍ଣ, ୧୯୫୨-୫୦୦୦ ମି, ୧୦,୦୦୦ ମି . ଓ ମାରାଥନ୍‌ରେ ସ୍ୱର୍ଣ୍ଣ) ଓ ଗୋଟିଏ ରୌପ୍ୟ ପଦକ ଜିତିଥିବା ଚେକୋସ୍ଲୋଭାକିଆର ଏମିଲି ଜାଟୋପେକ୍, ଆମେରିକାର ମହିଳା ସନ୍ତରଣକାରୀ କେଟି ଲେଡେକି (୩ଟି ଅଲିମ୍ପିକ୍ସ ୨୦୧୨ରୁ ୨୦୨୦ ମଧ୍ୟରେ ୭ଟି ସ୍ୱର୍ଣ୍ଣ ଓ ୩ଟି ରୌପ୍ୟ ପଦକ ବିଜେତା) ଏବଂ ଆହୁରି ଅନେକଙ୍କ ନାମକୁ ସାମିଲ କରାଯାଇ ପାରିନାହିଁ।

ଲଭଲିନା, ଅମିତଙ୍କଠାରୁ ପଦକ ଆଶା

ସ୍ୱାଗତ ସମ୍ପଦ

ପ୍ୟାରିସ୍ ଅଲିମ୍ପିକ୍ ବକ୍ସିଂରେ ଭାରତର ୬ ବକ୍ସର ପ୍ରତିଦ୍ୱନ୍ଦ୍ୱିତା କରିବେ। ଏମାନଙ୍କ ମଧ୍ୟରେ ୪ ମହିଳା ଓ ୨ ପୁରୁଷ ବକ୍ସର ସାମିଲ। ବିଶେଷ କରି ଲଭଲିନା ବୋର୍ଗୋହେନ ଓ ଅମିତ ପଙ୍ଘାଲଙ୍କଠାରୁ ଭାରତର ପଦକ ଆଶା ଅଧିକ ରହିଛି...

ପ୍ୟାରିସ ଅଲିମ୍ପିକ୍ ବକ୍ସିଂରେ ଭାରତର ୬ ଜଣ ବକ୍ସର ପ୍ରତିଦ୍ୱନ୍ଦ୍ୱିତା କରିବେ। ୨୦୨୨ଏସୀୟ କ୍ରୀଡ଼ାରେ ୪ଜଣ ମହିଳା ବକ୍ସର ସେମିଫାଇନାଲକୁ ଉଠିବା ପରେ ଅଲିମ୍ପିକ୍ ଯୋଗ୍ୟତା ହାସଲ କରିଥିଲେ। ଅନ୍ୟପକ୍ଷରେ ଅମିତ ପଙ୍ଘାଲ(୫୧କେଜି) ଓ ନିଶାନ୍ତ ଦେବ (୭୧କେଜି) ସବୁ ଅନିଶ୍ଚିତତାକୁ ଦୂରେଇ ଦେଇଛନ୍ତି। ଥାଇଲାଣ୍ଡର ବ୍ୟାଙ୍କକ୍‌ରେ ଅନୁଷ୍ଠିତ ୨ୟ ତଥା ଅନ୍ତିମ ବିଶ୍ୱ ଯୋଗ୍ୟତା ପର୍ଯ୍ୟାୟ ଟୁର୍ନାମେଣ୍ଟରେ ଏହି ଦୁଇଜଣ ପ୍ୟାରିସ ଟିକେଟ ହାସଲ କରିଛନ୍ତି। ଲଭଲିନା ବୋର୍ଗୋହେନ୍ ୭୫କେଜି, ପ୍ରୀତି ପାୱାର ୫୪କେଜି, ଜସ୍ମିନ୍ ଲାମ୍ବୋରିଆ ୫୭କେଜି ଓ ନିଖତ ଜରିନ୍ ୫୦କେଜି ବର୍ଗରେ ଭାଗ ନେବେ। ପର୍ବିନ୍ ହୁଡା ଡୋପ୍ ପରୀକ୍ଷା ପାଇଁ ଅନୁପସ୍ଥିତ ରହିବାରୁ ଏହି ବୈଷୟିକ କାରଣରୁ ୨୨ମାସ ନିଲମ୍ବିତ ହୋଇଥିଲେ। ଇଣ୍ଟରନ୍ୟାଶନାଲ ଟେଷ୍ଟିଂ ଏଜେନ୍ସି (ଆଇଟିଏ)ର ଏହି କାର୍ଯ୍ୟାନୁଷ୍ଠାନ ଫଳରେ ପର୍ବିନ୍‌ଙ୍କ ଅଲିମ୍ପିକ୍ ଯୋଗ୍ୟତା ପ୍ରତ୍ୟାହାର ହୋଇଥିଲା। ୬୦ କେଜି ବର୍ଗରେ ଜସ୍ମିନ୍ ଲାମ୍ବୋରିଆ ଉଭୟ ଏସିଆଡ୍ ଓ ଚଳିତ ବର୍ଷ ମାର୍ଚ୍ଚରେ ଇଟାଲୀରେ ଅନୁଷ୍ଠିତ ପ୍ରଥମ ଯୋଗ୍ୟତା ପର୍ଯ୍ୟାୟରେ ପରାଜୟ ବରଣ କରିଥିଲେ। ପର୍ବିନ୍‌ଙ୍କ ନିଲମ୍ବନ କଟକଣା କିନ୍ତୁ ଜସ୍ମିନ୍‌ଙ୍କ ପାଇଁ ପଥ ପରିଷ୍କାର କରିଥିଲା। ଭାରତୀୟ ବକ୍ସିଂ ମହାସଂଘ (ବିଏଫ୍‌ଆଇ)ର ଅନୁମୋଦନ କ୍ରମେ ଜସ୍ମିନ ବ୍ୟାଙ୍କକ ଯୋଗ୍ୟତା ପର୍ଯ୍ୟାୟରେ ୬୦ ପରିବର୍ତ୍ତେ ୫୭କେଜି ବର୍ଗରେ ଲଢ଼େଇ କରିଥିଲେ। ଜସ୍ମିନ୍‌ଙ୍କର ଏହା ହେବ ପ୍ରଥମ ଅଲିମ୍ପିକ୍ସ। ୫୧କେଜି ବର୍ଗରେ ଦୀପକ ଭୋରିଆ ଅଗ୍ରାଧିକାର ପାଇଥିଲେ ହେଁ ସେ କିନ୍ତୁ ହାଙ୍ଗ୍‌ଝୋ ଏସିଆଡ୍ ଓ ପ୍ରଥମ ଯୋଗ୍ୟତା ପର୍ଯ୍ୟାୟରେ ହାରିଯାଇଥିଲେ। ଅଲିମ୍ପିକ୍ ସ୍ଥାନ ବଜାୟ ରଖିବାକୁ ବିଏଫ୍‌ଆଇର ପ୍ରାଥମିକତା ଅମିତଙ୍କ ପାଇଁ ବାଟ ଫିଟାଇଥିଲା। ୨୦୧୯ ବିଶ୍ୱ ଚାମ୍ପିୟନଶିପ୍ ରୌପ୍ୟ ପଦକ ବିଜେତା ଅମିତ ବ୍ୟାଙ୍କକ୍ ଟୁର୍ନାମେଣ୍ଟରେ ଭାରତର ଲକ୍ଷ୍ୟ ପୂରଣ କରିଥିଲେ। ୭୧କେଜି ବର୍ଗରେ ବିଶ୍ୱ ଚମ୍ପିୟନଶିପ୍ ବ୍ରୋଞ୍ଜ ପଦକ ବିଜେତା ନିଶାନ୍ତ ଦେବ୍ ବ୍ୟାଙ୍କକରେ ପ୍ୟାରିସ୍ ଟିକେଟ ଅର୍ଜନ କରିଥିଲେ। ଏସିଆଡ୍ କ୍ୱାର୍ଟର ଫାଇନାଲରେ ସେ ହାରିଯାଇଥିଲେ। ନିଶାନ୍ତ ଅସୁସ୍ଥତା ଯୋଗୁ ପ୍ରଥମ ଯୋଗ୍ୟତା ଟୁର୍ନାମେଣ୍ଟ ମିସ୍ କରିଥିଲେ। ଟୋକିଓ ଅଲିମ୍ପିକ୍ ବକ୍ସିଂରେ ପ୍ରଥମ ମ୍ୟାଚ ହାରିଯାଇ ଅମିତ ବିଦାୟ ନେଇଥିଲେ। ପ୍ୟାରିସ୍‌ରେ ତାଙ୍କଠାରୁ ଭାରତ ପଦକ ପାଇବ ବୋଲି ଆଶା କରାଯାଉଛି।

ଲଭଲିନା ବୋର୍ଗୋହେନ୍

ସୁନା

କୋପା ଆମେରିକା କପ୍ ଫୁଟବଲ
ଚାମ୍ପିୟନ ଆର୍ଜେଣ୍ଟିନା
ସବ୍‌ଷ୍ଟିଚ୍ୟୁଟ ଖେଳାଳି ମାର୍ଟିନେଜ
ପଡ଼ିଆକୁ ଗଲା ଅନା
କଲମ୍ବିଆ ଆଶା ଚୂନା
କ୍ୟାରିୟରର ଅଣତିରିଶତମ ଏହି ଗୋଲ
ସ୍କୋର ବନିଗଲା ସୁନା।

ଏଥରକୁ ନେଇ ଷୋହଳଥର ଆର୍ଜେଣ୍ଟିନା
ଜିତି ଏହି ଟାଇଟଲ
ପଛରେ ଉରୁଗୁଏ, ଟପ୍‌ରେ ରହି
ମେସି ସେନା ମାଲାମାଲ
ଦେଖ ଲଉଟାରୋ ମୂଲ
ଗୋଲ୍ଡେନ ବୁଟ୍ ମୁଣ୍ଡେ ଧରି ନାଚୁଅଛି
ସୁନା ତା' ସଂସ୍କାର ଝୁଲ।

ୟୁରୋ କପ୍ ଫୁଟବଲ ଚାମ୍ପିୟନ
ସ୍ପେନ୍ ମୋଡୁଅଛି ନିଶ
ମିଳିତଭାବେ ଛ'ଜଣଙ୍କୁ
ଗୋଲ୍ଡେନ ବଲ୍
ୟୁରୋ କପ୍ ଇତିହାସ
ଥାଉ ପାଖେ ମୋତି କ୍ୟାଶ
ସବୁଠାରୁ ମୂଲ ଗୁଡ଼୍‌ମ୍ୟାନର ଆଉ
ସୁଚରିତ୍ର ଥିଲେ କୁଶ।

–ସୁବାସ ଚନ୍ଦ୍ର ପ୍ରଧାନ

ଭଗ୍ନ ଅବସ୍ଥାରେ ମହାରାଜ ସୋମନାଥଙ୍କ ଖଣ୍ଡା

ମରାମତି କରାଯିବ ବୋଲି କହିଲେ ପୌରାଧ୍ୟକ୍ଷ

ଅନୁଗୋଳ,୧୮।୭ (ଜ୍ୟୋତିରଞ୍ଜନ ସାହୁ)

ଅନୁଗୋଳ ମାଟିର ଅସ୍ମିତା ଓ ସ୍ୱାଭିମାନର ପ୍ରତୀକ ହେଉଛନ୍ତି ମହାରାଜା ସୋମନାଥ ସିଂହ ଜଗଦ୍ଦେବ। ରାଜାଙ୍କ ଗାଥାକୁ ନେଇ ଗର୍ବ ଅନୁଭବ କରିଥାନ୍ତି ଅନୁଗୋଳବାସୀ। ବ୍ରିଟିଶ ସରକାରଙ୍କ ସହ ଲଢ଼ି ନିଜ ବୀରତ୍ୱର ପରିଚୟ ଦେଇଥିବା ମହାରାଜା ଜଗଦ୍ଦେବ ଶେଷ ନିଃଶ୍ୱାସ ଯାଏ ଅନୁଗୋଳ ମାଟି ପାଇଁ ନିଜକୁ ଉତ୍ସର୍ଗ କରିଥିଲେ। ତାଙ୍କର ସେହି ବୀରତ୍ୱ ଓ ତ୍ୟାଗକୁ ସର୍ବଦା ସ୍ମରଣୀୟ କରିବା ପାଇଁ ଅନୁଗୋଳ ପୌରପାଳିକା ସମ୍ମୁଖରେ ମହାରାଜା ସୋମନାଥ ସିଂହଙ୍କ ଏକ ପ୍ରତିମୂର୍ତ୍ତି ସ୍ଥାପନ କରାଯାଇଛି। ପୌରପାଳିକା ଏହାର ରକ୍ଷଣାବେକ୍ଷଣ ଦାୟିତ୍ୱରେ ଥିଲେ ମଧ୍ୟ ରାଜାଙ୍କ ହାତରେ ଥିବା ଖଣ୍ଡାଟି ଭାଙ୍ଗି ଯାଇଛି। ୨ ଦିନ ହେଲା

ମହାରାଜା ସୋମନାଥ ସିଂହ ଜଗଦେବଙ୍କ ହାତରେ ଥିବା ଖଣ୍ଡାଟି ଭାଙ୍ଗିଯାଇଛି।

ମହାରାଜାଙ୍କ ପ୍ରତିମୂର୍ତ୍ତି ଏପରି ଅବସ୍ଥାରେ ଥିବା ସତ୍ତ୍ୱେ ତାହାର ମରାମତି କରାଯାଇ ନାହିଁ। ଏହାକୁ ନେଇ ଅନୁଗୋଳବାସୀ ତୀବ୍ର ଅସନ୍ତୋଷ ବ୍ୟକ୍ତ କରିଛନ୍ତି।

ପ୍ରକାଶ ଯେ, କିଛିଦିନ ପୂର୍ବରୁ ଜଣେ ମାନସିକ ଭିନ୍ନକ୍ଷମ ମହାରାଜାଙ୍କ ହାତରୁ ଉକ୍ତ ଖଣ୍ଡାଟିକୁ ନେଇଯାଇଥିଲେ। ପରେ ପୌର କର୍ତ୍ତୃପକ୍ଷ ବହୁ ଖୋଜାଖୋଜି କରି ଖଣ୍ଡାଟିକୁ ଉଦ୍ଧାର କରି ଆଣି ମହାରାଜାଙ୍କ ହାତରେ ଧରାଇଥିଲେ। ଏହି ଘଟଣା ପରେ ପ୍ରତିମୂର୍ତ୍ତି ଚାରିପଟେ ଷ୍ଟିଲ୍ ପାଇପ୍‌ର ସୁରକ୍ଷା ବାଡ଼ ଦିଆଯାଇଥିଲା। ଏଥିସହ ସୌନ୍ଦର୍ଯ୍ୟ ବୃଦ୍ଧି ପାଇଁ ୱାଟର ଫାଉଟେନ କରାଯାଇଥିଲା। ଏ ବାବଦରେ ଲକ୍ଷାଧିକ ଟଙ୍କା ଖର୍ଚ୍ଚ ସତ୍ତ୍ୱେ ମହାରାଜାଙ୍କ ପ୍ରତିମୂର୍ତ୍ତି ସୁରକ୍ଷିତ ହୋଇପାରି ନ ଥିବାବେଳେ ଉପଯୁକ୍ତ ରକ୍ଷଣାବେକ୍ଷଣ କରାଯାଉ ନ ଥିବା ଅଭିଯୋଗ ହେଉଛି। ଏପରି କି ୨ ଦିନ ହେଲା ମହାରାଜାଙ୍କ ହାତରେ ଥିବା ଖଣ୍ଡା ଭାଙ୍ଗି ଝୁଲି ପଡ଼ିଥିଲେ ମଧ୍ୟ ଉକ୍ତ ଛକ ଦେଇ ଯାତାୟାତ କରୁଥିବା ପ୍ରଶାସନିକ ଅଧିକାରୀ ଓ ପୌର ଅଧିକାରୀଙ୍କ ଦୃଷ୍ଟି ଏଥିପ୍ରତି ପଡୁନାହିଁ। ଏହାକୁ ନେଇ ସହରବାସୀଙ୍କ ମଧ୍ୟରେ ତୀବ୍ର ଅସନ୍ତୋଷ ଦେଖାଦେଇଛି। ପୌର କର୍ତ୍ତୃପକ୍ଷ ବାରମ୍ବାର ରାଜାଙ୍କ ପ୍ରତିମୂର୍ତ୍ତି ପ୍ରତି ଅଣଦେଖା କରୁଥିବା ଅଭିଯୋଗ ହେଉଛି। ଏ ସମ୍ପର୍କରେ ପୌର ଅଧ୍ୟକ୍ଷ ଅକ୍ଷୟ କୁମାର ସାମନ୍ତ କହିଛନ୍ତି, ଘଟଣା ନଜରକୁ ଆସିଛି। ଖୁବ୍‌ଶୀଘ୍ର ରାଜାଙ୍କ ଖଣ୍ଡାର ମରାମତି କରାଯିବ। ଆବଶ୍ୟକ ହେଲେ ନୂଆ ଖଣ୍ଡା ଲଗାଯିବା ବ୍ୟବସ୍ଥା କରାଯିବ।

ପ୍ରବେଶିକାରେ ସଫଳ, ନାମ ଲେଖାରୁ ବଞ୍ଚିତ

ନ୍ୟାୟ ପାଇଁ ସ୍କୁଲ ଛାତ୍ରୀ ଜିଲା ପ୍ରଶାସନର ଦ୍ୱାରସ୍ଥ

ଢେଙ୍କାନାଳ,୧୮।୭(ରତନ ନାୟାର)

ପ୍ରବେଶିକା ପରୀକ୍ଷାରେ ଉତ୍ତୀର୍ଣ୍ଣ ହୋଇ ମଧ୍ୟ ଆଦର୍ଶ ବିଦ୍ୟାଳୟରେ ନାମ ଲେଖାଇବାରୁ ଜଣେ ଷଷ୍ଠ ଶ୍ରେଣୀ ଛାତ୍ରୀ ବଞ୍ଚିତ ହୋଇଛନ୍ତି। ପାଠପଢ଼ା ଆରମ୍ଭ ହେବାର ପ୍ରାୟ ମାସାଧିକ ପରେ ବି ଛାତ୍ରୀ ଜଣକ ନାମ ଲେଖାଇପାରି ନ ଥିବାରୁ ଭବିଷ୍ୟତକୁ ନେଇ ସନ୍ଦିହାନ ହୋଇପଡ଼ିଛନ୍ତି। ତେଣୁ ନ୍ୟାୟ ପାଇଁ ପରିବାର ସହ ସମ୍ପୃକ୍ତା ଛାତ୍ରୀ ଗୁରୁବାର ଢେଙ୍କାନାଳ ଜିଲା ପ୍ରଶାସନର ଦ୍ୱାରସ୍ଥ ହୋଇଛନ୍ତି।

ଅଭିଯୋଗରେ ଛାତ୍ରୀ ଦର୍ଶାଇଛନ୍ତି, ସେ ହେଉଛନ୍ତି ଢେଙ୍କାନାଳ ସହର ବାଜିଚୌକ ଜୟଗୋପାଳ ସାହି ଅଞ୍ଚଳର ସୁଶାନ୍ତ ଓଝାଙ୍କ ସାନଝିଅ ସୁଚିତ୍ରା ଶୁଚିସ୍ମିତା ଓଝା। ସେ ଢେଙ୍କାନାଳ ମହିଷାପାଟସ୍ଥିତ ଆଦର୍ଶ ବିଦ୍ୟାଳୟରେ ଷଷ୍ଠ ଶ୍ରେଣୀରେ ନାମ ଲେଖାଇବା ପାଇଁ ପ୍ରବେଶିକା ପରୀକ୍ଷା ଦେଇଥିଲେ। ସେ କ୍ରମିକ ନଂ-୧୦ରେ ରହି ପରୀକ୍ଷାରେ ଉତ୍ତୀର୍ଣ୍ଣ ହୋଇଥିଲେ। ପରୀକ୍ଷା ଫଳ ବାହାରିବା ସମୟରେ ନାମ ଲେଖା ପାଇଁ ତାଙ୍କୁ ଉପଯୁକ୍ତ ବୟସ ହୋଇଥିଲା। କିନ୍ତୁ ନାମ ଲେଖାଇବା ପାଇଁ ନୋଟିସ ବାହାରିବା ସମୟରେ ତାଙ୍କ ବୟସ ୧୫ଦିନ ଅଧିକ ହୋଇଥିବା ଦର୍ଶାଇ ଆଦର୍ଶ ବିଦ୍ୟାଳୟ କର୍ତ୍ତୃପକ୍ଷ ନାମ ଲେଖାଇବା ପାଇଁ ମନା କରିଥିଲେ। ଏହାର ପ୍ରତିବାଦରେ ଛାତ୍ରୀଙ୍କ ଅଭିଭାବକ ରିଟ୍ ପିଟିଶନ କେସ୍ ନଂ-୯୯୦୧/୨୦୨୪ ଜରିଆରେ ଉଚ୍ଚ ନ୍ୟାୟାଳୟଙ୍କ ଦ୍ୱାରସ୍ଥ ହୋଇଥିଲେ। ଏହି ପିଟିଶନ ଉପରେ ଶୁଣାଣି କରି ଉଚ୍ଚ ନ୍ୟାୟାଳୟ ଅଭିଯୋଗକାରୀ ଛାତ୍ରୀ ଯେପରି ଏଥିରୁ ବଞ୍ଚିତ ନ ହୁଅନ୍ତି ସେଥିପ୍ରତି ଧ୍ୟାନ ଦେବା ସହିତ ତାଙ୍କୁ ଷଷ୍ଠ ଶ୍ରେଣୀରେ ସ୍ପେଶାଲ କେସ୍ ଭାବେ ଆଦର୍ଶ ବିଦ୍ୟାଳୟରେ ନାମ ଲେଖାଇବାକୁ ଅନୁମତି ପ୍ରଦାନ କରାଯାଉ ବୋଲି ନିର୍ଦ୍ଦେଶ ଦେଇଥିଲେ। ଏହାପରେ ମଧ୍ୟ ଆଦର୍ଶ ବିଦ୍ୟାଳୟ କର୍ତ୍ତୃପକ୍ଷ ଛାତ୍ରୀଙ୍କ ନାମ ଲେଖାଇ ଦେଇ ନ ଥିଲେ। ଛାତ୍ରୀଙ୍କ ଅଭିଭାବକ ଏ ସଂକ୍ରାନ୍ତରେ ବିଦ୍ୟାଳୟ କର୍ତ୍ତୃପକ୍ଷଙ୍କ ଦୃଷ୍ଟି ଆକର୍ଷଣ କରିବାରୁ ବିଦ୍ୟାଳୟ କର୍ତ୍ତୃପକ୍ଷ ଜିଲା ଶିକ୍ଷା ଅଧିକାରୀଙ୍କୁ ପଚାରନ୍ତୁ ବୋଲି କହିଥିଲେ। ଜିଲା ଶିକ୍ଷା ଅଧିକାରୀ ବିନିତା ସେନାପତି ବୟସ ସମସ୍ୟାକୁ ନେଇ ଅସୁବିଧା ହୋଇଥିବା ଜାଣିଥିଲେ ବି ଏଥିରେ ତାଙ୍କର କିଛି ନାହିଁ ବୋଲି କହିଥିଲେ। ଏ ସଂକ୍ରାନ୍ତରେ ଆଦର୍ଶ ବିଦ୍ୟାଳୟ ଅଧ୍ୟକ୍ଷା ଅମିତା ମହାନ୍ତି କହିଛନ୍ତି, ଯେହେତୁ ଉଚ୍ଚ ନ୍ୟାୟାଳୟଙ୍କ ନିର୍ଦ୍ଦେଶନାମା ହସ୍ତଗତ ହୋଇନାହିଁ, ତେଣୁ ନାମ ଲେଖାଇବାରେ ବିଳମ୍ବ ହୋଇଛି। କିନ୍ତୁ ଛାତ୍ରୀଙ୍କ ନାମ ଏହି ବିଦ୍ୟାଳୟରେ ଲେଖାଯିବ। ଏଥିପାଇଁ ତାଙ୍କ ସ୍ଥାନରେ ଅନ୍ୟ କାହାକୁ ଗ୍ରହଣ କରାଯାଇ ନାହିଁ।

ରତ୍ନ ସିଂହାସନକୁ ବିଜେ କଲେ ମହାପ୍ରଭୁ

ଢେଙ୍କାନାଳ,୧୮।୭(ରତନ ନାୟାର)

ନବଦିନାତ୍ମକ ଲୀଳାଖେଳା ଶେଷ କରି ମାଉସୀ ଘରୁ ବାହୁଡ଼ି ଆସିଥିବା ମହାପ୍ରଭୁ ଗୁରୁବାର ରତ୍ନ ସିଂହାସନକୁ ବିଜେ କରିଛନ୍ତି। ଢେଙ୍କାନାଳ ସହର ରଥଗଡ଼ାଠାରେ ଥିବା ଦୁଇ ରଥରୁ ସନ୍ଧ୍ୟା ପ୍ରାୟ ସାଢେ ୭ଟାରେ ଠାକୁରଙ୍କ ପହଣ୍ଡି ବିଜେ ହୋଇଥିଲା। ବଡ଼ ରଥରେ ବିଜେ ହୋଇଥିବା ମହାପ୍ରଭୁ ଶ୍ରୀଜଗନ୍ନାଥଙ୍କୁ ପହଣ୍ଡି କରି ଶ୍ରୀସିଦ୍ଧ ବଳରାମ ମନ୍ଦିରକୁ ନିଆଯାଇଥିଲା। ଘଣ୍ଟ, ଶଙ୍ଖ ନାଦ ଓ ଜୟ ଜଗନ୍ନାଥ ଧ୍ୱନିରେ ଅଞ୍ଚଳ ମୁଖରିତ ହୋଇଉଠିଥିଲା। ଏଥିପୂର୍ବରୁ ଅପରାହ୍ନ ସାଢେ ୫ଟାରେ ମହାପ୍ରଭୁଙ୍କ ଅଧରପଣା ନୀତି ଅନୁଷ୍ଠିତ ହୋଇଥିଲା। ରାତିରେ ମନ୍ଦିର ପରିସରରେ ପହଞ୍ଚିବା ପରେ ମହାପ୍ରଭୁ ମା' ଲକ୍ଷ୍ମୀଙ୍କୁ ମିଠା ଖୁଆଇ ରାଗ ଶାନ୍ତ କରିଥିଲେ। ପରେ ମଙ୍ଗଳାର୍ପଣ ପୂଜା, ପଞ୍ଚାମୃତ ହୋଇ ରାତି ୧୦ଟା ପରେ ମହାପ୍ରଭୁଙ୍କୁ ରତ୍ନ ସିଂହାସନରେ ବିଜେ କରାଯାଇଥିଲା।

ବାହୁଡ଼ା ଯାତ୍ରା ଭଜନ ସମାରୋହ ଉଦ୍‌ଯାପିତ

ଢେଙ୍କାନାଳ,୧୮।୭(ରତନ ନାୟାର)

ଢେଙ୍କାନାଳ ବାହୁଡ଼ା ଯାତ୍ରା ଭଜନ ସମାରୋହ କମିଟି ପକ୍ଷରୁ ଚଳିତବର୍ଷ ୪ଦିନ ବ୍ୟାପୀ ଆୟୋଜିତ ଭଜନ ସମାରୋହ ଗୁରୁବାର ସନ୍ଧ୍ୟାରେ ଉଦ୍‌ଯାପିତ ହୋଇଯାଇଛି। ପୂର୍ବତନ ବିଧାୟକ ସୁଧୀର କୁମାର ସାମଲ ମୁଖ୍ୟ ଅତିଥି ଭାବେ ଯୋଗଦେଇ ନିଜ ଘର ସଜାଡି ହେଲେ ମହାପ୍ରଭୁଙ୍କ ଆଶୀର୍ବାଦ ଓ ସାନିଧ ଲାଭ କରିବ ବୋଲି କହିଥିଲେ। ସମ୍ମାନିତ ଅତିଥି ଭାବେ ପୌର ଉପାଧ୍ୟକ୍ଷ ପ୍ରକାଶଚନ୍ଦ୍ର କୁଅଁର, ଉଚ୍ଚ ନ୍ୟାୟାଳୟର ବରିଷ୍ଠ ଆଇନଜୀବୀ ଲଳିତେନ୍ଦୁ ମିଶ୍ର ଓ ମିଳିତ ବଜାର ପୂଜା କମିଟି ସଭାପତି ଜ୍ଞାନେନ୍ଦ୍ର ବେହେରା ପ୍ରମୁଖ ସମ୍ମାନିତ ଅତିଥି ଭାବେ ଯୋଗ ଦେଇଥିଲେ। ଉପଦେଷ୍ଟା ସୁକାନ୍ତ ମିଶ୍ର ଉତ୍ସବରେ ସଭାପତିତ୍ୱ କରିଥିଲେ। ସମ୍ପାଦକ ବିଶ୍ୱନାଥ ବେହେରା ବିବରଣୀ ପାଠ କରିଥିଲେ। ବିନୋଦ ମହାନ୍ତି ଧନ୍ୟବାଦ ପ୍ରଦାନ କରିଥିଲେ। ଏହି ଅବସରରେ ଅନୁଷ୍ଠାନର କର୍ମକର୍ତ୍ତା, ବିଶିଷ୍ଟ ବ୍ୟକ୍ତି ବିଶେଷ ଏବଂ ବାଦ୍ୟଯନ୍ତ୍ର ଶିଳ୍ପୀମାନଙ୍କୁ ସମ୍ବର୍ଦ୍ଧିତ କରାଯାଇଥିଲା। ଢେଙ୍କାନାଳର ବିଶିଷ୍ଟ କଣ୍ଠଶିଳ୍ପୀ ଅଂଶୁମାନ ଭରଦ୍ୱାଜ, ସୀମରନ ଦାସ, ସତ୍ୟସ୍ୱରୂପ ଦାସଙ୍କ ସମେତ ବହୁ ସ୍ଥାନୀୟ କଳାକାର ଭଜନ ପରିବେଷଣ କରିଥିଲେ। ଶରତ ସାହୁ, ଶ୍ରୀନିବାସ ଦାସ, ବାବୁଲି ଦାସ, ନୃସିଂହ ବେହେରା, ଦେବନ ବେହେରା, ଅରବିନ୍ଦ ସାହୁ, ଅଥୟ ସାହୁ, ଗଙ୍ଗାଧର ରାଉତ ଓ ଲକ୍ଷ୍ମୀକାନ୍ତ ସାହୁ ପ୍ରମୁଖ କର୍ମକର୍ତ୍ତା ପରିଚାଳନାରେ ସହଯୋଗ କରିଥିଲେ। ସୁଶାନ୍ତ ପାଣି ଭଜନ କାର୍ଯ୍ୟକ୍ରମ ଉପସ୍ଥାପନା କରିଥିଲେ।

ଉଦ୍‌ଯାପନୀ ଦିବସରେ କଣ୍ଠଶିଳ୍ପୀ ଅଂଶୁମାନ ଭରଦ୍ୱାଜ ଭଜନ ପରିବେଷଣ କରୁଛନ୍ତି।

ଘର ଉପର ମହଲାରେ ଅଗ୍ନିକାଣ୍ଡ, ୨ ଉଦ୍ଧାର

ଢେଙ୍କାନାଳ,୧୮।୭(ରତନ ନାୟାର)

ଢେଙ୍କାନାଳ ସହର ଦକ୍ଷିଣକାଳୀ ଅଞ୍ଚଳରେ ଥିବା ଅବସରପ୍ରାପ୍ତ ପୋଲିସ ଏଏସ୍‌ଆଇ ନିତ୍ୟାନନ୍ଦ ପତିଙ୍କ ଘରର ଉପର ମହଲାରେ ଗୁରୁବାର ଅପରାହ୍ନ ୪ଟା ୨୦ରେ ନିଆଁ ଲାଗିଯାଇଥିଲା। ଖବରପାଇ ଅଗ୍ନିଶମ ସେବା ସଂସ୍ଥାର କର୍ମଚାରୀମାନେ ଘଟଣାସ୍ଥଳରେ ପହଞ୍ଚି ନିଆଁକୁ ଆୟତ୍ତ କରିଥିଲେ। ଅଗ୍ନିଶମ କର୍ମଚାରୀମାନେ ଶିଡ଼ି ମାଧ୍ୟମରେ ଉପର ମହଲାକୁ ଯାଇ ୬୨ ବର୍ଷର ଜଣେ ବୃଦ୍ଧ ଓ ଜଣେ ୧୦ ବର୍ଷର ବାଳକଙ୍କୁ ଉଦ୍ଧାର କରିଥିଲେ। ଏହି ଅଗ୍ନିକାଣ୍ଡରେ ପତିଙ୍କ ପରିବାର ଲୋକ ସୁରକ୍ଷିତ ରହିଥିବା ଜଣାପଡ଼ିଛି। ଅଗ୍ନିକାଣ୍ଡର କାରଣ ସମ୍ପର୍କରେ ତଦନ୍ତ ଜାରି ରହିଛି ବୋଲି ଅଗ୍ନିଶମ ସେବା ସଂସ୍ଥା ସୂତ୍ରରୁ ପ୍ରକାଶ।

ଅଗ୍ନିଶମ କର୍ମଚାରୀମାନେ ଉଦ୍ଧାର କାର୍ଯ୍ୟ କରୁଛନ୍ତି।

ଢେଙ୍କାନାଳ ଏମ୍‌ପିଙ୍କ ମିଡିଆ ସେଣ୍ଟର ପରିଦର୍ଶନ

ଢେଙ୍କାନାଳ,୧୮।୭(ରତନ ନାୟାର)

ଢେଙ୍କାନାଳ ଏମ୍‌ପି ରୁଦ୍ର ନାରାୟଣ ପାଣି ବୁଧବାର ଗଣେଶ ବଜାରଠାରେ ଥିବା ବେସିକ୍ ସର୍ଭିସ୍ ଓ ମିଡିଆ ସେଣ୍ଟର ପରିଦର୍ଶନ କରିଥିଲେ। ଏହି ପରିଦର୍ଶନ ସମୟରେ ସେଣ୍ଟର ଦ୍ୱାରା ସୂଚନା ସେବା ଓ ରେଡିଓ ରିଲେ ସର୍ଭିସ୍ ସମ୍ପର୍କରେ ମିଶନ ରିକନଷ୍ଟ୍ରକଶନ ସାଧାରଣ ସମ୍ପାଦକ ମନୋଜ କୁମାର ପଟ୍ଟନାୟକ ଓ ସେଣ୍ଟର ଦାୟିତ୍ୱରେ ଥିବା ଡ. ବିରଞ୍ଚି ନାରାୟଣ ସେଠ୍ ସୂଚନା ପ୍ରଦାନ କରିଥିଲେ। ଲୋକଙ୍କୁ ରେଡିଓ ମାଧ୍ୟମରେ ସୂଚନା ସେବା, ଶିକ୍ଷା, ଚାକିରି ସୁଯୋଗ, ତାଲିମ ଓ ବିଭିନ୍ନ ବୃତ୍ତିଗତ ସମ୍ପର୍କରେ ସୂଚନା ଦିଆଯାଉଥିବା ସମ୍ପର୍କରେ ଏମ୍‌ପିଙ୍କୁ ସୂଚନା ଦେଇଥିଲେ। ଆସନ୍ତା ଅଗଷ୍ଟ ମାସରେ ପ୍ରଧାନମନ୍ତ୍ରୀ ନରେନ୍ଦ୍ର ମୋଦିଙ୍କ ମନ କି ବାତ୍ କାର୍ଯ୍ୟକ୍ରମକୁ ଜନସାଧାରଣଙ୍କ ପାଇଁ ବ୍ୟାପକ ଭାବେ ଆୟୋଜନ କରିବା ନିମନ୍ତେ ଏମ୍‌ପି ପ୍ରସ୍ତାବ ଦେଇଥିଲେ। ଏତଦ୍‌ବ୍ୟତୀତ ଢେଙ୍କାନାଳ ପୌରାଞ୍ଚଳରେ ରେଡିଓ ରିଲେ ସର୍ଭିସ୍ ସମସ୍ତ ୱାର୍ଡରେ ସୂଚନା ସେବା ପ୍ରଦାନ ପାଇଁ ଏମ୍‌ପିଙ୍କ ସହଯୋଗ ନିମନ୍ତେ ସଂସ୍ଥା ପକ୍ଷରୁ ଅନୁରୋଧ କରାଯାଇଥିଲା। ଏମ୍‌ପିଙ୍କ ସହିତ ଜିଲା ଭାଜପା ସଭାପତି ନରେନ୍ଦ୍ର ଚନ୍ଦ୍ର ମହାପାତ୍ର, ପୂର୍ବତନ ଜିଲା ସଭାପତି ଦୀପକ ପ୍ରସାଦ ପଟ୍ଟନାୟକ, ଜିଲା ମିଡିଆସେଲ ପ୍ରଭାରୀ ନବକିଶୋର ଗୁରୁ, ବରିଷ୍ଠ ଆଇନଜୀବୀ ମାତୃପ୍ରସାଦ ନନ୍ଦ, ପଦ୍ମଭୂଷଣ ସାହୁ, ରମେଶ ସାମଲ ପ୍ରମୁଖ ଉପସ୍ଥିତ ଥିଲେ।

ଢେଙ୍କାନାଳ ଏମ୍‌ପି ମିଡିଆ ସେଣ୍ଟର ପରିଦର୍ଶନ କରୁଛନ୍ତି।

ଜଗନ୍ନାଥ ମନ୍ଦିର ପରିସରରେ ଶୋକସଭା

ନାଲ୍‌କୋ,୧୮।୭(ଲୁସି ରାଉତ)

ବଣଁରପାଳ ବ୍ଲକ ସାମ୍ବାଦିକ ସଂଘ ସଭାପତି ରାଜେଶ କୁମାର ନାୟକଙ୍କ ଅକାଳ ବିୟୋଗରେ ଏକ ଶୋକସଭା ସ୍ଥାନୀୟ ଜଗନ୍ନାଥ ମନ୍ଦିରରେ ଅନୁଷ୍ଠିତ ହୋଇଯାଇଛି। ଅଖିଳ କୁମାର ମହାପାତ୍ରଙ୍କ ଅଧ୍ୟକ୍ଷତାରେ ଅନୁଷ୍ଠିତ ଏହି ଶୋକସଭାରେ ସଂଘ ସଦସ୍ୟମାନେ ଯୋଗଦେଇ ସ୍ୱର୍ଗତ ନାୟକଙ୍କ ସ୍ମୃତିଚାରଣ କରିବା ସହ ତାଙ୍କ ଆତ୍ମାର ସଦ୍‌ଗତି ନିମନ୍ତେ ୨ ମିନିଟ ନୀରବ ପ୍ରାର୍ଥନା କରିଥିଲେ। ଶୋକସଭାରେ ସଞ୍ଜୟ କୁମାର ବିଶୋଇ, ଶଶାଙ୍କ ଶେଖର ସାମଲ, ରୁଦ୍ରମୋହନ ସାହୁ, ସୁଶାନ୍ତ ସାମଲ, ବିଭାଷ ସାମଲ, ସୁଶୀଲ ଆଇଚ, ମନୋଜ ସାମଲ, ଚୈତନ୍ୟ ସାହୁ, ଦିବ୍ୟରଞ୍ଜନ ସାମଲ, ଲଲାଟେନ୍ଦୁ ନାଏକ, ଅଜିତ ଭୋଇ, ପ୍ରିୟବ୍ରତ ସାମଲ, ତ୍ରିଲୋଚନ ନାଏକ, ସୁଧାକର ସାହୁ, ସଞ୍ଜୀବ ପାଇକ, ସନୋଜ ସାହୁ, ରାଜେଶ ପାତ୍ର, ବୁଢାପଙ୍କ ସମିତି ସଭ୍ୟ ପପୁନ ବେହେରା, ଅନୀଲ ସାହୁ ଓ ପ୍ରତାପ ରାଉତ ପ୍ରମୁଖ ଉପସ୍ଥିତ ଥିଲେ।

ଅନୁଗୋଳ ଶୈଳଶ୍ରୀକ୍ଷେତ୍ରଠାରେ ମହାପ୍ରଭୁଙ୍କ ନୀଳାଦ୍ରି ବିଜେ ସମୟରେ ବାଟ ଜଗିଛନ୍ତି ମା' ଲକ୍ଷ୍ମୀ। ଫଟୋ- (ବୁବୁ)

ଅସ୍ୱାସ୍ଥ୍ୟକର ପରିବେଶକୁ ନେଇ ଅସନ୍ତୋଷ

ଅନୁଗୋଳ ଜିଲା ମୁଖ୍ୟ ଚିକିତ୍ସାଳୟ

ଅନୁଗୋଳ,୧୮।୭(ଜ୍ୟୋତିରଞ୍ଜନ ସାହୁ)

ଅନୁଗୋଳ ଜିଲା ମୁଖ୍ୟ ଚିକିତ୍ସାଳୟରେ ଅସ୍ୱାସ୍ଥ୍ୟକର ପରିବେଶକୁ ନେଇ ରୋଗୀ ମହଲରେ ଅସନ୍ତୋଷ ଦେଖାଦେଇଛି। ସାମାନ୍ୟ ବର୍ଷା ହେଲେ ମୁଖ୍ୟଚିକିତ୍ସାଳୟ ରାସ୍ତାରେ ପାଣି ଭରିଯାଉଛି। ଫଳରେ ଯିବା ଆସିବାରେ ରୋଗୀ ଓ ସମ୍ପର୍କୀୟମାନେ ଅସୁବିଧାର ସମ୍ମୁଖୀନ ହେଉଛନ୍ତି। ଭୁଲ ଡ୍ରେନ ବ୍ୟବସ୍ଥା ପାଇଁ ଡ୍ରେନ ପାଣି ରାସ୍ତା ଉପରେ ପ୍ରବାହିତ ହେଉଥିବାରୁ ସଂକ୍ରମଣର ଆଶଙ୍କା ସୃଷ୍ଟି କରୁଛି। ନୂତନ ଘର ନିର୍ମାଣ ହେଉଥିବାରୁ ଅପରିଷ୍କାର ପାଣି ଓ ମାଟି ଆବର୍ଜନା ସବୁ ଗଦାହୋଇ ରହୁଛି। ଆଶୁ ଚିକିତ୍ସା କେନ୍ଦ୍ରରୁ ନୂତନ କୋଠାକୁ ଯିବା ରାସ୍ତାରେ ଟିକେ ବର୍ଷା ହେଲେ ଡ୍ରେନରୁ ଆବର୍ଜନା ପାଣି ବାହାରି ରାସ୍ତା ଉପରେ ଜମି ରହୁଛି। ଫଳରେ ଦୁର୍ଗନ୍ଧରେ ନାକ ଫାଟି ପଡୁଛି। ଆଉଟଡୋରରୁ ଏମ୍‌ସିଏଚ୍ ବିଲ୍ଡିଂକୁ ପ୍ରତ୍ୟେକ ଦିନ ଶତାଧିକ ରୋଗୀ ଯିବା ଆସିବା କରିବା ସହ ସେହି ରାସ୍ତା ଦେଇ ଏମ୍‌ଆର୍‌ଆଇ, ଚକ୍ଷୁ ବିଭାଗ, ପୁରୁଷ ୱାର୍ଡ, ମହିଳା ୱାର୍ଡ, ସର୍ଜରି ୱାର୍ଡକୁ ଷ୍ଟ୍ରେଚରରେ ରୋଗୀଙ୍କୁ ନେବା ଆଣିବା କରାଯାଉଛି। ମେଡିକାଲ ପରିସରରେ ଏପରି ଅସ୍ୱାସ୍ଥ୍ୟକର ପରିବେଶ ସୃଷ୍ଟି ହୋଇଥିଲେ ମଧ୍ୟ କର୍ତ୍ତୃପକ୍ଷ ଏ ଦିଗରେ ଦୃଷ୍ଟି ଦେଉ ନ ଥିବା ଅଭିଯୋଗ ହେଉଛି।

ପଲସର୍ ଏନ୍‌ଏସ୍ ୪୦୦ ଜେଡ୍‌ର ବଜାର ପ୍ରବେଶ

ଅନୁଗୋଳ,୧୮।୭(ଜ୍ୟୋତିରଞ୍ଜନ ସାହୁ)

ଅନୁଗୋଳ ଯମୁନା ଅଟୋ ଠାରେ ବଜାଜର ନୂତନ ପଲସର ଏନ୍‌ଏସ୍ ୪୦୦ ଜେଡ୍‌ର ବଜାର ପ୍ରବେଶ କରାଯାଇଛି। ଏହି କାର୍ଯ୍ୟକ୍ରମରେ ଯମୁନା ଅଟୋର ସନ୍ତୋଷ କୁମାର ଅଗ୍ରୱାଲ, ଗିରିଜା ଶଙ୍କର ଅଗ୍ରୱାଲ, ନିଖିଲ ଅଗ୍ରୱାଲଙ୍କ କରକମଳରେ ନୂତନ ମୋଟରସାଇକେଲ ଉନ୍ମୋଚିତ ହୋଇଥିଲା। ଅତ୍ୟାଧୁନିକ ଜ୍ଞାନ କୌଶଳରେ ତିଆରି ସ୍ପୋର୍ଟ ମୋଟର ସାଇକେଲରେ ନୂତନ ଏଲଇଡି ହେଡ ଲ୍ୟାମ୍ପ ସହ ରୋଡ, ରେନ, ସ୍ପୋର୍ଟ, ଅଫ ରୋଡ୍ ଭଳି ୪ଟି ମୋଡ଼ ରହିଛି, ଯେଉଁଥିରେ ଚାଳକମାନେ ଏହାକୁ ଚଳାଇବାର ଅଲଗା ଅଲଗା ମଜା ଉଠାଇପାରିବେ। ବର୍ତ୍ତମାନ ୪ ଗୋଟି ରଙ୍ଗରେ ଏହା ବଜାରକୁ ଆସିଛି। ଏଥିସହିତ ଗାଡିର ମୂଲ୍ୟ ୧ଲକ୍ଷ ୮୫ ହଜାର ୭୯୦ ଟଙ୍କା ରହିଛି ବୋଲି ବଜାର ପ୍ରବେଶ ଉତ୍ସବରେ କୁହାଯାଇଛି।

ନୀଳାଦ୍ରି ବିହାରୀଙ୍କ ନୀଳାଦ୍ରିବିଜେ

ଆଠମଲ୍ଲିକ,୧୮।୭(ଉଦୀପ୍ତ ପୁରୋହିତ)

ଆଠମଲ୍ଲିକଠାରେ ଗୁରୁବାର ଚତୁର୍ଦ୍ଧାମୂର୍ତ୍ତିଙ୍କ ନୀଳାଦ୍ରି ବିଜେ ଅନୁଷ୍ଠିତ ହୋଇଯାଇଛି। ସକାଳୁ ରଥାରୂଢ଼ ଚତୁର୍ଦ୍ଧାମୂର୍ତ୍ତିଙ୍କ ନିକଟରେ ପୂଜକ ଚିତ୍ତ ରଞ୍ଜନ ପାଣିଗ୍ରାହୀ ଓ ଦେବୋତ୍ତର ପୁରୋହିତ ପ୍ରଫୁଲ୍ଲ ପାଣିଗ୍ରାହୀଙ୍କ ଦ୍ୱାରା ରୀତିନୀତିରେ ପୂଜା ସମ୍ପନ୍ନ ହେଲା ପରେ ପୂର୍ବାହ୍ନ ୧୦ଟାରେ ପହଣ୍ଡି କାର୍ଯ୍ୟ ଆରମ୍ଭ ହୋଇଥିଲା। ପହଣ୍ଡିଆମାନେ ଚତୁର୍ଦ୍ଧାମୂର୍ତ୍ତିଙ୍କୁ ଗୋଟି ପହଣ୍ଡିରେ ଆଣି ମନ୍ଦିରରେ ପ୍ରବେଶ କରାଇଥିଲେ। ନବଦିନାତ୍ମକ ଯାତ୍ରା ବେଳେ ମହାପ୍ରଭୁ ମା' ଲକ୍ଷ୍ମୀଙ୍କୁ ସାଙ୍ଗରେ ନେଇ ନ ଥିବାରୁ ମହାପ୍ରଭୁଙ୍କ ମନ୍ଦିର ପ୍ରବେଶ ସମୟରେ ମା 'ଲକ୍ଷ୍ମୀ ବାଟ ଓଗାଳି ଥିଲେ। ମହାପ୍ରଭୁ ସେଠାରେ ମା' ଲକ୍ଷ୍ମୀଙ୍କୁ ରସଗୋଲା ଦେଇ ତାଙ୍କ ମାନ ଭଞ୍ଜନ କଲା ପରେ ନୀଳାଦ୍ରି ବିଜେ କରିଥିଲେ।

୩ ଦିନ ପରେ ବିଧାନସଭା

ବିଧାୟକ ଦଳ ନେତା ବାଛିପାରିନି କଂଗ୍ରେସ

ଭୁବନେଶ୍ୱର, ୧୮।୭(ସୁନିତ୍ ମିଶ୍ର)

ରାଜ୍ୟରେ ଭାଜପା ସରକାର ଆସିବା ପରେ ବିଧାନସଭାର ପ୍ରଥମ ଅଧିବେଶନ ଆସନ୍ତା ୨୨ ତାରିଖରୁ ଆରମ୍ଭ ହେବାକୁ ଯାଉଛି। ଏହି ଅଧିବେଶନକୁ ମାତ୍ର ୩ ଦିନ ବାକି ଥିବାବେଳେ ଏ ପର୍ଯ୍ୟନ୍ତ କଂଗ୍ରେସ ତା'ର ବିଧାୟକ ଦଳ ନେତା ଚୟନ କରିପାରିନାହିଁ। ବିଧାୟକ ଦଳ ନେତା କେବେ ହେବେ ଓ କାହାଙ୍କୁ କରାଯିବ, ପ୍ରଦେଶ କଂଗ୍ରେସ କମିଟି(ପିସିସି) ସଭାପତି ଶରତ ପଟ୍ଟନାୟକଙ୍କ ପାଖରେ ମଧ୍ୟ ଖବର ନାହିଁ। ତେବେ କୌଣସି ସମୟରେ ଦଳ ଏନେଇ ଘୋଷଣା କରିପାରେ ବୋଲି ଶରତ କହିଛନ୍ତି। ମୁଖ୍ୟତଃ ୨ଜଣ ନେତାଙ୍କ ମଧ୍ୟରୁ କାହାକୁ ଏହି ପଦବୀ ମିଳିପାରେ ବୋଲି ଚର୍ଚ୍ଚା ହେଉଛି। ଜୟପୁର ବିଧାୟକ ତାରାପ୍ରସାଦ ବାହିନୀପତି ଏବଂ ପଟ୍ଟାଙ୍ଗି ବିଧାୟକ ରାମଚନ୍ଦ୍ର କାଡାମଙ୍କ ନାମ ରାଜନୈତିକ ମହଲରୁ ଶୁଣିବାକୁ ମିଳୁଛି। ତେଲଙ୍ଗାନା ଉପମୁଖ୍ୟମନ୍ତ୍ରୀ ଏବଂ ଓଡ଼ିଶା ପ୍ରଭାରୀ ଅଜୟ କୁମାର ଏକ ଘରୋଇ ହୋଟେଲରେ ବିଧାୟକମାନଙ୍କ ସହ ସାକ୍ଷାତ୍ କରି ଜଣ ଜଣ କରି ସମସ୍ତଙ୍କ ମତ ନେଇଥିଲେ। ଏହାପରେ କୋରାପୁଟ ଏମ୍ପି ସପ୍ତଗିରି ଉଲାକାଙ୍କ ନେତୃତ୍ୱରେ କେତେଜଣ ବିଧାୟକ ଯାଇ ନୂଆଦିଲ୍ଲୀଠାରେ ଅଖିଳ ଭାରତ କଂଗ୍ରେସ କମିଟି(ଏଆଇସିସି) ଅଧ୍ୟକ୍ଷ ମଲିକାର୍ଜୁନ ଖାର୍ଗେଙ୍କୁ ସାକ୍ଷାତ୍ କରିଥିଲେ। ଇତିମଧ୍ୟରେ ବିଧାୟକ ଦଳ ନେତା କାହାକୁ କରାଯିବ, ସେନେଇ ପ୍ରସ୍ତୁତ କରାଯାଇଥିବା ମତାମତ ସମ୍ପର୍କିତ ରିପୋର୍ଟ ଏଆଇସିସି ନିକଟରେ ଦାଖଲ କରାଯାଇଥିବା ଅଜୟ କୁମାର ମଧ୍ୟ କିଛିଦିନ ତଳେ ସୂଚନା ଦେଇସାରିଛନ୍ତି। ହେଲେ ଏ ପର୍ଯ୍ୟନ୍ତ ବିଧାୟକ ଦଳ ନେତା ଘୋଷଣା ନ ହେବା ଦଳ ମଧ୍ୟରେ ବିଶେଷ ଆଲୋଚନାର ବିଷୟବସ୍ତୁ ପାଲଟିଛି। ଏନେଇ ଶରତ କହିଛନ୍ତି, ୨ ବରିଷ୍ଠ ନେତାଙ୍କ ମଧ୍ୟରୁ କାହାକୁ ଏହି ଦାୟିତ୍ୱ ମିଳିପାରେ ବୋଲି ଅନୁମାନ କରାଯାଉଛି। ହେଲେ ଜାତୀୟ ଦଳ ଭାବେ ଏଆଇସିସି କେଉଁ ପ୍ରକାର ନିଷ୍ପତ୍ତି ନେବ ସେକଥା ଏବେଠାରୁ କୁହାଯାଇପାରିବ ନାହିଁ। ତେଣୁ କୌଣସି ସମୟରେ ଏ ନେଇ ଘୋଷଣା ହୋଇପାରେ, ତାହାକୁ ହିଁ ଅପେକ୍ଷା।

ଆତଙ୍କବାଦୀ କାର୍ଯ୍ୟକଳାପ ବୃଦ୍ଧି, ଉପରାଜ୍ୟପାଳଙ୍କୁ ପର୍ଯ୍ୟାପ୍ତ କ୍ଷମତା ପ୍ରଦାନ ପ୍ରତିବାଦରେ ଗୁରୁବାର ଜମ୍ମୁ-କଶ୍ମୀର ରାଜଭବନ ଘେରାଉ କରିବାକୁ ଯାଉଥିବା କଂଗ୍ରେସ ନେତାମାନଙ୍କୁ ପୋଲିସ ଓ ସୁରକ୍ଷା ଯବାନ ଅଟକାଉଛନ୍ତି।

ପୁରୀରେ ଆଜିଠାରୁ ୨ଦିନିଆ ଭାଜପା ରାଜ୍ୟ କାର୍ଯ୍ୟକାରିଣୀ

ଉଦ୍‌ଘାଟନ କରିବେ ରାଷ୍ଟ୍ରୀୟ ଅଧ୍ୟକ୍ଷ ଜେ.ପି. ନଡ୍ଡା

ଭୁବନେଶ୍ୱର, ୧୮।୭(ସୁନିତ୍ ମିଶ୍ର)

ଭାଜପା ରାଜ୍ୟ କାର୍ଯ୍ୟକାରିଣୀ ବୈଠକ ଶୁକ୍ରବାର ଏବଂ ଶନିବାର ୨ଦିନ ଧରି ପୁରୀ ଠାରେ ଅନୁଷ୍ଠିତ ହେବ। ଏନେଇ ଦଳ ପକ୍ଷରୁ ସବୁ ପ୍ରକାର ପ୍ରସ୍ତୁତି ଏକ ପ୍ରକାର ଶେଷ ହୋଇସାରିଥିବା ଜଣାପଡିଛି। ଶୁକ୍ରବାର ଅପରାହ୍ନ ସାଢ଼େ ୨ଟା ସମୟରେ ଏହି କାର୍ଯ୍ୟକ୍ରମ ସମୁଦ୍ରକୂଳ ନିକଟସ୍ଥ ଏକ ଘରୋଇ ହୋଟେଲ ପଡ଼ିଆରେ ହେବ ବୋଲି ଜଣାପଡିଛି। ଭାଜପା ରାଜ୍ୟରେ ପ୍ରଥମ ଥର ସରକାର ଗଠନ କରିବା ପରେ ଏହା ହେଉଛି ପ୍ରଥମ କାର୍ଯ୍ୟକାରିଣୀ। ତେଣୁ ଏଥିରେ ଦଳର ରାଷ୍ଟ୍ରୀୟ ଅଧ୍ୟକ୍ଷ ଜେ.ପି. ନଡ୍ଡା ଯୋଗଦେବା କାର୍ଯ୍ୟକ୍ରମ ରହିଛି। ନଡ୍ଡା ଦିନ ୧୧ଟା ସମୟରେ ଭୁବନେଶ୍ୱର ଠାରେ ପହଞ୍ଚିବା ପରେ ସିଧା ପୁରୀ ଅଭିମୁଖେ ଗସ୍ତ କରିବେ। ସେଠାରେ ସେ ଜଗନ୍ନାଥଙ୍କ ଦର୍ଶନସାରି କାର୍ଯ୍ୟକାରିଣୀ ବୈଠକରେ ଯୋଗଦେବେ। ନଡ୍ଡା ଏହି କାର୍ଯ୍ୟକ୍ରମକୁ ଉଦ୍‌ଘାଟନ କରିବେ। ପ୍ରଥମେ ରାଜ୍ୟ ପଦାଧିକାରୀ ବୈଠକ ଅନୁଷ୍ଠିତ ହେବ।

ବୈଠକରେ ନଡ୍ଡାଙ୍କ ସମେତ ଅନ୍ୟ କେନ୍ଦ୍ରୀୟ ନେତାମାନଙ୍କ ମଧ୍ୟରେ କ୍ଷେତ୍ରୀୟ ପ୍ରଭାରୀ ସୁନୀଲ ବଂଶଲ, ରାଜ୍ୟ ପ୍ରଭାରୀ ବିଜୟପାଲ ସିଂ ତୋମାର, ସହପ୍ରଭାରୀ ଲତା ଉସେଣ୍ଡି ପ୍ରମୁଖ ଯୋଗଦେବା କାର୍ଯ୍ୟକ୍ରମ ରହିଛି। ପୂର୍ବରୁ ଏଥିରେ କେନ୍ଦ୍ରମନ୍ତ୍ରୀ ରାଜନାଥ ସିଂ ଯୋଗଦେବେ ବୋଲି କାର୍ଯ୍ୟକ୍ରମ ଥିବାବେଳେ ପରବର୍ତ୍ତୀ ସମୟରେ ଏହା ବାତିଲ କରାଯାଇଛି। ତେବେ ରାଜ୍ୟରୁ ମୁଖ୍ୟମନ୍ତ୍ରୀ ମୋହନ ଚରଣ ମାଝୀ, ଦୁଇ ଉପମୁଖ୍ୟମନ୍ତ୍ରୀ କନକବର୍ଦ୍ଧନ ସିଂଦେଓ ଓ ପ୍ରଭାତୀ ପରିଡ଼ା, ରାଜ୍ୟ ମନ୍ତ୍ରିମଣ୍ଡଳର ସମସ୍ତ ସଦସ୍ୟ, ସବୁ ଏମ୍ପି, ବିଧାୟକ, ରାଜ୍ୟ ପଦାଧିକାରୀ, ରାଜ୍ୟ କାର୍ଯ୍ୟକାରିଣୀ ସଦସ୍ୟ, ଜିଲା ସଭାପତି, ସାଧାରଣ ସମ୍ପାଦକ, ଲୋକ ସଭା ଓ ବିଧାନସଭାର ସମସ୍ତ ସଂଯୋଜକ ଏବଂ ପ୍ରଭାରୀ, ବିଭିନ୍ନ ମୋର୍ଚ୍ଚାର ରାଜ୍ୟ ପଦାଧିକାରୀମାନେ ଏହି ବୈଠକରେ ସାମିଲ ହେବା କାର୍ଯ୍ୟକ୍ରମ ରହିଛି। ତେବେ ଏଥିରେ ରାଜ୍ୟର ସାମ୍ପ୍ରତିକ ରାଜନୈତିକ ସ୍ଥିତି, କେନ୍ଦ୍ର ଓ ରାଜ୍ୟ ସରକାରଙ୍କ ବିଭିନ୍ନ ଜନକଲ୍ୟାଣକାରୀ ଯୋଜନା ସମ୍ପର୍କରେ ବିସ୍ତୃତ ଆଲୋଚନା କରାଯାଇ ଆଗାମୀ ରଣନୀତି ପ୍ରସ୍ତୁତ କରାଯିବ ବୋଲି ଜଣାପଡ଼ିଛି।

ପୂର୍ବରୁ ଏମିତି ହୋଇଥିଲେ ବିରୋଧୀ ଦଳରେ ବସିବାକୁ ପଡ଼ି ନ ଥା'ନ୍ତା: ଅମର

ଭୁବନେଶ୍ୱର,୧୮।୭(ଅନିଲଦାସ)

ବିଜେଡି ସଭାପତି ତଥା ବିରୋଧୀ ଦଳ ନେତା ନବୀନ ପଟ୍ଟନାୟକ ବୁଧବାର ବିଜେଡି ବିଧାୟକମାନଙ୍କୁ ବିଭିନ୍ନ ସରକାରୀ ବିଭାଗର ଦାୟିତ୍ୱ ଦେଇଛନ୍ତି। ପ୍ରତି ବିଭାଗର କାର୍ଯ୍ୟକଳାପ ଉପରେ ନଜର ରଖିବାକୁ ବିଜେଡି ବିଧାୟକଙ୍କୁ କୁହାଯାଇଛି। ଦାୟିତ୍ୱ ପାଇବା ପରେ ବିଧାୟକମାନେ ତର୍ଜମା ଆରମ୍ଭ କଲେଣି। ତେବେ ଏହି ଛାୟା କ୍ୟାବିନେଟ ସମ୍ପର୍କରେ ବିଜେଡି ବରିଷ୍ଠ ନେତା ଅମର ପ୍ରସାଦ ଶତପଥୀ କହିଛନ୍ତି, ଆଗରୁ ଏଭଳି କରିଥିଲେ, ହୁଏତ ଆମେ ଆଜି ବିରୋଧୀ ସିଟରେ ନ ଥାଆନ୍ତୁ। ପୂର୍ବରୁ ମଧ୍ୟ ଏହିଭଳି କାର୍ଯ୍ୟକ୍ରମ କରିବାର ଥିଲା। ତଥାପି ସେ ଏଭଳି ନିଷ୍ପତ୍ତିକୁ ସ୍ୱାଗତ କରିଛନ୍ତି।

ଅମର ପ୍ରସାଦ ଶତପଥୀ

ତେବେ ଶାସକ ଭାଜପା ଏଭଳି ନିଷ୍ପତ୍ତିର କଡ଼ା ସମାଲୋଚନା କରିଛି। ଏ ନିଷ୍ପତ୍ତି ତାମିଲ ବାବୁଙ୍କର। ଦଳ ସରକାରରୁ ଚାଲିଯାଇଥିଲେ ବି ହ୍ୟାଙ୍ଗ୍ ଓଭର୍ ଏଯାଏ ଯାଇନି। ସେହିଭଳି କଂଗ୍ରେସ କହିଛି, ଏହା କେବଳ ଆଇ ୱାଶ୍।

ନବୀନ ପଟ୍ଟନାୟକଙ୍କ ବିରୋଧରେ ଏତଲା

ବିଜେଡି ସରକାର ଠିକାଦାର ସଂଘକୁ ଧୋକା ଦେଇଥିବା ଅଭିଯୋଗ

ଭୁବନେଶ୍ୱର,୧୮।୭(ସତ୍ୟଜିତ୍ ରାଉତ)

ନିଖିଳ ଓଡ଼ିଶା ଠିକାଦାର ମହାସଂଘକୁ ବିଜେଡି ସରକାର ଧୋକା ଦେଇଥିବା ଅଭିଯୋଗ ହୋଇଛି। ଦୀର୍ଘ ୨୫ବର୍ଷ ହେବ ଓଡ଼ିଶାର କାମକୁ ଅନ୍ୟ ରାଜ୍ୟର ଠିକାଦାରମାନଙ୍କୁ ଦେଇ ଓଡ଼ିଶାର ଠିକାଦାରମାନଙ୍କ ସହ ଛଳନା କରାଯାଇଥିବା ଠିକାଦାର ସଂଘ ପକ୍ଷରୁ ଅଭିଯୋଗ ଆଣି କାର୍ଯ୍ୟାନୁଷ୍ଠାନ ଦାବି କରାଯାଇଛି। ଏନେଇ ସଂଘ ପକ୍ଷରୁ ଭୁବନେଶ୍ୱର ମଞ୍ଚେଶ୍ୱର ଥାନାରେ ବିରୋଧୀ ଦଳ ନେତା ତଥା ପୂର୍ବତନ ମୁଖ୍ୟମନ୍ତ୍ରୀ ନବୀନ ପଟ୍ଟନାୟକଙ୍କ ବିରୋଧରେ ଏତଲା ଦିଆଯାଇଛି। ପୂର୍ବ ବିଜେଡି ସରକାର ଠିକାଦାରଙ୍କ ଦାବିଗୁଡ଼ିକୁ ପୂରଣ କରିବାକୁ କମିଟି ଗଢ଼ିଥିବାବେଳେ ଏହି ସଦସ୍ୟମାନେ ଚୁପ ବସିଯାଇଥିଲେ। ତେଣୁ କମିଟି ସଦସ୍ୟ ଥିବା ପୂର୍ବତନ ଅର୍ଥମନ୍ତ୍ରୀ ନିରଞ୍ଜନ ପୂଜାରୀ, ପୂର୍ବତନ ଖଣି ମନ୍ତ୍ରୀ ପ୍ରଫୁଲ୍ଲ କୁମାର ମଲ୍ଲିକ, ପୂର୍ବତନ ପଞ୍ଚାୟତିରାଜ ମନ୍ତ୍ରୀ ପ୍ରତାପ ଜେନା, ପୂର୍ବତନ ରାଜସ୍ୱ ମନ୍ତ୍ରୀ ସୁଦାମ ମାରାଣ୍ଡି, ପୂର୍ବତନ ଶ୍ରମ ମନ୍ତ୍ରୀ ସୁଶାନ୍ତ ସିଂ, ପୂର୍ବତନ ଜଳସମ୍ପଦ ମନ୍ତ୍ରୀ ରଘୁନନ୍ଦନ ଦାସ ଓ ବର୍ତ୍ତମାନର ପୂର୍ତ୍ତ ବିଭାଗ ସଚିବ ବୀରବିକ୍ରମ ଯାଦବଙ୍କ ବିରୋଧରେ ମଧ୍ୟ କାର୍ଯ୍ୟାନୁଷ୍ଠାନ ଦାବି କରି ଠିକାଦାର ସଂଘ ଏତଲା ଦେଇଛି। ସଂଘର ସଭାପତି ପ୍ରଭାତ ଦାଶ ଏହି ଲିଖିତ ଅଭିଯୋଗ କରିଛନ୍ତି। ଏତଲା ଅନୁଯାୟୀ, ୨୦୧୯ରେ ଠିକାଦାର ସଂଘ ପକ୍ଷରୁ ୧୦ ଦଫା ଦାବି ନେଇ ଧାରଣା ଦିଆଯାଇଥିଲା। ଉକ୍ତ ଆନ୍ଦୋଳନରେ ୧୫ ହଜାର ଠିକାଦାର ସାମିଲ ହୋଇଥିଲେ। ସଂଘର ଦାବି ରହିଛି ଯେ, ୫୦ କୋଟି ଟଙ୍କା ପର୍ଯ୍ୟନ୍ତ ଟେଣ୍ଡର ପାଇବାକୁ ଥିବା ମାନଦଣ୍ଡଗୁଡ଼ିକୁ ଉଠାଇ ଦିଆଯାଉ। ୫୦ କୋଟି ଟଙ୍କା ପର୍ଯ୍ୟନ୍ତ ଟେଣ୍ଡରଗୁଡ଼ିକୁ ଲାଇସେନ୍ସ ଭିତ୍ତିରେ ଓଡ଼ିଶାର ଠିକାଦାରମାନଙ୍କୁ ଦିଆଯାଉ। ଓଡ଼ିଶାର ବିଭିନ୍ନ କାମକୁ ଏକାଠି କରି ବଡ଼ ମୂଲ୍ୟର ଟେଣ୍ଡର କରା ନ ଯାଉ। ୫୦ କୋଟି ଯାଏ କୌଣସି ଟେଣ୍ଡରକୁ ଅନ୍ୟ ରାଜ୍ୟର ଠିକାଦାରଙ୍କୁ ଦିଆ ନ ଯାଉ। ପ୍ରତିବର୍ଷ ଟେଣ୍ଡର ମୂଲ୍ୟରେ ପରିବର୍ତ୍ତନ କରାଯାଉ ଆଦି ୧୦ ଦଫା ଦାବି ଉଲ୍ଲେଖ କରାଯାଇଛି। ଏହାପରେ ୨୦୧୯ ଡିସେମ୍ବର ୧୭ରେ ରାଜ୍ୟ ସରକାର ଏକ ୭ଜଣିଆ କମିଟି ଗଠନ କରିଥିଲେ। ଏହି କମିଟିରେ ନିରଞ୍ଜନ ପୂଜାରୀ ଅଧ୍ୟକ୍ଷ ଏବଂ ବୀର ବିକ୍ରମ ଯାଦବ ସଂଯୋଜକ ଦାୟିତ୍ୱରେ ଥିଲେ। ଗୋଟିଏ ମାସକ ମଧ୍ୟରେ ସେମାନଙ୍କ ଦାବିପୂରଣ କରାଯିବ ବୋଲି ପ୍ରତିଶ୍ରୁତି ଦିଆଯାଇଥିଲା। ହେଲେ ଦୀର୍ଘ ୫ ବର୍ଷ ଧରି ଠିକାଦାର ସଂଘ ସହ ବିଜେଡି ସରକାର ଛଳନା କରିଥିବା ସଭାପତି ଦାଶ ଅଭିଯୋଗ କରିଛନ୍ତି।

ମଞ୍ଚେଶ୍ୱର ଥାନାକୁ ଏତଲ ଦେବାକୁ ଯାଇଥିବା ନିଖିଳ ଓଡ଼ିଶା ଠିକାଦାର ମହାସଂଘର କର୍ମକର୍ତ୍ତା।

ଅନନ୍ତଙ୍କ ବିଜୟକୁ ଜଗନ୍ନାଥଙ୍କ ଚ୍ୟାଲେଞ୍ଜ

ଅସିଦ୍ଧ ଘୋଷଣା ପାଇଁ ହାଇକୋର୍ଟରେ ପିଟିଶନ

କଟକ,୧୮।୭ (କାର୍ତ୍ତିକ ସାହୁ)

ସାଧାରଣ ନିର୍ବାଚନରେ ଭୁବନେଶ୍ୱର (ମଧ୍ୟ) ବିଧାୟକ ଅନନ୍ତ ନାରାୟଣ ଜେନାଙ୍କ ବିଜୟକୁ ଅସିଦ୍ଧ ଘୋଷଣା କରିବା ପାଇଁ ହାଇକୋର୍ଟରେ ଗୁରୁବାର ଏକ ପିଟିଶନ ଦାୟର ହୋଇଛି। ସ୍ୱଳ୍ପ ଭୋଟ ବ୍ୟବଧାନରେ ପରାଜିତ ହୋଇଥିବା ଭାଜପା ବିଧାୟକ ପ୍ରାର୍ଥୀ ଜଗନ୍ନାଥ ପ୍ରଧାନ ଏହି ପିଟିଶନ ଜରିଆରେ ଜେନାଙ୍କ ବିଜୟକୁ ଚ୍ୟାଲେଞ୍ଜ କରି ହାଇକୋର୍ଟଙ୍କ ଦ୍ୱାରସ୍ଥ ହୋଇଛନ୍ତି।

ଆବେଦନକାରୀ ପ୍ରଧାନ ପିଟିଶନରେ ଦର୍ଶାଇଛନ୍ତି, ଭୋଟ ଗଣତିରେ ଜାଲିଆତି କରି ବିଧାୟକ ଜେନା ବିଜୟୀ ହୋଇଛନ୍ତି। ଜେନାଙ୍କ ବିଜୟ ପଛରେ ରିଟର୍ନିଂ ଅଫିସରଙ୍କ ଅସାଧୁ ମେଣ୍ଟ ରହିଛି। ରିଟର୍ନିଂ ଅଫିସର ଅସାଧୁ ଉପାୟ ଅବଲମ୍ବନ ଜେନାଙ୍କୁ ବେଆଇନ ଭାବେ ବିଜୟୀ ଘୋଷିତ କରିଛନ୍ତି। ସେମାନେ ଜନ ପ୍ରତିନିଧି ଆଇନକୁ ଉଲ୍ଲଂଘନ କରିଛନ୍ତି। ଭାଜପା ପ୍ରାର୍ଥୀ ପ୍ରଧାନ ମାତ୍ର ୩୭ ଖଣ୍ଡ ଭୋଟ୍ ବ୍ୟବଧାନରେ ଜେନାଙ୍କଠାରୁ ପରାଜିତ ହୋଇଛନ୍ତି। ପାଖାପାଖି ୪୦ ଖଣ୍ଡ ପୋଷ୍ଟାଲ ବାଲଟ ଯାହା ଗଣତି ଯୋଗ୍ୟ ନୁହେଁ, ସେଗୁଡ଼ିକ ରିଟର୍ନିଂ ଅଫିସର ଅନ୍ୟାୟ ଭାବେ ଗଣତି କରି ଜେନାଙ୍କ ସପକ୍ଷରେ ନେଇ ତାଙ୍କୁ ବିଜୟୀ ପ୍ରାର୍ଥୀ ଭାବେ ଘୋଷଣା କରିଥିଲେ। ଏଣୁ ଜେନାଙ୍କ ବିଜୟ ଆଇନତଃ ଅଗ୍ରହଣୀୟ। ତେଣୁ ଫଳାଫଳକୁ ଅସିଦ୍ଧ ଘୋଷଣା କରି ସାନି ନିର୍ବାଚନ କରାଇବା ପାଇଁ ଆବେଦନକାରୀ ହାଇକୋର୍ଟଙ୍କୁ ପ୍ରାର୍ଥନା କରିଛନ୍ତି। ଆବେଦନକାରୀଙ୍କ ପକ୍ଷରୁ ବରିଷ୍ଠ ଆଇନଜୀବୀ ପୀତାମ୍ବର ଆଚାର୍ଯ୍ୟ ମାମଲା ପରିଚାଳନା କରୁଛନ୍ତି। ଏଥିରେ ତାଙ୍କୁ ଅଦ୍ୱିତୀୟ ଶତପଥୀ, ସୌମିକସ୍ୱନ୍ଦନ ତ୍ରିପାଠୀ, ପ୍ରୀତମ ପ୍ରଧାନ, ସୁମନ ପ୍ରିୟଦର୍ଶିନୀ ଓ ପ୍ରୀତିପ୍ରଜ୍ଞା ଦାଶ ପ୍ରମୁଖ ସହାୟତା କରୁଛନ୍ତି।

ପିଏମ୍ କିଷାନ ନିଧି ଯୋଜନାରେ ୭୫ଲକ୍ଷ ଚାଷୀଙ୍କୁ ସାମିଲ କରାଯାଉ: କଂଗ୍ରେସ

ଭୁବନେଶ୍ୱର, ୧୮।୭(ସୁନିତ୍ ମିଶ୍ର)

ନିକଟରେ ରାଜ୍ୟ ସରକାର ପିଏମ୍ କିଷାନ ନିଧି ଯୋଜନାରେ ଅଧିକ ୬ଲକ୍ଷ ଚାଷୀଙ୍କୁ ସାମିଲ କରିବା ପାଇଁ ବ୍ୟବସ୍ଥା କରିଛନ୍ତି। ମୁଖ୍ୟମନ୍ତ୍ରୀ ମୋହନ ଚରଣ ମାଝୀ ଜୁନ୍ ୧୮ରେ ବରଗଡ଼ରେ ପିଏମ୍ କିଷାନର ୧୭ତମ କିସ୍ତି ବଣ୍ଟନ ଉତ୍ସବରେ ଯୋଗଦେଇ ସମସ୍ତ ଯୋଗ୍ୟ ଚାଷୀଙ୍କୁ ଏହି ଯୋଜନାରେ ଅନ୍ତର୍ଭୁକ୍ତ କରାଯିବ ବୋଲି କହିଥିଲେ। ଯଦି ଏହି ୩୭ ଲକ୍ଷ ୬୨ ହଜାର ଚାଷୀ ପିଏମ୍ କିଷାନ ନିଧି ତାଲିକାରେ ଅନ୍ତର୍ଭୁକ୍ତ ହେଉଛନ୍ତି, ତେବେ ରାଜ୍ୟରେ ବଳକା ୩୭ ଲକ୍ଷ ୩୮ ହଜାର ଚାଷୀଙ୍କୁ କାହିଁକି ଏହି ଯୋଜନାରେ ଅନ୍ତର୍ଭୁକ୍ତ କରାଯାଉନାହିଁ ବୋଲି ଓଡ଼ିଶା ପ୍ରଦେଶ କିଷାନ କଂଗ୍ରେସ ଅଧ୍ୟକ୍ଷ ଅମିୟ କୁମାର ପଟ୍ଟନାୟକ ପ୍ରଶ୍ନ କରିଛନ୍ତି। କେନ୍ଦ୍ର ଚାଷୀଙ୍କୁ ୩ଟି କିସ୍ତିରେ ବାର୍ଷିକ ୬ ହଜାର ଟଙ୍କା ସହାୟତା ଦେଉଛନ୍ତି। କିନ୍ତୁ ବର୍ତ୍ତମାନ ଯେପରି କୃଷି ଉତ୍ପାଦ ପାଇଁ ଆବଶ୍ୟକ ଦରଦାମ ବୃଦ୍ଧି ଏଥିରେ ଚାଷୀର ଆୟ ଦ୍ୱିଗୁଣିତ ହୋଇପାରୁନାହିଁ। ତେଣୁ କେନ୍ଦ୍ର ଓଡ଼ିଶାର ସମସ୍ତ ୭୫ ଲକ୍ଷ ଚାଷୀଙ୍କୁ ପିଏମ୍ କିଷାନ ତାଲିକାରେ ଅନ୍ତର୍ଭୁକ୍ତ କରିବା ସହ ବର୍ଷକୁ ୩ଟି କିସ୍ତିରେ ଅନ୍ତତଃ ୫ ହଜାର ଟଙ୍କା ଲେଖାଏ ମୋଟ ୧୫ ହଜାର ଟଙ୍କା ଦେବାକୁ ସରକାରଙ୍କୁ କଂଗ୍ରେସ ପକ୍ଷରୁ ଦାବି କରାଯାଉଥିବା ଅମିୟ କହିଛନ୍ତି।

ଶ୍ରୀୟାସ୍ମିତାଙ୍କ ଉପରୁ ନିଲମ୍ବନ ଆଦେଶ ପ୍ରତ୍ୟାହୃତ

ଭୁବନେଶ୍ୱର, ୧୮।୭(ସୁନିତ୍ ମିଶ୍ର)

କଂଗ୍ରେସ ନେତ୍ରୀ ଶ୍ରୀୟାସ୍ମିତା ପଣ୍ଡାଙ୍କ ବିରୋଧରେ ଲାଗିଥିବା ନିଲମ୍ବନ ଆଦେଶକୁ ଗୁରୁବାର ପ୍ରତ୍ୟାହାର କରିନିଆଯାଇଛି। ଶ୍ରୀୟାସ୍ମିତାଙ୍କ ଅନୁରୋଧ ଏବଂ ପ୍ରଦେଶ କଂଗ୍ରେସ କମିଟି(ପିସିସି) ସଭାପତି ଶରତ ପଟ୍ଟନାୟକଙ୍କ ଆବେଦନକ୍ରମେ ଦଳର ହାଇକମାଣ୍ଡ ଏହି ନିଲମ୍ବନ ଆଦେଶ ପ୍ରତ୍ୟାହାର କରିନେଇଥିବା ଦଳ ପକ୍ଷରୁ ସୂଚନା ଦିଆଯାଇଛି। ଦଳର ସାଙ୍ଗଠନିକ ସ୍ଥିତିକୁ ସଙ୍ଗଠିତ କରିବା ପାଇଁ ଆଗାମୀ ଦିନରେ ଜଣେ ଶୃଙ୍ଖଳିତ କର୍ମୀ ଭାବେ କାର୍ଯ୍ୟ କରିବେ ବୋଲି ନିର୍ଦ୍ଦେଶନାମାରେ ଉଲ୍ଲେଖ କରାଯାଇଛି। ଏନେଇ ଦଳର ରାଜ୍ୟ ଶୃଙ୍ଖଳା କମିଟି ଅଧ୍ୟକ୍ଷ ସନ୍ତୋଷ ସିଂ ସାଲୁଜାଙ୍କ ଦସ୍ତଖତରେ ଏକ ଚିଠି ଜାରି କରାଯାଇଛି।

ଗୃହ ସମ୍ପର୍କ ଅଭିଯାନ ସଫଳତା ଦେଲା: ଅମର ନାୟକ

ଚଣ୍ଡିଖୋଲସ୍ଥିତ ବିଜୁ କଲ୍ୟାଣ ମଣ୍ଡପରେ ଗୁରୁବାର ନିର୍ବାଚନୀ ସମୀକ୍ଷା ବୈଠକରେ ବିଧାୟକ ଅମର କୁମାର ନାୟକ ଓ ଅନ୍ୟମାନେ।

ବଡ଼ଚଣା ଭାଜପାର ନିର୍ବାଚନୀ ସମୀକ୍ଷା ବୈଠକ

ଚଣ୍ଡିଖୋଲ/ବଡ଼ଚଣା,୧୮।୭(ପ୍ରଦୀପ୍ତ କୁମାର ପୃଷ୍ଟି/ଦିଲୀପ କୁମାର ମହାନ୍ତି)

୨୦ ବର୍ଷ ହେଲା ଲୋକଙ୍କ ସହ ଯୋଡ଼ି ହୋଇ ରହିଛୁ। ଆମ ଦଳ ପ୍ରତି ଲୋକମାନଙ୍କ ବହୁ ଭଲ ପାଇବା ରହିଛି। ସେଥିପାଇଁ ୨୦୧୯ ବିଧାନସଭା ନିର୍ବାଚନରେ ମାତ୍ର ୧,୪୦୦ ଭୋଟ ବ୍ୟବଧାନରେ ପରାଜିତ ହୋଇଥିଲୁ। ୨୦୨୪ ବିଧାନସଭା ନିର୍ବାଚନ ପୂର୍ବରୁ ଦଳ ଦେଇଥିବା ଗୃହ ସମ୍ପର୍କ ଅଭିଯାନ ଦାୟିତ୍ୱକୁ ଆମର କାର୍ଯ୍ୟକର୍ତ୍ତା ସଫଳତାର ସହ କରିଥିଲେ। ବଡ଼ଚଣା ନିର୍ବାଚନମଣ୍ଡଳୀ ଅନ୍ତର୍ଗତ ୪୩ ପଞ୍ଚାୟତର ଘରକୁ ଘର ଯାଇ ସମ୍ପର୍କ ସୁଦୃଢ଼ କରିଥିଲୁ। ପ୍ରବଳ ଗ୍ରୀଷ୍ମ ପ୍ରବାହ ସତ୍ତ୍ୱେ ମୁଁ ଓ ମୋର କାର୍ଯ୍ୟକର୍ତ୍ତା ପ୍ରତ୍ୟେକ ପରିବାରକୁ ଭେଟି ଯେଉଁ ଗୃହ ସମ୍ପର୍କ ସ୍ଥାପନ କଲୁ ତାହା ବିଜୟ ସୁନିଶ୍ଚିତ କଲା। ଗୁରୁବାର ଚଣ୍ଡିଖୋଲସ୍ଥିତ ବିଜୁ କଲ୍ୟାଣ ମଣ୍ଡପ ପରିସରରେ ବଡ଼ଚଣା ନିର୍ବାଚନମଣ୍ଡଳୀସ୍ତରୀୟ ନିର୍ବାଚନୀ ସମୀକ୍ଷା ବୈଠକରେ ଯୋଗଦେଇ ବିଧାୟକ ଅମର କୁମାର ନାୟକ ଏକଥା ପ୍ରକାଶ କରିଛନ୍ତି।

ଜିଲା ସାଧାରଣ ସମ୍ପାଦିକା ଦେବଯାନୀ ପ୍ରଧାନଙ୍କ ଅଧ୍ୟକ୍ଷତାରେ ଅନୁଷ୍ଠିତ ବୈଠକରେ ମୁଖ୍ୟଅତିଥି ଭାବରେ ରାଷ୍ଟ୍ରୀୟ କାର୍ଯ୍ୟକାରୀ ସଦସ୍ୟ ସମୀର ମହାନ୍ତି ଯୋଗଦେଇ ଆଗକୁ ଦଳ କିପରି ଲୋକଙ୍କ ସମସ୍ୟା ସମାଧାନ କରିବ ସେଥିନେଇ ପରାମର୍ଶ ଦେଇଛନ୍ତି। ଅନ୍ୟତମ ଅତିଥି ଭାବରେ ଯାଜପୁର ଏମ୍ପି ରବୀନ୍ଦ୍ର ନାରାୟଣ ବେହେରା, ରାଜ୍ୟ ଓବିସି ମୋର୍ଚ୍ଚା ଉପସଭାପତି ସୁକାନ୍ତ କୁମାର ବିଶ୍ୱାଳ, ଜିଲା ସମ୍ପାଦକ ପ୍ରମୋଦ କୁମାର ଜେନା, ନିର୍ବାଚନମଣ୍ଡଳୀ ପ୍ରଭାରୀ ନିରଞ୍ଜନ ଘଡ଼ାଇ, ବିସ୍ତାରକ ବନମାଳୀ ଜେନା ଓ କୃଷକ ମୋର୍ଚ୍ଚା ସଭାପତି ପାଣ୍ଡବ ଧଳ ପ୍ରମୁଖ ଯୋଗଦେଇ ଆଲୋଚନାରେ ଅଂଶଗ୍ରହଣ କରିଥିଲେ। ଅନ୍ୟମାନଙ୍କ ମଧ୍ୟରେ ୫ ମଣ୍ଡଳର ସଭାପତି ବେଣୁଧର ବିଶ୍ୱାଳ, ସୀତାନାଥ ବଳସାମନ୍ତ, ପ୍ରଦୀପ ସାମଲ, ଲଲାଟେନ୍ଦୁ ସେନାପତି, ବିକାଶ ମହାପାତ୍ର, ପ୍ରୀତମ ନାୟକ, ପବିତ୍ର ରାଉତ ଓ ସୁପ୍ରଭାସିନୀ ମଲ୍ଲିକ ପ୍ରମୁଖ ଆଲୋଚନାରେ ଭାଗ ନେଇଥିଲେ। ବିଭିନ୍ନ ପଞ୍ଚାୟତର ସରପଞ୍ଚ, ସମିତିସଭ୍ୟ, ବୁଥ ସଭାପତି ଓ ବରିଷ୍ଠ ନେତୃବୃନ୍ଦ ଉପସ୍ଥିତ ଥିଲେ। ପବିତ୍ର ରାଉତ ଧନ୍ୟବାଦ ଦେଇଥିଲେ।

ଲୋକଙ୍କ ସମସ୍ୟା ସମାଧାନକୁ ପ୍ରାଥମିକତା ଦିଅ: ପ୍ରତାପ ଷଡ଼ଙ୍ଗୀ

ଭାଜପାର ନିର୍ବାଚନୀ ସମୀକ୍ଷା ବୈଠକ

ଖୋର୍ଦ୍ଧା,୧୮।୭(ପ୍ରଭାତ ପାଣିଗ୍ରାହୀ)

ଭାରତୀୟ ଜନତା ପାର୍ଟି(ଭାଜପା) ଖୋର୍ଦ୍ଧା ଜିଲାର ନିର୍ବାଚନୀ ସମୀକ୍ଷା ବୈଠକ ସ୍ଥାନୀୟ ବରୁଣେଇସ୍ଥିତ ଡାକବଙ୍ଗଳାରେ ଗୁରୁବାର ଅନୁଷ୍ଠିତ ହୋଇଯାଇଛି। ଜିଲା ପ୍ରଭାରୀ ତଥା ବାଲେଶ୍ୱର ଏମ୍ପି ପ୍ରତାପ ଚନ୍ଦ୍ର ଷଡ଼ଙ୍ଗୀ ମୁଖ୍ୟ ଅତିଥିଭାବେ ଯୋଗଦେଇ କହିଥିଲେ, ଜନମତ ଏବଂ କର୍ମୀଙ୍କ ଅକ୍ଳାନ୍ତ ପରିଶ୍ରମ ଭାଜପା ପାଇଁ ବରଦାନ ପାଲଟିଥିଲା। ଭୁବନେଶ୍ୱର ସଂସଦୀୟ କ୍ଷେତ୍ରରେ ଖୋର୍ଦ୍ଧା, ଏକାମ୍ର ଭୁବନେଶ୍ୱରରେ ଦଳକୁ ବହୁମତ ମିଳିଛି। ଏଥିସହିତ ଚିଲିକା ବିଧାନସଭା ଆସନରେ ମଧ୍ୟ ଦଳ ବିଜୟ ଲାଭ କରିଛି। ଭାଜପା ଏକକ ସଂଖ୍ୟାଗରିଷ୍ଠ ଦଳ ଭାବେ ଓଡ଼ିଶାରେ ସରକାର ଗଠନ କରିଛି। ଭାଜପା ସରକାର ହେଉଛି ଲୋକଙ୍କ ସରକାର। ନିର୍ବାଚନ ସମୟରେ ଦଳ ଦେଇଥିବା ପ୍ରତିଶ୍ରୁତି ପାଳନ କରିବାକୁ ପ୍ରତିଶ୍ରୁତିବଦ୍ଧ। ଦଳ ପ୍ରତି ଆସ୍ଥା, ବିଶ୍ୱାସ ପ୍ରକଟ କରିଥିବା ଜନସାଧାରଣଙ୍କ ସମସ୍ୟା ସମାଧାନକୁ ପ୍ରାଥମିକତା ଦେବା ଲାଗି ସେ କର୍ମୀମାନଙ୍କୁ ଆହ୍ୱାନ ଦେଇଛନ୍ତି। କେନ୍ଦ୍ର ଓ ରାଜ୍ୟରେ ଡବଲ ଇଞ୍ଜିନ ସରକାର ଚାଲିଛି। ବିକଶିତ ଓଡ଼ିଶା ଗଠନର ବିନ୍ଧାଣି ହେବାକୁ ଷଡ଼ଙ୍ଗୀ ପରାମର୍ଶ ଦେଇଥିଲେ। ସମୃଦ୍ଧ, ପ୍ରଗତିଶୀଳ ଓଡ଼ିଶା ଗଠନ କରିବାକୁ ହେଲେ ପରସ୍ପର ମଧ୍ୟରେ ରହିଥିବା ମନୋମାଳିନ୍ୟ ଭୁଲି ଲକ୍ଷ୍ୟପଥରେ ଅଗ୍ରସର ହେବାକୁ କହିଥିଲେ। ଗ୍ରାମାଞ୍ଚଳରେ ଲୋକଙ୍କ ସମସ୍ୟା ସମାଧାନ ଦିଗରେ ଯତ୍ନବାନ ହେବାକୁ ସେ ଜନପ୍ରତିନିଧି, ନେତା ଓ କର୍ମୀଙ୍କୁ ଷଡ଼ଙ୍ଗୀ କହିଛନ୍ତି।

ବରୁଣେଇସ୍ଥିତ ଡାକବଙ୍ଗଳାରେ ଗୁରୁବାର ଖୋର୍ଦ୍ଧା ଜିଲାର ନିର୍ବାଚନୀ ସମୀକ୍ଷା ବୈଠକରେ ବାଲେଶ୍ୱର ଏମ୍ପି ପ୍ରତାପ ଚନ୍ଦ୍ର ଷଡ଼ଙ୍ଗୀ, ଭୁବନେଶ୍ୱର ଏମ୍ପି ଅପରାଜିତା ଷଡ଼ଙ୍ଗୀଙ୍କ ସମେତ ଅନ୍ୟ ନେତାମାନେ।

ଅନ୍ୟମାନଙ୍କ ମଧ୍ୟରେ ଭୁବନେଶ୍ୱର ଏମ୍ପି ଅପରାଜିତା ଷଡ଼ଙ୍ଗୀ, ସ୍ଥାନୀୟ ବିଧାୟକ ପ୍ରଶାନ୍ତ ଜଗଦେବ, ଜିଲା ସଭାପତି ରଶ୍ମି ମହାପାତ୍ର, ବରିଷ୍ଠ ଭାଜପା ନେତା ସୁଦୀପ୍ତ ରାୟ, ନିକୁଞ୍ଜ ପଟ୍ଟନାୟକ, ପୂର୍ବତନ ବିଧାୟକ ଜ୍ୟୋତିରୀନ୍ଦ୍ର ନାଥ ମିତ୍ର ପ୍ରମୁଖ ମଞ୍ଚାସୀନ ଥିଲେ। ବରିଷ୍ଠ ଭାଜପା ନେତା ଅରବିନ୍ଦ ଢାଲି, ଜିଲା ସାଧାରଣ ସମ୍ପାଦକ ପ୍ରକାଶ ରଣବିଜୁଳି, ସୁବାସ ଜେନା, ବିଶ୍ୱରଞ୍ଜନ ବଡ଼ଜେନା, ରାଜୀବ ଷଡ଼ଙ୍ଗୀଙ୍କ ସମେତ ମଣ୍ଡଳସ୍ତରୀୟ କର୍ମୀ, ନେତା ଉପସ୍ଥିତ ଥିଲେ।

୧୮ ଲକ୍ଷ ଚାକିରି ଅଛି, ପ୍ରାର୍ଥୀ ନାହାନ୍ତି

ଭୁବନେଶ୍ୱର, ୧୮।୭(ଅନୁରାଧା ମହାରଣା)

ବେକାରି ସମସ୍ୟାକୁ ନେଇ ସାରା ଦେଶରେ ଚର୍ଚ୍ଚା ଜୋର ଧରିଛି। ଓଡ଼ିଶା ସମେତ ଛତିଶଗଡ଼, ଉତ୍ତରପ୍ରଦେଶ, ଝାଡ଼ଖଣ୍ଡ, ବିହାର ଓ ମଧ୍ୟପ୍ରଦେଶ ଆଦି ରାଜ୍ୟରେ ଉକ୍ତ ବେକାରି ସମସ୍ୟା ରହିଛି। ନିକଟରେ ଅନ୍ତର୍ଜାତୀୟ ଶ୍ରମ ସଂଗଠନ (ଆଇଏଲ୍‌ଓ)ର ଏକ ରିପୋର୍ଟ ପ୍ରକାଶ ପାଇଛି, ଯେଉଁଥିରେ ଦେଶର ମୋଟ ବେକାରିଙ୍କ ମଧ୍ୟରୁ ୮୩% ଯୁବବର୍ଗ ବୋଲି ଜଣାପଡ଼ିଛି। ଅନ୍ୟପଟେ ଦେଶରେ ଫାଇନାନ୍ସ ସେକ୍ଟରରେ ୧୮ ଲକ୍ଷ ଚାକିରି ଥିଲେ ମଧ୍ୟ ଏହି ଚାକିରି କରିବାକୁ କେହି ନାହାନ୍ତି। ଆର୍ଥିକ ଯୋଜନା ମାନକ ବୋର୍ଡ (ଏଫ୍‌ପିଏସ୍‌ବି)ର ସିଇଓ କୃଷ୍ଣ ମିଶ୍ର ଏକ ସାକ୍ଷାତ୍‌କାରରେ କହିଛନ୍ତି, ୨୦୨୩ ମସିହାରେ ଆମ ଦେଶରେ ଆର୍ଥିକ ସେବାରେ ୪୬.୮୬ ଲକ୍ଷ ନିଯୁକ୍ତି ସୃଷ୍ଟି ହୋଇଥିଲା, ମାତ୍ର ସେଥିମଧ୍ୟରୁ କେବଳ ୨୭.୫ ଲକ୍ଷ ପଦବୀ ପୂରଣ ହୋଇଥିଲା। ଏହି ତଥ୍ୟରୁ ଏହା ସ୍ପଷ୍ଟ ଯେ ଏହି କ୍ଷେତ୍ରରେ ୧୮ ଲକ୍ଷ ଚାକିରି ଥିଲା, କିନ୍ତୁ ସେମାନଙ୍କୁ ନେବାକୁ କେହି ନ ଥିଲେ। କେନ୍ଦ୍ର ସରକାରଙ୍କ ନ୍ୟାଶନାଲ କ୍ୟାରିୟର ପୋର୍ଟାଲର ତଥ୍ୟ ଭିତ୍ତିରେ ମିଶ୍ର ଏହି ସୂଚନା ଉପସ୍ଥାପନ କରିଛନ୍ତି। ମିଶ୍ରଙ୍କ ସୂଚନାନୁସାରେ ନ୍ୟାଶନାଲ କ୍ୟାରିୟର ସର୍ଭିସ୍ ପୋର୍ଟାଲର ତଥ୍ୟ ଅନୁଯାୟୀ ଗତ ବର୍ଷ ଏହି ୧୮ ଲକ୍ଷ ପଦବୀ ପୂରଣ ନ ହେବାର ଅନ୍ୟତମ କାରଣ ହେଉଛି ଆବେଦକାରୀଙ୍କ ପାଖରେ ଆବଶ୍ୟକୀୟ ଯୋଗ୍ୟତାର ଅଭାବ। ଏହି କ୍ଷେତ୍ରର ବ୍ୟାଙ୍କ, ଇନ୍‌ସୁରାନ୍ସ କମ୍ପାନୀ, ବ୍ରୋକ୍‌ରେଜ୍ ହାଉସ ଏବଂ ମ୍ୟୁଚୁଆଲ ଫଣ୍ଡ କମ୍ପାନୀ ଏହି ଟ୍ରେଣ୍ଡକୁ ବୁଝିପାରୁଥିବା ବ୍ୟକ୍ତିଙ୍କୁ ଚୟନ କରୁଥାଏ। ଫାଇନାନ୍ସ ସେକ୍ଟରରେ ଡାଟା ଆନାଲିଟିକ୍ସ, ଫାଇନାନ୍ସ ମଡେଲିଂ ଓ ଫିନ୍‌ଟେକ୍ ଆଦି ସମ୍ପର୍କିତ ଜ୍ଞାନ ରଖୁଥିବା ପ୍ରାର୍ଥୀଙ୍କୁ ଅଗ୍ରାଧିକାର ଦେଇଥାଏ। ତେବେ ଆଶାୟୀଙ୍କଠାରେ ଏ ସମ୍ପର୍କିତ ଜ୍ଞାନର ଅଭାବ କାରଣରୁ ଚାକିରି ପାଇବାରୁ ବଞ୍ଚିତ ହେଉଛନ୍ତି। ଦେଶରେ ପର୍ସନାଲ ଫାଇନାନ୍ସ ସେକ୍ଟରକୁ ଅଣଦେଖା କରାଯାଇଥାଏ। ଫାଇନାନ୍ସିଆଲ ପ୍ଲାନିଂ କେବଳ ଅଭିଜିତ ଶ୍ରେଣୀର ଲୋକଙ୍କ ପାଇଁ ବୋଲି ଅନେକେ ବିଶ୍ୱାସ କରନ୍ତି। ସେହିପରି ଅନ୍‌ଲାଇନ ଚାକିରି ଖୋଜୁଥିବା ଆଶାୟୀମାନେ ଜାଣିରଖିବା ଦରକାର ଯେ, ସାର୍ଟିଫାଏଡ୍ ଫାଇନାନ୍ସିଆଲ ପ୍ଲାନିଂ ପ୍ରଫେଶନାଲଙ୍କ ସଂଖ୍ୟା ଦେଶରେ ଖୁବ୍ କମ୍ ରହିଛି। ଦେଶରେ ଥିବା ସାର୍ଟିଫାଏଡ୍ ଫାଇନାନ୍ସିଆଲ ପ୍ଲାନିଂ ପ୍ରଫେଶନାଲଙ୍କ ପାଇଁ ପ୍ରାୟ ୪୦ ଗୁଣ ଅଧିକ ଚାକିରି ଅଛି। ବର୍ତ୍ତମାନ ସୁଦ୍ଧା ଭାରତରେ ପ୍ରାୟ ୧୦,୦୦୦ ସିପିଏଫ୍ ପ୍ରଫେସନାଲ ରହିଥିବାବେଳେ ୨୦୩୦ ସୁଦ୍ଧା ଏହି କ୍ଷେତ୍ରକୁ ୧ ଲକ୍ଷରୁ ଅଧିକ ସିଏଫପି ଆବଶ୍ୟକ ପଡ଼ିବେ। ସିପିଏଫ୍ ବୋର୍ଡ ଦ୍ୱାରା ସ୍ୱୀକୃତିପ୍ରାପ୍ତ ଅନୁଷ୍ଠାନରୁ ଶିକ୍ଷାଗତ ଯୋଗ୍ୟତା ହାସଲ କରିଥିବା ବ୍ୟକ୍ତି ଫାଇନାନ୍ସିଆଲ ପ୍ଲାନିଂ, ବୀମା ପ୍ଲାନିଂ, ବିନିଯୋଗ ପ୍ଲାନିଂ, ଟିକସ ପ୍ଲାନିଂ, ରିଟାଏରମେଣ୍ଟ ପ୍ଲାନିଂ, ଇଷ୍ଟେଟ ପ୍ଲାନିଂ କ୍ଷେତ୍ରରେ ନିଯୁକ୍ତି ସୁଯୋଗ ପାଇପାରିବେ।

ଶେୟାର ବଜାରରେ ଉତ୍ସାହ

ନୂଆଦିଲ୍ଲୀ, ୧୮।୭ (ଅଭୟ ଦାଶ)

କ୍ରମାଗତ ୪ର୍ଥ ଦିନ ଲାଗି ଘରୋଇ ଶେୟାର ବଜାର କାରବାରରେ ବୃଦ୍ଧି ଘଟିଛି। ଏପରିକି ଚଳିତ ସପ୍ତାହର ୩ୟ ଦିନ (କାର୍ଯ୍ୟ ଦିବସ)ର ଫଳାଫଳ ଅନୁଯାୟୀ ଶେୟାର ବଜାରର ନିବେଶକମାନେ ଲକ୍ଷାଧିକ ଟଙ୍କାର ନିବେଶ ବଢ଼ାଇଛନ୍ତି। ବିଶେଷକରି ଗୁରୁବାର ବମ୍ବେ ଷ୍ଟକ୍ ଏକ୍ସଚେଞ୍ଜ (ବିଏସ୍‌ଇ)ର ସେନ୍‌ସେକ୍ସ ୬୨୭ (୬୨୬.୯୧) ପଏଣ୍ଟ ବଢ଼ି ୮୧,୩୪୩(୮୧,୩୪୩.୪୬) ଅଙ୍କରେ କାରବାର ବନ୍ଦ କରିଥିଲା। ସେହିଭଳି ନ୍ୟାଶନାଲ ଷ୍ଟକ୍ ଏକ୍ସଚେଞ୍ଜ (ଏନ୍‌ଏସ୍‌ଇ)ର ନିଫ୍ଟି-୫୦ରେ ମଧ୍ୟ ୧୮୮ (୧୮୭.୮୫) ପଏଣ୍ଟ ବୃଦ୍ଧି ଘଟି ୨୪,୮୦୧ (୨୪,୮୦୦.୮୫) ଅଙ୍କରେ କାରବାର ବନ୍ଦ ହୋଇଥିଲା। ଅପରପକ୍ଷରେ ବିଏସ୍‌ଇ ସେନ୍‌ସେକ୍ସର ମିଡ୍‌କ୍ୟାପ୍ ଓ ସ୍ମଲକ୍ୟାପ୍ ଶେୟାରଗୁଡ଼ିକର ଇଣ୍ଡେକ୍ସ ସହିତ ଏନ୍‌ଏସ୍‌ଇ ନିଫ୍ଟି ମିଡକ୍ୟାପ, ସ୍ମଲକ୍ୟାପ ଏବଂ ବ୍ୟାଙ୍କ ଶେୟାରଗୁଡ଼ିକର କାରବାରରେ ମଧ୍ୟ ପରିବର୍ତ୍ତନ ହୋଇଛି। ଏପରିକି ଶେୟାର ବଜାରର ସେକ୍ଟୋରାଲ ଇଣ୍ଡେକ୍ସ କାରବାରରେ ମଧ୍ୟ ବୃଦ୍ଧି ଘଟିଛି।

ପିଏନ୍‌ବିର ସ୍ଥାନାନ୍ତରିତ ଶାଖା ଉଦ୍‌ଘାଟିତ

ଭୁବନେଶ୍ୱର, ୧୮।୭ (ଅଭୟ ଦାଶ)

ପଞ୍ଜାବ ନ୍ୟାଶନାଲ ବ୍ୟାଙ୍କ(ପିଏନ୍‌ବି),ବ୍ରହ୍ମପୁର ମଣ୍ଡଳର ସ୍ଥାନାନ୍ତରିତ (ଦୁରା ଶାଖାର ନୂତନ ପରିସର) ଶାଖା ନିକଟରେ ଉଦ୍‌ଘାଟିତ ହୋଇଯାଇଛି। ଉଲ୍ଲେଖଯୋଗ୍ୟ, ଗଞ୍ଜାମ ଜିଲା ବ୍ରହ୍ମପୁର ତହସିଲ ଅଧୀନ ପିଏନ୍‌ବି ଦୁରା ଶାଖାକୁ ନିକଟରେ ସ୍ଥାନାନ୍ତର କରାଯାଇଛି। ଏହି ଅବସରରେ ପିଏନ୍‌ବି ଭୁବନେଶ୍ୱର ଅଞ୍ଚଳର ଆଞ୍ଚଳିକ ମୁଖ୍ୟ ରାଜେଶ କୁମାର ସମ୍ମାନିତ ଅତିଥି ଭାବେ ଯୋଗ ଦେଇ ଏହାର କରିଥିଲେ। ଅନ୍ୟମାନଙ୍କ ମଧ୍ୟରେ ବ୍ରହ୍ମପୁର ମଣ୍ଡଳର ମଣ୍ଡଳ ମୁଖ୍ୟ ଡ. ଆଲୋକ ରଞ୍ଜନ ସେନାପତି, ଦୁରା ପଞ୍ଚାୟତର ସରପଞ୍ଚ ବିଷ୍ଣୁପ୍ରିୟା ବେହେରା ପ୍ରମୁଖ ଅତିଥିଭାବେ ଯୋଗଦେଇଥିଲାବେଳେ ପିଏନ୍‌ବି ମଣ୍ଡଳ ମୁଖ୍ୟ ପ୍ରବନ୍ଧକ ସୁବ୍ରତ କୁମାର ସେଠୀ, ପ୍ରବନ୍ଧକ ଜଗଜ୍ୟୋତି ମିଶ୍ର, ପ୍ରବନ୍ଧକ ଡି.ମାହେଶ୍ୱରୀ ପାତ୍ର ଏବଂ ଶାଖାର ଅନ୍ୟମାନେ ଉପସ୍ଥିତ ଥିଲେ।

ଏହି ପରିପ୍ରେକ୍ଷୀରେ ଶାଖା ପକ୍ଷରୁ ଏକ ଗ୍ରାହକ ସମ୍ମିଳନୀର ଆୟୋଜନ କରାଯାଇଥିଲା, ଯେଉଁଥିରେ ପିଏନ୍‌ବିର ଆଞ୍ଚଳିକ ମୁଖ୍ୟ ରାଜେଶ କୁମାର ବ୍ୟାଙ୍କର ଡିଜିଟାଲ ଉତ୍ପାଦ, ଅନ୍‌ଲାଇନ ଋଣ ସୁବିଧା ଏବଂ ବ୍ୟାଙ୍କିଙ୍ଗ୍ ସେବାକୁ ଗ୍ରାହକଙ୍କ ପାଇଁ ସହଜ କରିବାର ପ୍ରତିବଦ୍ଧତା ଉପରେ ବିସ୍ତୃତ ଆଲୋଚନା କରିଥିଲେ। ସେହିଭଳି ପିଏନ୍‌ବି ବ୍ରହ୍ମପୁର ମଣ୍ଡଳର ମୁଖ୍ୟ ଡ. ସେନାପତି ଗ୍ରାହକ ଓ ସ୍ୱୟଂ ସହାୟକ ଗୋଷ୍ଠୀଙ୍କୁ ଉନ୍ନତମାନର ଜୀବନଶୈଳୀ ପାଇଁ ଋଣ ଉତ୍ପାଦ ଓ ଏହାର ଉପଯୋଗିତା ଉପରେ ସମ୍ବୋଧିତ କରିଥିଲେ।

ପରିଶେଷରେ ଶାଖା ମୁଖ୍ୟ ସୀମାଞ୍ଚଳ ସାହୁ, ଉପପ୍ରବନ୍ଧକ ଶ୍ରୀନିବାସ ପଣ୍ଡା ଗ୍ରାହକ ଓ ବରିଷ୍ଠ ଅଧିକାରୀମାନଙ୍କୁ ସେମାନଙ୍କ ସାହାଯ୍ୟ ଓ ସହଯୋଗ ପାଇଁ ଧନ୍ୟବାଦ ଅର୍ପଣ କରିଥିଲେ।

ଯକ୍ଷ୍ମା ଦୂରକରେ ଭେଜି ବାଇଗଣ

ପତଂଜଲି

ଭୁବନେଶ୍ୱର୧୮।୭(ଅନୁରାଧା ମହାରଣା)

ଯକ୍ଷ୍ମାରୋଗ ନିରାକରଣରେ ଛୋଟି କଟେଲି ବା ଭେଜି ବାଇଗଣ ଉପଯୋଗୀ। ପତଞ୍ଜଳି ଦ୍ୱାରା କରାଯାଇଥିବା ଏକ ଅଧ୍ୟୟନରେ ଏପରି ତଥ୍ୟ ପ୍ରକାଶ ପାଇଛି। ଏହି ଅଧ୍ୟୟନର ଉଦ୍ଦେଶ୍ୟ ଥିଲା ଯକ୍ଷ୍ମା ପାଇଁ ଆୟୁର୍ବେଦିକ ଚିକିତ୍ସା ବିକାଶ କରିବା ବୋଲି ପତଞ୍ଜଳି ପକ୍ଷରୁ ସୂଚନା ଦିଆଯାଇଛି; ଯାହା ଏକାକୀ କିମ୍ବା ବର୍ତ୍ତମାନର ପ୍ରଚଳିତ ଯକ୍ଷ୍ମା ଔଷଧ ସହ ବ୍ୟବହାର କରାଯାଇପାରିବ। ଅଧ୍ୟୟନ ଅନୁସାରେ ଏହାର ଛୋଟ କଣ୍ଟା ଯକ୍ଷ୍ମା ଜୀବାଣୁ ବୃଦ୍ଧି ହାରକୁ ହ୍ରାସ କରିଥାଏ ବୋଲି ଜଣାପଡ଼ିଛି। ଏସ୍‌ଇଏମ୍ ଏବଂ ଟିଏଲ୍‌ସି ଦ୍ୱାରା ପ୍ରକାଶିତ ତଥ୍ୟ ଅନୁସାରେ,ଏସ୍‌ଭିଇ ଚିକିତ୍ସା ବ୍ୟାକ୍ଟେରିଆ କୋଷ ଗଠନକୁ ଦୁର୍ବଳ କରିଥାଏ। ଏହି ଅବସରରେ ଆଚାର୍ଯ୍ୟ ବାଳକ୍ରିଷ୍ଣା କହିଛନ୍ତି, ପତଞ୍ଜଳି ପାଇଁ ଏହା ଅତ୍ୟନ୍ତ ଆନନ୍ଦଦାୟକ ବିଷୟ ଯେ ଏହି ଅଧ୍ୟୟନ 'ଫ୍ରଣ୍ଟିଅର୍ସ ଇନ୍ ମାଇକ୍ରୋବିଓଲୋଜି' ପତ୍ରିକାରେ ସ୍ଥାନ ପାଇଛି। ଏହି ଅନୁସନ୍ଧାନ ଯକ୍ଷ୍ମା ଉପରେ ଭବିଷ୍ୟତରେ ଅଧ୍ୟୟନର ମୂଳଦୁଆ ଭାବରେ କାର୍ଯ୍ୟ କରିବ, ଯାହା ଯକ୍ଷ୍ମାକୁ ରୋକିବା ପାଇଁ ଜନସାଧାରଣଙ୍କୁ ନୂତନ ସମ୍ଭାବନା ପ୍ରଦାନ କରିବ ବୋଲି ସେ କହିଛନ୍ତି। ଯକ୍ଷ୍ମା ଏକ ସଂକ୍ରାମକ ରୋଗ ହୋଇଥିବାବେଳେ ଏହା ମଣିଷର ଫୁସ୍‌ଫୁସ୍‌କୁ ପ୍ରଭାବିତ କରିଥାଏ। ଏହା କାଶ, ଛିଙ୍କ ଏବଂ ସଂକ୍ରମିତ ବ୍ୟକ୍ତିଙ୍କ ଛେପ ଦ୍ୱାରା ବ୍ୟାପିଥାଏ। ବିଶ୍ୱ ସ୍ୱାସ୍ଥ୍ୟ ସଂଗଠନ ଅନୁଯାୟୀ, ୨୦୨୨ ମସିହାରେ ବିଶ୍ୱରେ ୧ କୋଟିରୁ ଅଧିକ ଲୋକ ଏହି ରୋଗରେ ଆକ୍ରାନ୍ତ ହୋଇଥିଲେ। ଏହି ରୋଗ ବିଶ୍ୱର ପ୍ରାୟ ସମସ୍ତ ଦେଶରେ ବ୍ୟାପିଛି ଏବଂ ଭାରତରେ ମଧ୍ୟ ୧୯୬୨ ମସିହାରୁ ଏହାର ନିରାକରଣ ପାଇଁ ସରକାରୀ ଯୋଜନା ଚାଲିଛି।

'ଅର୍ଥ ମନ୍ତ୍ରଣାଳୟ ନିକଟରୁ ୨ ଗୁରୁତ୍ୱପୂର୍ଣ୍ଣ ପଦକ୍ଷେପ ଆଶା କରୁଛୁ'

ମିତେଶ ଖିମ୍‌ଜୀ
ଡାଇରେକ୍ଟର ଖିମ୍‌ଜୀ ଜୁଏଲର୍ସ

ଆଗାମୀ ବଜେଟ ନିମନ୍ତେ ଆମେ ସରକାରଙ୍କ ନିକଟରୁ ବିଶେଷକରି ଅର୍ଥ ମନ୍ତ୍ରଣାଳୟ ନିକଟରୁ ୨ଟି ଗୁରୁତ୍ୱପୂର୍ଣ୍ଣ ପଦକ୍ଷେପ ଆଶା କରୁଛୁ। ପ୍ରଥମତଃ ଆମେ ସୁନା ଆମଦାନୀ ଉପରେ ଲାଗୁ କରାଯାଉଥିବା ଶୁଳ୍କ ହ୍ରାସ କରିବା ନେଇ ଦୀର୍ଘଦିନରୁ ଆମ ଅନୁରୋଧକୁ ଦୋହରାଉଛୁ। ଏହି ପଦକ୍ଷେପ ସଫଳତାର ସହ ଆନ୍ତର୍ଜାତିକ ମାନକ ସହିତ ଘରୋଇ ସୁନା ମୂଲ୍ୟ ମଧ୍ୟର ତାଳମେଳ ରଖିବ ଏବଂ ତଦ୍ୱାରା ଚାଲିଥିବା ଅସାଧୁ କାରବାରକୁ ରୋକାଯାଇପାରିବ। ପ୍ରାୟ ୨ ରୁ ୩% ଶୁଳ୍କ ହ୍ରାସ ଦ୍ୱାରା ତାହା ଏହି ଲକ୍ଷ୍ୟ ହାସଲ ଦିଗରେ ଉଲ୍ଲେଖନୀୟ ଅବଦାନ ରଖିବ। ଦ୍ୱିତୀୟତଃ ପାନ୍‌କାର୍ଡ ଏବଂ ଅନୁରୂପ ପରିଚୟ ସମ୍ପର୍କିତ କାଗଜ ନିମନ୍ତେ ୨ ଲକ୍ଷ ଟଙ୍କା କାରବାର ନେଇ ସମ୍ପ୍ରତି ରହିଥିବା ସୀମା ସମ୍ପର୍କରେ ଆମେ ଦୃଷ୍ଟି ଆକର୍ଷଣ କରୁଛୁ। ଗତ ୨ବର୍ଷ ମଧ୍ୟରେ ସୁନା ମୂଲ୍ୟରେ ଉଲ୍ଲେଖନୀୟ ବୃଦ୍ଧି ଘଟିଥିବା ପରିପ୍ରେକ୍ଷୀରେ ୫ବର୍ଷ ତଳେ ନିର୍ଦ୍ଧାରଣ କରାଯାଇଥିବା ଏହି ସୀମା ଆଉ ପ୍ରଚଳିତ ବଜାର ବ୍ୟବସ୍ଥାକୁ ପର୍ଯ୍ୟାପ୍ତ ଭାବେ ପ୍ରତିଫଳିତ କରୁ ନାହିଁ। ସେଥିପାଇଁ ପାନ୍‌କାର୍ଡ ସୀମା ୩.୫ ରୁ ୪ଲକ୍ଷ ଟଙ୍କା ପର୍ଯ୍ୟନ୍ତ ବୃଦ୍ଧି କରାଗଲେ ତାହା ଉତ୍ତମ ହେବ। ଏହା ଶିଳ୍ପ ପାଇଁ ସହାୟକ ହେବ ଏବଂ ଗ୍ରାହକମାନଙ୍କୁ ଅନେକ କାଗଜପତ୍ର କାମରୁ ରକ୍ଷା କରିବ।

ଏଚ୍‌ଏସ୍‌ବିସି ମ୍ୟୁଚୁଆଲ ଫଣ୍ଡର ନୂତନ ଅଭିଯାନ

ଭୁବନେଶ୍ୱର, ୧୮।୭ (ଅଭୟ ଦାଶ)

ଦେଶର ପ୍ରମୁଖ ଘରୋଇ ସଂସ୍ଥା ତଥା ଏଚ୍‌ଏସ୍‌ବିସି ମ୍ୟୁଚୁଆଲ ଫଣ୍ଡର ନୂତନ ଅଭିଯାନ 'ଅପ୍‌ନେ ଏସ୍‌ଆଇପି କୋ ଦୋ ପ୍ରମୋଶନ'ର ଶୁଭାରମ୍ଭ ହୋଇଯାଇଛି। ଏପରିକି ଏହି ଅଭିଯାନ ଜରିଆରେ ଏକ ନୂଆ ଡିଜିଟାଲ କ୍ୟାମ୍ପେନର ମଧ୍ୟ ଉନ୍ମୋଚନ କରାଯାଇଛି। ଜୀବନରେ ସମସ୍ତଙ୍କୁ ଅଭିବୃଦ୍ଧି ଦରକାର, ସମସ୍ତଙ୍କୁ ଚାକିରିରେ ପଦୋନ୍ନତି ଦରକାର, ଠିକ୍ ସେହିପରି ସମ୍ପତ୍ତି ସୃଷ୍ଟି ପାଇଁ ଗ୍ରାହକଙ୍କ ଏସ୍‌ଆଇପିକୁ ମଧ୍ୟ ପ୍ରମୋଶନ ଦରକାର। ନିବେଶକଙ୍କୁ ଏସ୍‌ଆଇପି ଟପ୍-ଅପ୍ ଏବଂ ସେମାନଙ୍କ ଦୀର୍ଘାବଧି ସମ୍ପତ୍ତି ସୃଷ୍ଟି କ୍ଷେତ୍ରରେ ଏହା ଗ୍ରହଣ କରୁଥିବା ଭୂମିକା ସମ୍ପର୍କରେ ସଚେତନ ଓ ଶିକ୍ଷିତ କରିବା ପାଇଁ ଏହି କ୍ୟାମ୍ପେନ୍‌ର ଆରମ୍ଭ କରାଯାଇଛି। ଏହି କ୍ୟାମ୍ପେନରେ ୩୦ ସେକେଣ୍ଡ ଲେଖାଏ ୩ଟି ସର୍ଟ ଫିଲ୍ମର ଏକ ସିରିଜ ରହିଛି, ଯାହା ନିବେଶକଙ୍କୁ ସେମାନଙ୍କ ଏସ୍‌ଆଇପି ଉପରେ ଏକ ଟପ୍ ଅପ୍ ସୁବିଧା ପାଇଁ ବିକଳ୍ପ ଚୟନକରି ସେମାନଙ୍କ ଅର୍ଥକୁ ଏକ ଯୋଗ୍ୟ ପ୍ରମୋଶନ ଦେବାର ବିଚାରଧାରାକୁ ଗ୍ରହଣ କରିବା ପାଇଁ ପ୍ରୋତ୍ସାହିତ କରୁଛି। ଏସ୍‌ଆଇପିଗୁଡ଼ିକ ଲୋକପ୍ରିୟ ନିବେଶ ଉପକରଣ ଅଟେ, ଯାହା ନିବେଶକଙ୍କୁ ନିୟମିତ ବ୍ୟବଧାନରେ ଏକ ମ୍ୟୁଚୁଆଲ ଫଣ୍ଡ ସ୍କିମ୍‌ରେ ନିର୍ଦ୍ଦିଷ୍ଟ ରାଶି ନିବେଶ କରିବାକୁ ଅନୁମତି ଦେଇଥାଏ। ତେବେ ଏକ ଏସ୍‌ଆଇପି ଟପ୍-ଅପ୍ ଏହି କନ୍‌ସେପ୍ଟକୁ ଆଉ ପାଦେ ଆଗକୁ ନେଇଛି। ଏହି ବ୍ୟବସ୍ଥା ନିବେଶକଙ୍କୁ ନିଜର ଏସ୍‌ଆଇପିକୁ ପୂର୍ବ ନିର୍ଦ୍ଧାରିତ ବ୍ୟବଧାନରେ ଏକ ଧାର୍ଯ୍ୟ ରାଶି କିମ୍ବା ପ୍ରତିଶତକୁ ବୃଦ୍ଧି କରିବାକୁ ଅନୁମତି ଦେଉଛି। ଏକ ଏସ୍‌ଆଇପି ଟପ୍-ଅପ୍ ମୁଦ୍ରାସ୍ଫୀତି, ବିକଶିତ ଜୀବନଶୈଳୀ, ଖର୍ଚ୍ଚ ଆଦିର ଯତ୍ନ ନେଇପାରେ, ଯାହା ନିବେଶକଙ୍କୁ ନିଜ ନିୟମିତ ଆୟ ସହ ସମାନ୍ତରାଳ ଭାବେ ସଞ୍ଚୟ କରିବାରେ ସାହାଯ୍ୟ କରିଥାଏ। ଅପ୍‌ନେ ଏସ୍‌ଆଇପି କୋ ଦୋ ପ୍ରମୋଶନ ନିବେଶକଙ୍କୁ ସେମାନଙ୍କ ବିକଶିତ ଲକ୍ଷ୍ୟ, ଜୀବନଶୈଳୀ, ଖର୍ଚ୍ଚ ଓ ସ୍ୱପ୍ନ ସହ ମେଳ ଖାଉଥିବା ଏକ ଏସ୍‌ଆଇପି ଟପ୍-ଅପ୍‌ରେ ନିବେଶ କରିବା ଲାଗି ବିଚାର କରିବାକୁ ପ୍ରୋତ୍ସାହିତ କରୁଛି।

ଏ ସମ୍ପର୍କରେ ଏଚ୍‌ଏସ୍‌ବିସି ମ୍ୟୁଚୁଆଲ ଫଣ୍ଡର ସିଇଓ କୈଳାସ କୁଲ୍‌କର୍ନୀ କହିଛନ୍ତି, ଆମର ଅପ୍‌ନେ ଏସ୍‌ଆଇପି କୋ ଦୋ ପ୍ରମୋଶନ ଶୀର୍ଷକ କ୍ୟାମ୍ପେନ ମାଧ୍ୟମରେ ଆମେ ଯୌଗିକର ଶକ୍ତି ଉପରେ ଗୁରୁତ୍ୱ ଦେବାକୁ ଚାହୁଁଛୁ, ଯାହା ଏକ ଏସ୍‌ଆଇପି ଟପ୍-ଅପ୍ ଆଣୁଛି।

ହାଇସାର ଆଙ୍ଗୁଠି-ଷ୍ଟାମ୍ପିଂ ଅଭିଯାନ

ଭୁବନେଶ୍ୱର, ୧୮।୭ (ଅଭୟ ଦାଶ)

ଦେଶର ପ୍ରମୁଖ ଘରୋଇ ସଂସ୍ଥା ତଥା ପିଡିଲାଇଟ୍ ଇଣ୍ଡଷ୍ଟ୍ରିଜ୍‌ର ସହଯୋଗୀ କମ୍ପାନୀ ବା ପ୍ରମୁଖ ପେଣ୍ଟ ବ୍ରାଣ୍ଡ 'ହାଇସା ପେଣ୍ଟସ୍'ର ଆଙ୍ଗୁଠି-ଷ୍ଟାମ୍ପିଂ ଅଭିଯାନ ସମ୍ପର୍କରେ ଘୋଷଣା କରାଯାଇଛି। ବିଶେଷକରି ବିଶ୍ୱ ପ୍ରସିଦ୍ଧ ପୁରୀ ରଥଯାତ୍ରା ମହୋତ୍ସବରେ ହାଇସା ପେଣ୍ଟସ୍‌ର ଏକ ଆକର୍ଷଣୀୟ ଷ୍ଟଲ୍ ଖୋଲାଯାଇଛି। ଏହି ଷ୍ଟଲ୍ ଜରିଆରେ ଅଗଣିତ ଜଗନ୍ନାଥପ୍ରେମୀଙ୍କ ହାତରେ 'ଆଙ୍ଗୁଠି-ଷ୍ଟାମ୍ପିଂ' କରାଯାଇଥିଲା। ଏହି ଅବସରରେ ହାଇସା ପେଣ୍ଟସ୍ ପକ୍ଷରୁ ଓଡ଼ିଶାର ପଟ୍ଟଚିତ୍ର, ଚାନ୍ଦୁଆ, କାଗଜ ମୁଖା ଓ ବନ୍ଧକଳା ଭଳି ଭିନ୍ନ ଭିନ୍ନ କଳା ଉପରେ ଆଲୋକପାତକରି ନୂଆ ରଙ୍ଗ ପୁସ୍ତକ ଉନ୍ମୋଚିତ କରାଯାଇଛି। ଏହି ପୁସ୍ତକରେ ଓଡ଼ିଶାର ସାମୂହିକ ଐତିହ୍ୟରୁ ଅନୁପ୍ରାଣିତ ହୋଇ ଏହାର ମର୍ଯ୍ୟାଦାକୁ ଗର୍ବର ସହ ଉପସ୍ଥାପନ କରାଯାଇଛି। ଏହି ଅବସରରେ ପିଡିଲାଇଟ୍ ଇଣ୍ଡଷ୍ଟ୍ରିଜ୍ ବା ହାଇସା ପେଣ୍ଟସ୍‌ର କନ୍‌ଷ୍ଟ୍ରକ୍ସନ କେମିକାଲ୍ସ ମୁଖ୍ୟ ବ୍ୟବସାୟ ଅଧିକାରୀ ସଲିଲ ଦଲାଲ କହିଛନ୍ତି,ଆମେ ବିଶ୍ୱ ପ୍ରସିଦ୍ଧ ରଥଯାତ୍ରାରେ ସାମିଲ ହୋଇ ବେଶ୍ ଉତ୍ସାହିତ ଅଛୁ।

ରଥଯାତ୍ରାରେ ଜେଏସ୍‌ପି ଫାଉଣ୍ଡେଶନର ଦେୟମୁକ୍ତ ଭୋଜନ ବଣ୍ଟନ

ଭୁବନେଶ୍ୱର, ୧୮।୭ (ଅଭୟ ଦାଶ)

ଦେଶର ପ୍ରମୁଖ ଇସ୍ପାତ ନିର୍ମାତା 'ଜିନ୍ଦଲ ଷ୍ଟିଲ୍ ଆଣ୍ଡ ପାୱାର' ବା ଜେଏସ୍‌ପିର ସାମାଜିକ ପ୍ରତିଷ୍ଠାନ ଜେଏସ୍‌ପି ଫାଉଣ୍ଡେଶନ ପ୍ରତିବର୍ଷ ଭଳି ଚଳିତ ବର୍ଷ ମଧ୍ୟ ବିଶ୍ୱ ପ୍ରସିଦ୍ଧ ପୁରୀ ରଥଯାତ୍ରାରେ ଭକ୍ତମାନଙ୍କ ସେବା କରିବାର ପରମ୍ପରାକୁ ବଜାୟ ରଖିଛି। ଏପରିକି ରଥଯାତ୍ରା ଅବସରରେ ଜେଏସ୍‌ପି ଫାଉଣ୍ଡେଶନ ପକ୍ଷରୁ ଦେୟମୁକ୍ତ ଭୋଜନ ବଣ୍ଟନ କାର୍ଯ୍ୟକ୍ରମର ଆୟୋଜନ କରାଯାଇଥିଲା। ଏହି ୧୨ ଦିନିଆ ରଥଯାତ୍ରା ମହୋତ୍ସବରେ ୧୪.୨୬ ଲକ୍ଷରୁ ଅଧିକ ଦେୟମୁକ୍ତ ଭୋଜନ ବଣ୍ଟନ କରାଯାଇଛି। ଉଲ୍ଲେଖଯୋଗ୍ୟ, ୨୦୨୪ ଜୁଲାଇ ୬ରୁ ଆରମ୍ଭକରି ସୁନାବେଶ ପର୍ଯ୍ୟନ୍ତ ଫାଉଣ୍ଡେଶନ ପକ୍ଷରୁ ଗୁଣ୍ଡିଚା ମନ୍ଦିର ନିକଟ ପୁରୀ ବସ୍‌ଷ୍ଟାଣ୍ଡଠାରେ ପ୍ରତିଦିନ ପାରମ୍ପରିକ ଓଡ଼ିଆ ଖାଦ୍ୟ ଯୋଗାଇ ଦିଆଯାଇଥିଲା। ଏ ସମ୍ପର୍କରେ ଜେଏସ୍‌ପି ଫାଉଣ୍ଡେଶନର ଚେୟାରପର୍ସନ ଶାଲୁ ଜିନ୍ଦଲ କହିଛନ୍ତି, ରଥଯାତ୍ରା ଆଧ୍ୟାତ୍ମିକତା,ଭକ୍ତି ଓ ଏକତାର ପ୍ରତୀକ। ଏହି ପବିତ୍ର ରଥଯାତ୍ରାରେ ଖାଦ୍ୟ, ପାନୀୟ ଜଳ, ଓଆର୍‌ଏସ୍ ଏବଂ ଅନ୍ୟାନ୍ୟ ବ୍ୟବସ୍ଥା କରି ଭକ୍ତଙ୍କ ସେବା କରିବାର ସୁଯୋଗ ପାଇଥିବାରୁ ଆମେ ପ୍ରଭୁ ଶ୍ରୀଜଗନ୍ନାଥଙ୍କ ନିକଟରେ କୃତଜ୍ଞ। ସେବା ଯୋଗାଇବାରେ ସହଯୋଗ ନିମନ୍ତେ ସେ ଜିଲ୍ଲା ପ୍ରଶାସନ ଓ ସ୍ଥାନୀୟ ସ୍ୱେଚ୍ଛାସେବୀମାନଙ୍କୁ ଧନ୍ୟବାଦ ଜଣାଇଥିଲେ।

ଫୁର୍‌ସତ

୬ ଦିନରେ ସପ୍ତାଶ୍ଚର୍ଯ୍ୟ ଭ୍ରମଣ

ଗିନିଜ୍ ୱାର୍ଲ୍ଡ ରେକର୍ଡ୍ସରେ ସ୍ଥାନିତ

କାଇରୋ: ସମଗ୍ର ବିଶ୍ୱରେ ସୃଷ୍ଟି ହେଉଥିବା ବିଭିନ୍ନ ପ୍ରକାର ଅନନ୍ୟ ରେକର୍ଡକୁ ସାଧାରଣତଃ ଗିନିଜ ୱାର୍ଲ୍ଡ ରେକର୍ଡସ୍(ଜିଡବ୍ଲ୍ୟୁଆର୍)ରେ ସ୍ଥାନିତ କରାଯାଇଥାଏ। ତେବେ ଇଜିପ୍ଟର ଜଣେ ବ୍ୟକ୍ତି ସବୁଠୁ କମ୍ ସମୟ ମଧ୍ୟରେ ବିଶ୍ୱର ସପ୍ତାଶ୍ଚର୍ଯ୍ୟ ଦେଖି ଏକ ନୂତନ ପ୍ରକାରର ବିଶ୍ୱ ରେକର୍ଡ ସ୍ଥାପନ କରି ଜିଡବ୍ଲ୍ୟୁଆର୍‌ରେ ନିଜ ନାମକୁ ରେକର୍ଡ କରିଛନ୍ତି। ମାଗ୍‌ଡି ଆଇସା(୪୫) ନାମକ ଏହି ବ୍ୟକ୍ତି ମାତ୍ର ୬ ଦିନ ୧୧ ଘଣ୍ଟା ୫୩ ମିନିଟରେ ବିଶ୍ୱର ସପ୍ତାଶ୍ଚର୍ଯ୍ୟ ଭ୍ରମଣ କରି ଏହି ରେକର୍ଡ ସୃଷ୍ଟି କରିଛନ୍ତି। ତେବେ ମାଗ୍‌ଡି ବିଶ୍ୱର ସପ୍ତାଶ୍ଚର୍ଯ୍ୟକୁ ଭ୍ରମଣ କରିବା ପାଇଁ କେବଳ ସାଧାରଣ ପରିବହନ ବ୍ୟବସ୍ଥାକୁ ହିଁ ବ୍ୟବହାର କରିଥିଲେ, ଯାହା ସମସ୍ତଙ୍କୁ ଆଶ୍ଚର୍ଯ୍ୟ କରିଛି। ଏହି ରେକର୍ଡ କରି ସେ ଇଂଲଣ୍ଡର ଜାମି ମ୍ୟାକ୍‌ଡୋନାଲ୍ଡଙ୍କ ଦ୍ୱାରା ଗତବର୍ଷର ରେକର୍ଡକୁ ଭାଙ୍ଗିଛନ୍ତି।

ଜିଡବ୍ଲ୍ୟୁଆରକୁ ସାକ୍ଷାତ୍‌କାର ଦେଇ ମାଗ୍‌ଡି କହିଛନ୍ତି, ଏହି ରେକର୍ଡ ଭାଙ୍ଗିବା ପାଇଁ ଯୋଜନା ପ୍ରସ୍ତୁତ କରିବା ତାଙ୍କ ପାଇଁ ଏକ କଷ୍ଟକର କାର୍ଯ୍ୟ ହୋଇଥିଲା, ଯେଉଁଥିପାଇଁ ତାଙ୍କୁ ପ୍ରାୟ ଦେଢ଼ ବର୍ଷ ସମୟ ଲାଗି ଯାଇଥିଲା। ତାଙ୍କୁ ଏହି ସପ୍ତାଶ୍ଚର୍ଯ୍ୟ ଥିବା ବିଭିନ୍ନ ଦେଶର ବିମାନ, ଟ୍ରେନ୍, ବସ୍, ମେଟ୍ରୋ ଏବଂ ପରିବହନ ହବ୍ ଆଦିର ବିସ୍ତୃତ ତଥ୍ୟ ସଂଗ୍ରହ କରିବାକୁ ପଡ଼ିଥିଲା। ଏହି ଯାତ୍ରାରେ ଗୋଟିଏ ବି ବାଧା ଆସିଥିଲେ ସମଗ୍ର କାର୍ଯ୍ୟ ଏପଟ ସେପଟ ହେବା ସହ ତାଙ୍କର ପୂରା ପରିଶ୍ରମ ବ୍ୟର୍ଥ ହୋଇ ଯାଇଥାନ୍ତା ବୋଲି ମାଗ୍‌ଡି କହିଛନ୍ତି। ଚାଇନାର ଗ୍ରେଟ୍‌ୱାଲରୁ ମାଗଡି ପ୍ରଥମେ ନିଜ ଯାତ୍ରା ଆରମ୍ଭ କରିଥିଲେ। ଏହାପରେ ସେ ଭାରତର ତାଜ୍‌ମହଲ, ଜୋର୍ଡାନର ପ୍ରାଚୀନ ସହର ପେଟ୍ରା, ରୋମ୍‌ର କୋଲୋଜିୟମ୍, ବ୍ରାଜିଲର କ୍ରାଇଷ୍ଟ ଦି ରିଡିମର, ପେରୁର ମାଚୁ ପିଚୁ ଏବଂ ଶେଷରେ ମେକ୍ସିକୋର ପ୍ରାଚୀନ ମାୟାନ୍ ସହରର ଚିଚେନ୍ ଇଟ୍‌ଜା ପରିଦର୍ଶନ କରିଥିଲେ।

ଗ୍ରାହକଙ୍କ ମନ ଜିଣୁଛି ପେଚା କାଫେ

ଆବୁଧାବି: ଗ୍ରାହକଙ୍କ ମନୋରଞ୍ଜନ ପାଇଁ ପୂର୍ବରୁ ବିଶ୍ୱର ବିଭିନ୍ନ ସ୍ଥାନରେ ପୋଷା ପ୍ରାଣୀଙ୍କୁ ନେଇ ଅନେକ କାଫେ ହୋଇଛି। ଏହାରି ମଧ୍ୟରେ ଆବୁଧାବିରେ ମଧ୍ୟ ଏକ ପେଚା କାଫେ ଖୋଲାଯାଇଛି, ଯାହା ଏବେ ଗ୍ରାହକଙ୍କ ଆକର୍ଷଣର କେନ୍ଦ୍ର ପାଲଟିଛି। 'ବୁମାହ ଦି ଓଲ୍ କାଫେ' ନାମକ ଏହି କାଫେରେ ୯ଟି ପେଚା ବାସ କରନ୍ତି। ସମସ୍ତ ପେଚାଙ୍କ ଯତ୍ନ ନେବା ପାଇଁ ଉକ୍ତ କାଫେରେ ପ୍ରଶିକ୍ଷକମାନଙ୍କୁ ମଧ୍ୟ ନିଯୁକ୍ତି ଦିଆଯାଇଛି। ଉକ୍ତ ପେଚାମାନଙ୍କର ସୁରକ୍ଷା ହିଁ 'ବୁମାହ କାଫେର ସର୍ବୋତ୍ତମ ପ୍ରାଥମିକତା ହୋଇଥିବା ଏହାର ମାଲିକ ମହମ୍ମଦ ଅଲ ଶେହି କହିଛନ୍ତି।

ଗ୍ରାହକଙ୍କ ପାଇଁ ଏହି କାଫେ ପ୍ରତିଦିନ ଅପରାହ୍ନ ୨ଟାରୁ ରାତି ୧୦ଟା ପର୍ଯ୍ୟନ୍ତ ଖୋଲା ରହିଥାଏ। ଫଳରେ କାଫେରେ ରହୁଥିବା ପେଚାମାନଙ୍କୁ ରାତିସାରା ଓ ସକାଳେ ବିଶ୍ରାମ କରିବାର ସୁଯୋଗ ମିଳେ ବୋଲି ଶେହି କହିଛନ୍ତି। ସେହିପରି କାଫେ ବନ୍ଦ ଥିବା ସମୟରେ ଏହି ପେଚାମାନଙ୍କୁ ମୁକ୍ତ ଭାବରେ ବୁଲିବାକୁ ମଧ୍ୟ ଛାଡିଦିଆଯାଏ। ତେବେ ଉକ୍ତ କାଫେରେ ଥିବା ୨ଟି ପେଚା ସେମାନଙ୍କ ଶାରୀରିକ ଅକ୍ଷମତା ହେତୁ ବହୁ ଦୂରକୁ ଉଡ଼ି ପାରୁ ନାହାନ୍ତି, ତେଣୁ ତାଲିମପ୍ରାପ୍ତ କର୍ମଚାରୀଙ୍କ ଦ୍ୱାରା ସେମାନଙ୍କର ଯତ୍ନ ନିଆଯାଉଛି ବୋଲି ସେଲି କହିଛନ୍ତି। ସମ୍ପ୍ରତି ସୋସିଆଲ ମିଡିଆ ପ୍ଲାଟ୍‌ଫର୍ମ ଇନ୍‌ଷ୍ଟାଗ୍ରାମରେ ଏହି ନିଆରା କାଫେର ଏକ ଭିଡିଓକୁ କଣ୍ଟେଣ୍ଟ କ୍ରିଏଟର ଲିଟିଲ୍ ଫୁଡିଙ୍କ ପକ୍ଷରୁ ଶେୟାର କରାଯାଇଛି। ଉକ୍ତ କ୍ଲିପ୍‌ରେ ଅନେକ ପେଚା ଏକ କାଠ ବୋର୍ଡ ନିକଟରେ ରହି ସେମାନଙ୍କ ନାମ ଏବଂ ପ୍ରଜାତି ସମ୍ପର୍କରେ ସୂଚନା ଦେଉଥିବା ନଜର ଆସିଛନ୍ତି।

'ସ୍ତ୍ରୀ ୨' ଟ୍ରେଲର ରିଲିଜ୍

ଶ୍ରଦ୍ଧା କପୁର

ମୁମ୍ବାଇ:୨୦୧୮ରେ 'ସ୍ତ୍ରୀ' ଚଳଚ୍ଚିତ୍ର ମୁକ୍ତିଲାଭ କରିଥିଲା, ଯାହା ବକ୍ସ ଅଫିସରେ ସୁପରହିଟ୍ ସାବ୍ୟସ୍ତ ହୋଇଥିଲା। ଏବେ ଉକ୍ତ ଚଳଚ୍ଚିତ୍ରର ଦ୍ୱିତୀୟ ଭାଗ 'ସ୍ତ୍ରୀ ୨' ଖୁବ୍‌ଶୀଘ୍ର ପରଦାକୁ ଆସୁଛି। ଫିଲ୍ମର ପୋଷ୍ଟର ଏବଂ ଟିଜର୍ ପୂର୍ବରୁ ରିଲିଜ ହୋଇସାରିଥିବା ବେଳେ ଗୁରୁବାର ଏହାର ଟ୍ରେଲର ରିଲିଜ ହୋଇଛି।

ଫିଲ୍ମର ଟ୍ରେଲର 'ଜିଓ ଷ୍ଟୁଡିଓଜ୍'ର ଆଧିକାରିକ ୟୁଟ୍ୟୁବ୍ ଚ୍ୟାନେଲରେ ମୁକ୍ତିଲାଭ କରିଛି। ଏହାପରେ ଚଳଚ୍ଚିତ୍ର ସହ ଜଡିତ ସମସ୍ତ ତାରକା ଏହାକୁ ସେମାନଙ୍କ ଇନ୍‌ଷ୍ଟାଗ୍ରାମରେ ଶେୟାର କରିଛନ୍ତି। ଶ୍ରଦ୍ଧା କପୁର ଏହି ଫିଲ୍ମର ଟ୍ରେଲରକୁ ଶେୟାର କରି କ୍ୟାପଶନରେ ଲେଖିଛନ୍ତି, ''ଏହା ହେଉଛି 'ସ୍ତ୍ରୀ ୨' ଟ୍ରେଲର, ଚନ୍ଦେରୀର ନୂଆ ଆତଙ୍କ ବିରୋଧରେ ଲଢ଼ିବାକୁ ଭାରତର ବହୁ ପ୍ରତୀକ୍ଷିତ ଗ୍ୟାଙ୍ଗ୍ ଫେରି ଆସିଛି।'' ଏହି ହରର କମେଡି ଫିଲ୍ମର ଟ୍ରେଲରକୁ ଦର୍ଶକ ଖୁବ୍ ପସନ୍ଦ କରିଛନ୍ତି। ତେବେ ଏହି ଫିଲ୍ମରେ 'ସ୍ତ୍ରୀ'ର ଅଧିକାଂଶ ତାରକା ନଜର ଆସିବେ। ଅମର କୌଶିକଙ୍କ ନିର୍ଦ୍ଦେଶିତ ଏବଂ ଦିନେଶ ଭିଜାନ ଓ ଜ୍ୟୋତି ଦେଶ୍‌ପାଣ୍ଡେଙ୍କ ପ୍ରଯୋଜିତ ଏହି ଫିଲ୍ମରେ ଶ୍ରଦ୍ଧାଙ୍କ ବ୍ୟତୀତ ରାଜକୁମାର ରାଓ, ପଙ୍କଜ ତ୍ରିପାଠୀ, ଅପାରଶକ୍ତି ଖୁରାନା ଓ ଅଭିଷେକ ବାନାର୍ଜୀ ପ୍ରମୁଖ ମୁଖ୍ୟ ଭୂମିକାରେ ଅଭିନୟ କରୁଛନ୍ତି। ଆସନ୍ତା ଅଗଷ୍ଟ ୧୫ରେ ଏହି ଫିଲ୍ମ ବିଶ୍ୱବ୍ୟାପୀ ମୁକ୍ତିଲାଭ କରିବ।

ଧରାପଡ଼ିଲା ଆନ୍ତଃରାଜ୍ୟ ତ୍ରିଚୀ ଗ୍ୟାଙ୍ଗ୍: ୪ ଗିରଫ

୪ ଲାପ୍‌ଟପ୍, ୨୫ ମୋବାଇଲ, ରଡ୍, ବାଟୁଲିଖଡ଼ା ଜବତ

- **ବାଟୁଲି ମାରି କାର୍ କାଚ ଭାଙ୍ଗୁଥିଲେ**
- **ଟ୍ରେନରେ ଯାତ୍ରା, ଷ୍ଟେଶନରେ ରହଣି**

ଭୁବନେଶ୍ୱର,୧୮।୭(ସତ୍ୟଜିତ୍ ରାଉତ)

ଟ୍ରେନ୍‌ରେ ସୁଯୋଗ ଦେଖି ପକେଟ୍‌ମାର୍ କରିବା ସହ 'ମୋ ବସ୍'ରେ ଯାଇ ମୋବାଇଲ ଫୋନ୍ ଚୋରି କରୁଥିଲେ। ବାଟୁଲି ମାରି କାର୍ କାଚ ଭାଙ୍ଗି ଲାପ୍‌ଟପ୍ ଆଦି ଦାମୀ ସାମଗ୍ରୀ ଲୁଟି ନେଉଥିଲେ। ତାମିଲନାଡୁରୁ ଓଡ଼ିଶା ଆସି ପୋଲିସ ପାଇଁ ମୁଣ୍ଡବିନ୍ଧାର କାରଣ ସାଜିଥିବା ଏହି ଚୋର ଗ୍ୟାଙ୍ଗର ୪ ଜଣ ଧରାପଡ଼ିଛନ୍ତି। କମିଶନରେଟ୍ ପୋଲିସର ସ୍ପେଶାଲ ସ୍କ୍ୱାଡ୍ ଭୁବନେଶ୍ୱରରୁ ଅଭିଯୁକ୍ତମାନଙ୍କୁ ଗିରଫ କରିଛି। ସମସ୍ତେ ତାମିଲନାଡୁର ତିରୁଚିରାପଲ୍ଲୀ ତଥା ତ୍ରିଚୀ ଜିଲାର ହୋଇଥିବାରୁ ଗ୍ୟାଙ୍ଗକୁ ତ୍ରିଚୀ ଗ୍ୟାଙ୍ଗ୍ କୁହାଯାଉଛି। ଗିରଫ ଅଭିଯୁକ୍ତମାନେ ହେଲେ ବି. ମୋହିତ୍(୪୮), ପି. ମୂର୍ତ୍ତି(୪୨), ନନ୍ଦ କୁମାର(୪୭) ଏବଂ ଏସ୍. ଦିନେଶ(୪୭)। ସେମାନଙ୍କ ନିକଟରୁ ୪ଟି ଲାପଟପ୍, ୨୫ଟି ମୋବାଇଲ, ଗୋଟିଏ ଲୁହାରଡ୍ ଏବଂ ଏକ ବାଟୁଲିଖଡ଼ା ଜବତ କରାଯାଇଛି। ଶହୀଦନଗର ଥାନା ମାମଲାରେ ଅଭିଯୁକ୍ତମାନଙ୍କୁ ଗୁରୁବାର ଭୁବନେଶ୍ୱର ଏସ୍‌ଡିଜେଏମ୍ କୋର୍ଟ ଚାଲାଣ କରାଯାଇଥିଲା। ଜାମିନ ନାମଞ୍ଜୁର ପରେ ସେମାନଙ୍କୁ ବିଚାର ବିଭାଗୀୟ ହାଜତକୁ ପଠାଇ ଦିଆଯାଇଛି। ଅଭିଯୁକ୍ତମାନଙ୍କୁ ରିମାଣ୍ଡରେ ଆଣି ଅଧିକ ଖୋଳତାଡ଼ କରାଯିବ ବୋଲି ଖବରଦାତା ସମ୍ମିଳନୀରେ ପୋଲିସ କମିଶନର ସଞ୍ଜୀବ ପଣ୍ଡା ସୂଚନା ଦେଇଛନ୍ତି।

ଦେଶବ୍ୟାପୀ ବୁଲିବୁଲି ଚୋରି, ରଥଯାତ୍ରା ପାଇଁ ଓଡ଼ିଶାରେ ପ୍ରବେଶ

ଏହି ଗ୍ୟାଙ୍ଗର ସଦସ୍ୟମାନେ ପୀଢ଼ି ପରେ ପୀଢ଼ି ଚୋରିରେ ସାମିଲ ହୋଇଥାନ୍ତି। ସେମାନେ ଚୋରି କରିବା ପାଇଁ ଦେଶର ବିଭିନ୍ନ ମୁଖ୍ୟ ସହରଗୁଡ଼ିକୁ ଯାଆନ୍ତି। ଟ୍ରେନ୍‌ରେ ଯାଇ ଷ୍ଟେଶନରେ ରହନ୍ତି। ସହରର ଜନଗହଳିପୂର୍ଣ୍ଣ ଅଞ୍ଚଳରେ କୃତ୍ରିମ ଭିଡ଼ ସୃଷ୍ଟି କରି ପକେଟ୍ ମାର୍ କରିଥାନ୍ତି। ଅଭିଯୁକ୍ତମାନଙ୍କ ଅପରାଧ ଇତିହାସ ସମ୍ପର୍କରେ ଜାଣିବାକୁ କମିଶନରେଟ୍ ପୋଲିସ ଅନ୍ୟାନ୍ୟ ରାଜ୍ୟ ପୋଲିସ ସହ ଯୋଗାଯୋଗ କରୁଛି। ଗିରଫ ଅଭିଯୁକ୍ତମାନେ ରଥଯାତ୍ରା ପାଇଁ ଓଡ଼ିଶା ଆସିଥିଲେ। ସେମାନେ ପ୍ରଥମେ ପୁରୀ, ପରେ କଟକ ଓ ଭୁବନେଶ୍ୱରରେ କାଣ୍ଡ ଭିଆଇଥିଲେ।

ଟୁଇନ୍ ସିଟିର ଗୋଟିଏ ସପ୍ତାହରେ ୧୦ ମାମଲା

ଏକ ସପ୍ତାହ ମଧ୍ୟରେ ଅଭିଯୁକ୍ତମାନେ ଭୁବନେଶ୍ୱରରେ ୯ଟି ଓ କଟକରେ ଗୋଟିଏ ଆପରାଧିକ ମାମଲା ଘଟାଇଛନ୍ତି। ଏହି ୧୦ ମାମଲା ମଧ୍ୟରୁ ୪ଟି କାର୍ କାଚ ଭାଙ୍ଗି ଚୋରି, ୪ଟି ମାର୍କେଟ୍‌ରେ ପକେଟ୍‌ମାର୍ ଏବଂ ୨ଟି 'ମୋ ବସ୍'ରୁ ଚୋରି ମାମଲା ରହିଛି। ଏସବୁ ମାମଲାରେ ଶହୀଦନଗରରେ ୨, ମଞ୍ଚେଶ୍ୱରରେ ୨, କ୍ୟାପିଟାଲରେ ୨, ଖଣ୍ଡଗିରିରେ ଗୋଟିଏ, ମୈତ୍ରୀ ବିହାର, ନୟାପଲ୍ଲୀ, ବାଦାମବାଡ଼ିରେ ଗୋଟିଏ ଲେଖାଏ ମାମଲା ରହିଛି। ବଡ଼ଗଡ଼ ବ୍ରିଟ୍ କଲୋନୀର ସୁବ୍ରତ କୁମାର ସାହୁ ଜୁଲାଇ ୧୫ ତାରିଖ ରାତି ପ୍ରାୟ ୮ଟା ୪୫ରେ ବାଣୀବିହାର ବସ୍‌ଷ୍ଟାଣ୍ଡରେ ବସ୍‌କୁ ଅପେକ୍ଷା କରିଥିବାବେଳେ ଗିରଫ ଅଭିଯୁକ୍ତମାନେ ତାଙ୍କୁ ଟାର୍ଗେଟ୍ କରିଥିଲେ। କୌଶଳ କରି ଅଭିଯୁକ୍ତମାନେ ତାଙ୍କୁ ଘେରି ରହିଥିଲେ। ଏହି ସମୟରେ ସେମାନେ ସୁବ୍ରତଙ୍କଠାରୁ ମୋବାଇଲ ଚୋରି କରି ନେଇଥିଲେ। ପରେ ତାଙ୍କ ଏତଲା ଭିତ୍ତିରେ ପୋଲିସ ଏକ ମାମଲା (ନଂ. ୩୪୫/୨୦୨୪) ରୁଜୁ କରି ତଦନ୍ତ କରିଥିଲା। ସେହିପରି ଉକ୍ତଦିନ ରସୁଲଗଡ଼ ଛକସ୍ଥିତ ଜଲାରାମ ସୁଇଟ୍‌ସ ନିକଟରେ ଏକ କମ୍ପାନୀର ସିନିୟର ମ୍ୟାନେଜର ଅତିଶ ସାହୁ କାର୍ ପାର୍କିଂ କରି ନିକଟକୁ ଯାଇଥିଲେ। ସନ୍ଧ୍ୟା ୬ଟାରୁ ୬ଟା ୩୦ ମଧ୍ୟରେ ଅଭିଯୁକ୍ତମାନେ ତାଙ୍କ କାର୍ ପଛକାଚକୁ ଭାଙ୍ଗି ଲାପଟପ୍‌ଭର୍ତ୍ତି ବ୍ୟାଗ୍ ନେଇଯାଇଥିଲେ। ଅନ୍ୟପକ୍ଷରେ ଜୁଲାଇ ୧୬ ସନ୍ଧ୍ୟାରେ ଗୋପବନ୍ଧୁ ଛକ ନିକଟରେ ସାର୍ଥକ ସୌରଭ ମହାପାତ୍ର କାର୍ ପାର୍କିଂ କରିଥିବାବେଳେ ଅଭିଯୁକ୍ତମାନେ ପଛକାଚ ଭାଙ୍ଗି ତାଙ୍କ ଲାପଟପ୍ ଚୋରି କରିନେଇଥିଲେ।

ଚୋରି ସାମଗ୍ରୀକୁ ତାମିଲନାଡୁ ତ୍ରିଚୀ ମାର୍କେଟରେ ବିକୁଥିଲେ

– ଅଭିଯୁକ୍ତମାନେ ଲାପଟପ୍ ଆଦି ଦାମୀ ସାମଗ୍ରୀକୁ ଓଡ଼ିଶାରେ ବିକ୍ରି କରୁ ନ ଥିଲେ। ସେମାନେ ଟ୍ରେନ୍ ଯୋଗେ ଉକ୍ତ ଚୋରି ସାମଗ୍ରୀକୁ ତାମିଲନାଡୁ ନେଇଯାଉଥିଲେ। ସେଠାକାର ତ୍ରିଚୀ ମାର୍କେଟ୍‌ରେ ଅଭିଯୁକ୍ତମାନେ ବୁଲି ବୁଲି ବିକ୍ରି କରୁଥିଲେ। ଏହି ଟଙ୍କାରେ ସେମାନେ ସେଠାରେ ସୌଖୀନ ଜୀବନ ବିତାଉଥିଲେ।

ମୋବାଇଲ ବିକ୍ରିବେଳେ ଧରାପଡ଼ିଲେ

– ଅଭିଯୁକ୍ତମାନେ କିଛି ଚୋରି ମୋବାଇଲକୁ ଭୁବନେଶ୍ୱରରେ ବିକ୍ରି କରି ଟଙ୍କା କମାଇବାକୁ ଚାହିଁଥିଲେ। ସେଥିପାଇଁ ସେମାନେ ଗ୍ରାହକ ଖୋଜୁଥିଲେ। ବୁଧବାର ଶହୀଦନଗର ଥାନା ଅନ୍ତର୍ଗତ ସାଇନ୍ସ ପାର୍କ ନିକଟରେ ଅଭିଯୁକ୍ତମାନେ କମ୍ ଦାମ୍‌ରେ ମୋବାଇଲ ବିକ୍ରି କରିବା ପାଇଁ ଗ୍ରାହକ ଖୋଜୁଥିଲେ। ଏନେଇ ପୋଲିସ ଟିମ୍ ଖବର ପାଇ ଘଟଣାସ୍ଥଳରେ ଅତର୍କିତ ଚଢ଼ାଉ କରି ସେମାନଙ୍କୁ କାବୁ କରିଥିଲା।

ପଦ୍ମକେଶରପୁର ଗୋଷ୍ଠୀ ସଂଘର୍ଷ ଘଟଣା
ଆଉ ୨ ଗିରଫ

- **ମୋଟ ଧରାପଡ଼ିଲେଣି ୬**
- **ଗାଁରେ ପୋଲିସ ମୁତୟନ**

ଭୁବନେଶ୍ୱର,୧୮।୭
(ସୂର୍ଯ୍ୟକାନ୍ତ ବେହେରା)

ଭୁବନେଶ୍ୱର ପଦ୍ମକେଶରପୁର ଗଣ୍ଡଗୋଳ ଓ ସୁଧ କାରବାର ମାମଲାରେ ମଞ୍ଚେଶ୍ୱର ଥାନା ପୋଲିସ ଆଉ ୨ ଅଭିଯୁକ୍ତଙ୍କୁ ଗିରଫ କରି ଗୁରୁବାର କୋର୍ଟ ଚାଲାଣ କରିଛି। ସେମାନେ ହେଲେ ଏହି ଗାଁ ତଳସାହିର ସୁବ୍ରତ ଦାସ ଓ ମଝିସାହିର ତ୍ରିଭେନ୍ଦ୍ରମ ଦାସ। ଘଟଣା ପରଠୁ ଫେରାର ଥିବା ଉକ୍ତ ଅଭିଯୁକ୍ତଦ୍ୱୟଙ୍କୁ କେନ୍ଦ୍ରାପଡ଼ା ଓ ମୟୂରଭଞ୍ଜରେ ଚଢ଼ାଉ କରି ଗିରଫ କରାଯାଇଛି। ସେହିପରି ଗାଁରେ ସୁଧ କାରବାର କରୁଥିବା ଆଉ କେତେଜଣ ଲୋକଙ୍କ ତାଲିକା ପ୍ରସ୍ତୁତ କରାଯାଇଛି। ବେଆଇନ ସୁଧ କାରବାର କରୁଥିବା ବ୍ୟକ୍ତିଙ୍କୁ ଛଡ଼ାଯିବ ନାହିଁ, ସେମାନଙ୍କ ବିରୋଧରେ ଆଇନ ଆନୁଯାୟୀ କାର୍ଯ୍ୟାନୁଷ୍ଠାନ ଗ୍ରହଣ କରାଯିବ ବୋଲି ଡିସିପି ପ୍ରତୀକ ସିଂ କହିଛନ୍ତି। ପୂର୍ବରୁ ଏହି ମାମଲାରେ ୪ ଜଣଙ୍କୁ ଗିରଫ କରାଯାଇଥିବା ବେଳେ ଏବେ ଗିରଫ ସଂଖ୍ୟା ୬କୁ ବୃଦ୍ଧି ପାଇଛି। ଅପରପକ୍ଷେ ଗାଁରେ ଯେମିତି କୌଣସି ବିଶୃଙ୍ଖଳା ଭଳି ପରିସ୍ଥିତିର ପୁନରାବୃତ୍ତି ନ ହୁଏ, ସେଥିପାଇଁ ପୋଲିସ ପକ୍ଷରୁ ଏକ କଣ୍ଟ୍ରୋଲ ରୁମ୍ ଖୋଲାଯାଇଛି। ଏପରିକି ପୋଲିସ ଫୋର୍ସ ମୁତୟନ କରାଯାଇଥିବାରୁ ବର୍ତ୍ତମାନ ପଦ୍ମକେଶରପୁର ଗ୍ରାମରେ ସ୍ଥିତି ସ୍ୱାଭାବିକ ରହିଛି।

ଗିରଫ ଦୁଇ ଅଭିଯୁକ୍ତ।

ସୂଚନାନୁସାରେ, ଜୁଲାଇ ୬ତାରିଖ ରାତି ପ୍ରାୟ ସାଢ଼େ ୧୦ଟାରେ କେଳାସାହିର ତଳସାହି ଓ ଉପର ସାହିର କେତେଜଣ ଲୋକଙ୍କ ମଧ୍ୟରେ କୌଣସି କାରଣକୁ ନେଇ ପ୍ରଥମେ ଯୁକ୍ତିତର୍କ ଓ ବିବାଦ ହୋଇଥିଲା। ପରେ ପରସ୍ପର ଉପରକୁ ଟେକା ପଥର, କାଚ ବୋତଲ ଫିଙ୍ଗିବା ଓ ବୋମା ମାଡ଼ କରିବାରୁ ଉକ୍ତ ଅଞ୍ଚଳରେ ଉତ୍ତେଜନା ପ୍ରକାଶ ପାଇବା ସହ ଅଶାନ୍ତି ସୃଷ୍ଟି ହୋଇଥିଲା। ଖବର ପାଇ ପୋଲିସ ଘଟଣାସ୍ଥଳରେ ପହଞ୍ଚି ସ୍ଥିତି ନିୟନ୍ତ୍ରଣ କରିଥିଲା।

ଶ୍ମଶାନକୁ ନେବାବେଳେ ମୃତଦେହ ଜବତ

ମହିଳାଙ୍କ ସନ୍ଦେହଜନକ ମୃତ୍ୟୁ

ଛେଣ୍ଡିପଦା,୧୮।୭ (ଅଜିତ ଧଳ)

ଜଣେ ମହିଳାଙ୍କ ମୃତଦେହ ସତ୍କାର ପାଇଁ ଗାଁ ମଶାଣିକୁ ନିଆଯାଉଥିବା ବେଳେ ଗୁରୁବାର ତାହାକୁ ଜବତ କରିଛି ଅନୁଗୋଳ ଜିଲା ବାଗଡ଼ିଆ ଥାନା ପୋଲିସ। ମହିଳାଙ୍କ ସନ୍ଦେହଜନକ ମୃତ୍ୟୁ ନେଇ ଖବର ମିଳିଥିବା ପୋଲିସ କହିବା ସହ ତାହାକୁ ବ୍ୟବଚ୍ଛେଦ ପାଇଁ ଛେଣ୍ଡିପଦା ଗୋଷ୍ଠୀ ସ୍ୱାସ୍ଥ୍ୟକେନ୍ଦ୍ରକୁ ପଠାଇ ଦେଇଛି। ରିପୋର୍ଟ ଆସିବା ପରେ ଘଟଣାର ସତ୍ୟାସତ୍ୟ ଜଣାପଡ଼ିବ ବୋଲି ପୋଲିସ ପ୍ରକାଶ କରିଛି।

ପୋଲିସ କହିଛି, ବାଗଡ଼ିଆ ଥାନା ପାତ୍ରପଡ଼ା ଗାଁର ବିଧବା ମହିଳା ଜନ୍ମୀ ବେହେରା(୪୫) ପୁଅଙ୍କ ସହ ରହୁଥିଲେ। ବୁଧବାର ରାତିରେ ଜନ୍ମୀଙ୍କ ସନ୍ଦେହଜନକ ଅବସ୍ଥାରେ ମୃତ୍ୟୁ ହୋଇଥିବା ଖବର ମିଳିଥିଲା। ଗୁରୁବାର ସମ୍ପର୍କୀୟମାନେ ଗ୍ରାମର କେତେଜଣ ଲୋକଙ୍କ ସହାୟତାରେ ମୃତଦେହ ସତ୍କାର ପାଇଁ ଶ୍ମଶାନକୁ ନେଉଥିବା ଖବରପାଇ ପୋଲିସ ତାହାକୁ ଜବତ କରିଥିଲା। ଏଥିସହ ମୃତ ମହିଳାଙ୍କ ଜଣେ ସମ୍ପର୍କୀୟଙ୍କୁ ଥାନାରେ ଅଟକ ରଖାଯାଇ ପଚରାଉଚରା କରାଯାଉଛି। ନଂ.୧୦/୨୪ରେ ଏକ ଅପମୃତ୍ୟୁ ମାମଲା ରୁଜୁ କରାଯାଇଥିବା ଏସ୍‌ଆଇ ଚଞ୍ଚଳା ନାୟକ ପ୍ରକାଶ କରିଛନ୍ତି।

ଜମିବାଡ଼ି ବିବାଦରୁ ପୁତୁରାକୁ ହତ୍ୟା

କକା, କାକୀ ଅଟକ, କକା ପୁଅ ଭାଇ ଫେରାର

ବଲାଙ୍ଗୀର,୧୮।୭(ବୀରେନ୍ଦ୍ର କୁମାର ଖାଙ୍କର)

ବଲାଙ୍ଗୀର ଜିଲା ପୁଇଁତଲା ଥାନା ଅଏଁଲାସାରି ଗାଁରେ ଜମିବାଡି ବିବାଦକୁ କେନ୍ଦ୍ର କରି ଗୁରୁବାର ସକାଳେ ଏକ ହତ୍ୟାକାଣ୍ଡ ଘଟିଛି। ମୃତକ ହେଲେ ସମୀର ଭୋଇ(୩୦)। ସମୀରଙ୍କୁ ତାଙ୍କ କକାଙ୍କ ପରିବାର ଲୋକେ ହତ୍ୟା କରିଥିବା ଅଭିଯୋଗ ହୋଇଛି। ପୁଇଁତଲା ଥାନା ପୋଲିସ ଅଭିଯୁକ୍ତ କକା ଓ କାକୀଙ୍କୁ ଅଟକ ରଖିଛି। ଅଭିଯୁକ୍ତ କକାଙ୍କ ପୁଅ ଫେରାର ହୋଇଯାଇଥିବା ଜଣାପଡିଛି। ମିଳିଥିବା ସୂଚନା ମୁତାବକ, ଗତ କିଛି ବର୍ଷ ହେଲା ଜମିବାଡିକୁ ନେଇ କକାଙ୍କ ପରିବାର ସହ ସମୀରଙ୍କ ବିବାଦ ଲାଗି ରହିଥିଲା। ବରଗଡ ଅଞ୍ଚଳରେ କାମ କରୁଥିବା ସମୀର କିଛି ଦିନ ତଳେ ଗାଁକୁ ଫେରିଥିଲେ। ଗାଁରେ ଜମିବାଡିକୁ ନେଇ କକା, କକାପୁଅ ଭାଇଙ୍କ ସହ ଯୁକ୍ତିତର୍କ ହୋଇଥିଲା। ଏହି ଘଟଣାକୁ ନେଇ ସକାଳେ କକା, କାକୀ ଓ କକା ପୁଅ ଭାଇଙ୍କ ମିଳିତ ଆକ୍ରମଣରେ ସମୀର ଗାଁ ମୁଖ୍ୟ ରାସ୍ତାରେ ଟଳି ପଡିଥିଲେ। ଟାଙ୍ଗିଆ ଓ ଅନ୍ୟ ମାରଣାସ୍ତ୍ରରେ ସମୀରଙ୍କୁ ଆକ୍ରମଣ କରାଯାଇଥିବା ଜଣାପଡିଛି। ପୋଲିସ ଟିମ୍ ଗାଁରେ ପହଞ୍ଚି ତଦନ୍ତ ଆରମ୍ଭ କରିବା ସହ ମୃତଦେହ ଜବତ କରି ଭୀମଭୋଇ ମେଡିକାଲ କଲେଜ ଆଣ୍ଡ ହସ୍ପିଟାଲକୁ ପଠାଇଥିଲା। ବ୍ୟବଚ୍ଛେଦ ପରେ ପରିବାର ଲୋକଙ୍କୁ ମୃତଦେହ ହସ୍ତାନ୍ତର କରାଯାଇଥିବା ଜଣାପଡିଛି।

ରାଇସ୍ ମିଲ୍ ମାଲିକଙ୍କୁ ଅପହରଣ ଘଟଣା: ୧୩ ଗିରଫ

ଟଙ୍କା, ୩ ବନ୍ଧୁକ, ଖଣ୍ଡା, ଜୀବନ୍ତ ଗୁଳି, ୧୩ ମୋବାଇଲ ଜବତ

ବୋରିଗୁମ୍ମା,୧୮।୭ (ବିଜୟ ସାହୁ)

କୋରାପୁଟ ଜିଲା ପେରାହାଣ୍ଡି ରାଇସ୍ ମିଲ୍ ମାଲିକ ଏ.ରମେଶ ପାତ୍ରଙ୍କୁ ଅପହରଣ ଘଟଣାରେ କୋରାପୁଟ ପୋଲିସ ୧୩ ଜଣଙ୍କୁ ଗିରଫ କରିଛି। ସେମାନଙ୍କଠାରୁ ନଗଦ ୨୪ ଲକ୍ଷ ୮୫ ହଜାର ଟଙ୍କା, ୩ଟି ବନ୍ଧୁକ, ୧୨ଟି ଜୀବନ୍ତ ଗୁଳି , ୩ଟି ଖଣ୍ଡା ଓ ୧୩ଟି ମୋବାଇଲ ଫୋନ୍ ଜବତ ହୋଇଛି। ଏନେଇ ଗୁରୁବାର ବୋରିଗୁମ୍ମା ଏସ୍‌ଡିପିଓଙ୍କ କାର୍ଯ୍ୟାଳୟରେ ଏକ ଖବରଦାତା ସମ୍ମିଳନୀରେ କୋରାପୁଟ ଏସ୍‌ପି ଅବିନାଶ ସୋନକର ସୂଚନା ଦେଇଛନ୍ତି। ଗିରଫ ଅଭିଯୁକ୍ତମାନେ ହେଲେ ଜୟପୁର ଖ୍ରୀଷ୍ଟିୟାନ ସାହି ପ୍ରଥମ ଗଳିର ଅଭିଜିତ ମହୁରିଆ, ଜୟପୁର ପାରାବେଡ଼ା ଗ୍ରାମର ଟୁଲୁ ଖୋସ୍‌ଲା, ଖ୍ରୀଷ୍ଟିଆନ ସାହିର ରୋହିତ ସୁନା, ଇରିଗେଶନ କଲୋନିର ଫିରୋଜ ନାଗ, ସୁନାବେଡ଼ା ଗଞ୍ଜାମ କଲୋନିର ସନ୍ତୋଷ ବେନିଆ, କୁନ୍ଦୁଲିର ଜୁନେସ ପଡ଼ାସେଠୀ, ଅଭିଜିତ ମହୁରିଆଙ୍କ ଭଉଣୀ ମୀନାକ୍ଷୀ, ଅଭିଜିତଙ୍କ ମାଆ ପ୍ରବୀଣା, ଅଭିଜିତଙ୍କ ସ୍ତ୍ରୀ ତାରାନୁମ ବେଗମ, ରୋଶନ ବାଗ, ଜୟପୁର ଟାଉନ ଥାନା ଅନ୍ତର୍ଗତ ଡଙ୍ଗାଗୁଡା ଗ୍ରାମର ପ୍ରସାଦ ଖିଲ, ଡମ୍ବୁ ନାୟକ ଓ କୋଟପାଡ଼ ଥାନା ଅନ୍ତର୍ଗତ ମୁଣ୍ଡିଗୁଡା ଗ୍ରାମର ରଘୁନାଥ ହରିଜନ। ଅଭିଜିତ ଘଟଣାର ମାଷ୍ଟର ମାଇଣ୍ଡ ବୋଲି କୁହାଯାଉଛି।

ବୋରିଗୁମ୍ମା ଏସ୍‌ଡିପିଓଙ୍କ କାର୍ଯ୍ୟାଳୟରେ ଖବରଦାତା ସମ୍ମିଳନୀରେ କୋରାପୁଟ ଏସ୍‌ପି ଅବିନାଶ ସୋନକର ସୂଚନା ଦେଉଛନ୍ତି।

ଖବରଦାତା ସମ୍ମିଳନୀରେ ଏସ୍‌ପି କହିଥିଲେ, ୧୨ତାରିଖ ରାତି ୮ଟାରେ ପେରାହାଣ୍ଡି ରାଇସ୍ ମିଲ୍‌ରୁ ମାଲିକ ଏ.ରମେଶ କାର୍‌ରେ ନିଜ ଗ୍ରାମ କୁମୁଳିପୁଟକୁ ଫେରୁଥିଲେ। ଏହି ସମୟରେ ଏକ ଅଲ୍‌ଟୋ କାର୍ ଯୋଗେ ୪ଜଣ ଦୁର୍ବୃତ୍ତ ରମେଶଙ୍କ କାର୍‌କୁ ପିଛାକରି ମିଲ୍‌ଠାରୁ ୨୦୦ ମିଟର ଦୂରରେ ତାଙ୍କ ଗାଡ଼ିକୁ ଅଟକାଇଥିଲେ। ମିଲ୍ ମାଲିକ ରମେଶ କାର୍ କାଚ ନ ଖୋଲିବାରୁ ଦୁର୍ବୃତ୍ତମାନେ ଖଣ୍ଡାରେ କାଚକୁ ଭାଙ୍ଗି କାର୍ ସହ ତାଙ୍କୁ ଅପହରଣ କରିନେଇଥିଲେ। ସେମାନେ ଫୋନକରି ରମେଶଙ୍କ ପରିବାର ଲୋକଙ୍କୁ ୯୦ ଲକ୍ଷ ଟଙ୍କା ଦେବାକୁ ଦାବି କରିଥିଲେ। ଟଙ୍କା ନ ଦେଲେ ତାଙ୍କୁ ଜୀବନରେ ମାରିଦେବେ ବୋଲି ଧମକ ଦେଇଥିଲେ। ଏ ସମ୍ପର୍କରେ ପରିବାର ଲୋକେ ଥାନାର ଦ୍ୱାରସ୍ଥ ହୋଇ ଲିଖିତ ଅଭିଯୋଗ କରିଥିଲେ। ଏହା ପରେ ପୋଲିସ ଛାନ୍‌ଭିନ୍ ଚଳାଇ ଏସ୍‌ପି ଅଭିନବ ସୋନକରଙ୍କ ନେତୃତ୍ୱରେ ଏକ ଟିମ୍ ଗଠନ କରାଯାଇଥିଲା। ବୋରିଗୁମ୍ମା ଥାନା କେସ୍ ନଂ. ୨୬୪/୧୩।୭।୨୪, ଦଫା ୧୪୦(୨), ୩(୫)ରେ ମାମଲା ରୁଜୁ ହୋଇଥିଲା। ଇତିମଧ୍ୟରେ ମିଲ୍ ମାଲିକ ରମେଶଙ୍କ ପରିବାର ଲୋକେ ତାଙ୍କୁ ମୁକୁଳାଇବାକୁ ଦୁର୍ବୃତ୍ତମାନଙ୍କୁ ୨୫ ଲକ୍ଷ ଟଙ୍କା ଦେଇଥିଲେ। ଗତ ୧୪ତାରିଖରେ ପୋଲିସ ସେମିଳିଗୁଡା ଥାନା ଅନ୍ତର୍ଗତ ଆର୍. ମାଳିଗୁଡା ନିକଟରୁ ରମେଶଙ୍କୁ ଉଦ୍ଧାର କରିଥିଲା। ପରେ ଧରପଗଡ଼କୁ ଜୋରଦାର କରି ଅପହରଣ ମାମଲାରେ ସମ୍ପୃକ୍ତ ଉପରୋକ୍ତ ଅଭିଯୁକ୍ତମାନଙ୍କୁ ପୋଲିସ ଗିରଫ କରିଥିଲା। ଗିରଫ ଅଭିଜିତଙ୍କ ନାମରେ ପୂର୍ବରୁ ବିଭିନ୍ନ ଥାନାରେ ୧୨ଟି ମାମଲା ରହିଥିବା ବେଳେ ଟୁଲୁ ଖୋସ୍‌ଲାଙ୍କ ନାମରେ ୪ଟି, ସନ୍ତୋଷ ବେନିଆଙ୍କ ନାମରେ ୪ଟି ମାମଲା ରହିଛି। ଖବରଦାତା ସମ୍ମିଳନୀରେ ଏସ୍‌ପିଙ୍କ ସମେତ ଜୟପୁର ଏସ୍‌ଡିପିଓ ଅଙ୍କିତ ବର୍ମା, ବୋରିଗୁମ୍ମା ଏସ୍‌ଡିପିଓ ତପସ୍ୱିନୀ କହଁର, ବୋରିଗୁମ୍ମା ଆଇଆଇସି ଯୁଗଳ କିଶୋର ସା, ଜୟପୁର ସଦର ଥାନା ଆଇଆଇସି ଈଶ୍ୱର ତାଣ୍ଡି ପ୍ରମୁଖ ଉପସ୍ଥିତ ଥିଲେ।

ହନୁମାନ ମୁଦ୍ରା ଚୋରି ମାମଲାରେ ୪ ଗିରଫ

ମାଲକାନଗିରି,୧୮।୭(ଦୁର୍ଯ୍ୟୋଧନ ପାତ୍ର)

ମାଲକାନଗିରି ପୋଲିସ ହନୁମାନ ମୁଦ୍ରା ଚୋରି ମାମଲାରେ ୪ ଜଣଙ୍କୁ ଗିରଫ କରିଛି। ଗିରଫଙ୍କ ମଧ୍ୟରେ ନବରଙ୍ଗପୁର ଜିଲା କୋଡିଙ୍ଗା ଥାନା ସିରିସି ଗ୍ରାମର କୁଞ୍ଜବିହାରୀ ଭତ୍ରା, କୋରାପୁଟ ଜିଲା ଜୟପୁର ସଦର ଥାନା ପରଜାଗୁଡା ଗ୍ରାମର କନ୍ଦା ଜାନି, ମାଲକାନଗିରି ଥାନା କାଦବାହାଲ ଗ୍ରାମର ପାଣ୍ଡୁ ସୋଡି ଓ ତର୍ଣ୍ଣିକି ଗ୍ରାମର ଜୟପ୍ରକାଶ କରଣ ଓରଫ୍ ଗୁଲୁ। ଏ ନେଇ ନଂ. ୪୪୮/୨୪ରେ ମାମଲା ରୁଜୁ ପରେ ଏମାନଙ୍କୁ ଗୁରୁବାର କୋର୍ଟଚାଲାଣ କରାଯାଇଛି। ମାଲକାନଗିରି ସଦର ବ୍ଲକ ତର୍ଣ୍ଣିକି ଗ୍ରାମର ଚେକର ନାରାୟଣ ଚୋରି ନେଇ ବୁଧବାର ଥାନାରେ ଅଭିଯୋଗ କରିଥିଲେ। ପୋଲିସ ତଦନ୍ତ ପରେ ୪ ଜଣଙ୍କୁ ଗିରଫ କରିଥିଲା। ଚେକର ନାରାୟଣଙ୍କ ନିକଟରେ ଏକ ଚୁମ୍ବକୀୟ ଶକ୍ତି ହନୁମାନ ମୁଦ୍ରା ଥିବା ତର୍ଣ୍ଣିକି ଗ୍ରାମର ଜୟପ୍ରକାଶ ଜାଣିବାକୁ ପାଇଥିଲେ। ଏ ସମ୍ପର୍କରେ ଜୟପ୍ରକାଶ ପାଣ୍ଡୁ ସୋଡିଙ୍କୁ ଖବର ଦେଇଥିଲେ। ପାଣ୍ଡୁ ଏ ନେଇ ଜୟପୁରର ୨ଜଣଙ୍କୁ ଜଣାଇଥିଲେ। ପରେ ସମସ୍ତେ ହନୁମାନ ମୁଦ୍ରା ଚୋରି କରିବା ସମୟରେ ଏହା ଜାଣି ଗ୍ରାମବାସୀ ପୋଲିସକୁ ଖବର ଦେଲା ପରେ ଏମାନଙ୍କୁ ଗିରଫ କରିଥିଲା।

ଢଗଢମାଳି

(କ୍ରମେ ଲୋକମୁଖରୁ ଓ ଜନମାନସରୁ ବିସ୍ମୃତ ହେଉଥିବା ଢଗଢମାଳିକୁ ପାଠିକା–ପାଠକଙ୍କ ନିକଟରେ ପହଞ୍ଚାଇବା ସକାଶେ ଧରିତ୍ରୀର ପ୍ରୟାସ)

**ଆଖି ଖୋଜଇ ଗୋରା ତୋରା
ନଭେ ଯେସନ ଚନ୍ଦ୍ର ତାରା ।**

ଚନ୍ଦ୍ର, ତାରା ଦୃଶ୍ୟମାନ ହେଉଥିଲେ ଆକାଶଟା ଖୁବ ସୁନ୍ଦର ଲାଗିଥାଏ। ସେହିପରି ରୂପବତୀ କନ୍ୟା ସଭିଙ୍କ ମନକୁ ଅଚିରେ ମୋହି ଦେଇଥାଏ। ସୁନ୍ଦରୀ ଗୌରବର୍ଣ୍ଣା ଯୁବତୀର ସାମାନ୍ୟ ଟିକେ ଝଲକ ପାଇବା ନେଇ ମନ ଉଚାଟ ହେବା ଅର୍ଥରେ ଏଭଳି ଉକ୍ତି ଉଲ୍ଲେଖ କରାଯାଇଛି।

**ଆମ୍ବ ଆମ୍ବଡ଼ା ଶିମିଳି ଫଳ
ଫଗୁଣ ପାଣିରେ ସବୁ ନିର୍ମୂଳ।**

କୁହୁଡ଼ିରେ ଆମ୍ବ ବଉଳ ଝଡ଼ିପଡ଼ିଥାଏ। ସେହିପରି ଆମ୍ବଡ଼ା ଓ ଶିମିଳି ଗଛର କଷି ଫଳ ମଧ୍ୟ କୁହୁଡ଼ି ଯୋଗୁ ନଷ୍ଟ ହୋଇଯାଉଥିବା ପରିପ୍ରେକ୍ଷୀରେ ଏଭଳି ଉକ୍ତି ପ୍ରକାଶ କରାଯାଇଛି।

ଓଡ଼ିଆ ଢଗଢମାଳି ଓ ରୂଢ଼ି ପ୍ରୟୋଗ–ଏ.କେ. ମିଶ୍ର ପବ୍ଲିଶର୍ସ ପ୍ରାଃଲିଃ

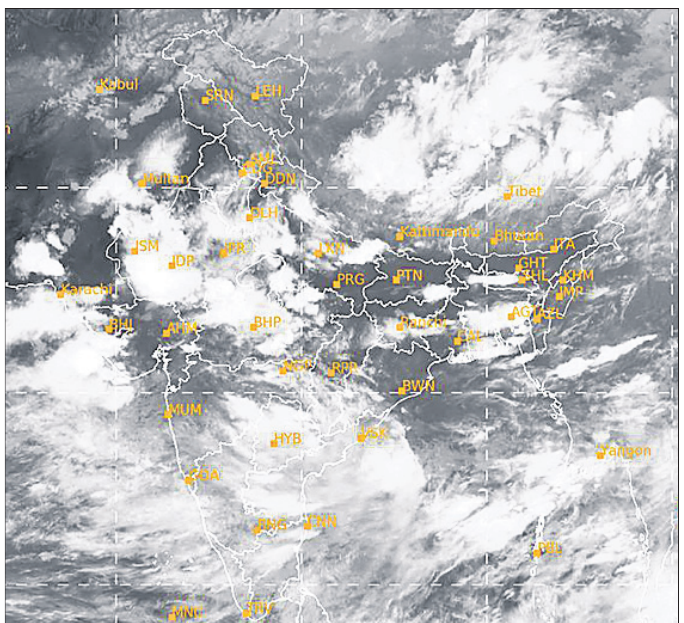

ଗୁରୁବାର ଅପରାହ୍ଣ ୫ଟାରେ ମହାକାଶରୁ ଉତ୍ତୋଳିତ ପାଣିପାଗର ଚିତ୍ର।

ଲୁଟ୍ ଉଦ୍ୟମ ଅଭିଯୋଗରେ ୩ ଗିରଫ

ବାଲେଶ୍ୱର,୧୮।୭(ମାନସ ବିଶ୍ୱାଳ)

ବାଲେଶ୍ୱର ଟାଉନ୍ ଥାନା ଅନ୍ତର୍ଗତ ବଡ଼ଖୁଆ ରୋଡ୍‌ରେ ଲୁଟ ଉଦ୍ୟମ ଅଭିଯୋଗରେ ଟାଉନ ଥାନା ପୋଲିସ ଉମେଶ ମାଝୀ, ଗୋବିନ୍ଦ ମୁର୍ମୁ ଏବଂ ଲକ୍ଷ୍ମଣ ମାଝୀଙ୍କୁ ଗିରଫ କରିଛି। ଗତ ୧୭ତାରିଖ ରାତିରେ ଜଣେ ପଥଚାରୀ ଓ ଅନ୍ୟ ଜଣେ ବାଇକ୍ ଆରୋହୀଙ୍କୁ ଅଭିଯୁକ୍ତମାନେ ତେଲେଙ୍ଗା କଟୁରୀ ଓ ଛୁରୀ ସାହାଯ୍ୟରେ ଲୁଟ୍ ଉଦ୍ୟମ କରୁଥିଲେ। ଖବରପାଇ ପୋଲିସ ଟିମ୍ ଘଟଣାସ୍ଥଳରେ ପହଞ୍ଚିବା ସହିତ ୩ ଅଭିଯୁକ୍ତଙ୍କୁ କାବୁ କରିଥିଲା। ଏନେଇ ଟାଉନ ଥାନାରେ ବିଏନ୍‌ଏସ୍ ଦଫା ୩୦୯(୫), ୩୧୨, ୩(୫) ଏବଂ ଆର୍ମସ ଆକ୍ଟର ଦଫା ୨୭ରେ ଏକ ମାମଲା (ନଂ. ୨୬୦/୨୦୨୪) ରୁଜୁ ହୋଇଛି। ଏହି ଘଟଣାରେ ମୋଟ ୪ ଜଣ ଜଡ଼ିତ ଥିବା ତଦନ୍ତବେଳେ ପୋଲିସ ଜାଣିବାକୁ ପାଇଛି। ଅଭିଯୁକ୍ତମାନେ ସ୍ଥାନୀୟ ଅଞ୍ଚଳରେ ଅନେକ ଡକାୟତୀ ଓ ଚୋରି ଘଟଣାରେ ସମ୍ପୃକ୍ତ ଥିବା ପୋଲିସ ସୂତ୍ରରୁ ସୂଚନା ମିଳିଛି। ଅଭିଯୁକ୍ତ ଉମେଶ ଏବଂ ଲକ୍ଷ୍ମଣଙ୍କ ଘର ପାତ୍ରପଡ଼ା ଅଞ୍ଚଳରେ ହୋଇଥିବାବେଳେ ଗୋବିନ୍ଦଙ୍କ ଘର ବଡ଼ଖୁଆ ଅଞ୍ଚଳରେ। ଅଭିଯୁକ୍ତମାନଙ୍କ ନିକଟରୁ ଗୋଟିଏ ତେଲେଙ୍ଗା କଟୁରୀ ଜବତ କରାଯାଇଛି।

ଶିମିଳିପାଳରେ ଝିଙ୍କ ଶିକାର

- **ଶିକାରୀ, ପ୍ରଧାନ ଶିକ୍ଷକ ଗିରଫ**
- **ବନ୍ଧୁକ, ଧନୁତୀର ଜବତ**

ବାରିପଦା,୧୮।୭
(ନୀଳାଦ୍ରି ବିହାରୀ ଦଣ୍ଡପାଟ)

ମୟୂରଭଞ୍ଜ ଜିଲା ଶିମିଳିପାଳ ଅଭୟାରଣ୍ୟରୁ ଝିଙ୍କ ଶିକାର ଅଭିଯୋଗରେ ବନ ବିଭାଗ ଜଣେ ପ୍ରଧାନ ଶିକ୍ଷକ ଓ ଶିକାରୀଙ୍କୁ ଗିରଫ କରିଛି। ବ୍ୟାଘ୍ର ସଂରକ୍ଷଣ ପ୍ରକଳ୍ପ ଦକ୍ଷିଣ ଡିଭିଜନ ପିଠାବଟା ରେଞ୍ଜ ଅଞ୍ଚଳରେ ଜଣେ ଶିକାରୀ ଝିଙ୍କ ଶିକାର କରିବା ପରେ ତା'ର ମାଂସକୁ ବିକ୍ରି କରୁଥିଲେ। ପ୍ରଧାନ ଶିକ୍ଷକ ମାଂସ କିଣୁଥିବା ବେଳେ ଉଭୟଙ୍କୁ ବନ ବିଭାଗ କାବୁକରିବାରେ ସକ୍ଷମ ହୋଇଛି। ୱାଇଲ୍ଡ ଲାଇଫ୍ ପ୍ରୋଟେକ୍ସନ ଆକ୍ଟ ୧୯୭୨ ଅନୁଯାୟୀ ବେଆଇନ ଶିକାର ଅଭିଯୋଗରେ ଉଭୟଙ୍କୁ କୋର୍ଟ ଚାଲାଣ କରାଯାଇଛି। ଗିରଫ ଅଭିଯୁକ୍ତଦ୍ୱୟ ହେଲେ କୁଲିଅଣା ଥାନା ଅଧୀନ ଆଲୁବଣି ଗ୍ରାମର ଶିକାରୀ ଚାମଟୁ ହେମ୍ବ୍ରମ(୪୦) ଓ ଗ୍ରାହକ ବାଇଧର ସୋରେନ(୫୪)। ବାଇଧର ଶାମାଖୁଣ୍ଟା ବ୍ଲକ୍ ହଳଦୀବଣି ୟୁପି ସ୍କୁଲର ଭାରପ୍ରାପ୍ତ ପ୍ରଧାନ ଶିକ୍ଷକ ଭାବେ କାର୍ଯ୍ୟ କରୁଛନ୍ତି। ଚାମଟୁଙ୍କ ନିକଟରୁ ଗୋଟିଏ ଦେଶୀ ବନ୍ଧୁକ, ଗୋଟିଏ ଧନୁ, ୩ଟି ତୀର, ଏକ ପନିକି, ୧କିଲୋ ୧୫ଗ୍ରାମ ମାଂସ, ୮ଟି ଝିଙ୍କ କାଠି ଜବତ ହୋଇଛି। ବିଲୁପ୍ତପ୍ରାୟ ପ୍ରାଣୀଙ୍କ ମଧ୍ୟରେ ଝିଙ୍କକୁ ସିଡ୍ୟୁଲ୍ଡ–୧ ପ୍ରଜାତିର ବନ୍ୟପ୍ରାଣୀ ଭାବେ ବିବେଚନା କରାଯାଉଥିବାରୁ ବନ ବିଭାଗ ଏଭଳି କାର୍ଯ୍ୟାନୁଷ୍ଠାନ ଗ୍ରହଣ କରିଛି। ଝିଙ୍କ ମାଂସ କିଣିବା ଅଭିଯୋଗରେ ସମ୍ପୃକ୍ତ ପ୍ରଧାନ ଶିକ୍ଷକଙ୍କୁ ଅଭିଯୁକ୍ତ କରାଯାଇଛି।

ଗିରଫ ୨ ଅଭିଯୁକ୍ତ ଓ ଜବତ ସାମଗ୍ରୀ।

ଶିମିଳିପାଳକୁ ଶିକାରୀମୁକ୍ତ କରିବା ନିମନ୍ତେ 'କ୍ଲିନ୍ ଶିମିଳିପାଳ' ଅପରେଶନ କାର୍ଯ୍ୟ ହାତକୁ ନିଆଯାଇଥିବା ବେଳେ ତାହା ଠିକ୍ ଭାବେ କରାଯାଉନାହିଁ। ଶିମିଳିପାଳ ପାଦଦେଶ ଓ ଆଭ୍ୟନ୍ତରୀଣ ଅଞ୍ଚଳରୁ ଦେଶୀବନ୍ଧୁକ ଜବତକରିବା ପାଇଁ ପୋଲିସ ଓ ବନ ବିଭାଗ ମିଳିତ ଅପରେଶନ ଚଳାଇ କେତେକାଂଶରେ ସଫଳତା ହାସଲ କରିଛି। ଉଭୟ ବିଭାଗ ଶତାଧିକ ବନ୍ଧୁକ ଜବତ କରିଥିଲା। ତେବେ ବିଭାଗୀୟ ଅଧିକାରୀଙ୍କ ବଦଳିହେବାରୁ ଏହି ଅଭିଯାନ ଏବେ ବନ୍ଦ ରହିଛି। ଫଳରେ ଶିକାରୀମାନେ ଅଧିକ ସକ୍ରିୟ ହୋଇ ବନଜନ୍ତୁ ଶିକାର କରିବାରେ ଲାଗିଛନ୍ତି। ଶିମିଳିପାଳର ପ୍ରବେଶ ପଥଗୁଡ଼ିକରେ କଡ଼ାକଡ଼ି ଯାଞ୍ଚ କରାଯାଉଥିଲେ ମଧ୍ୟ ଶିକାରୀମାନେ ଗଳାବାଟ ଦେଇ ଜଙ୍ଗଲ ମଧ୍ୟକୁ ପ୍ରବେଶ କରୁଛନ୍ତି। ଏପରିକି ବନ୍ୟଜନ୍ତୁଙ୍କ ବାସସ୍ଥଳୀ ନିକଟରେ ପହଞ୍ଚି ଅତି ସହଜରେ ଶିକାର ସାରି ଫେରି ଆସୁଛନ୍ତି। ବନ ବିଭାଗ ପକ୍ଷରୁ ପାଟ୍ରୋଲିଂକୁ ଆହୁରି କଡ଼ାକଡ଼ି କରିବା ସହ ସଚେତନତାମୂଳକ ପଦକ୍ଷେପ ଗ୍ରହଣ କରିବାକୁ ପ୍ରାଣୀପ୍ରେମୀମାନେ ମତପ୍ରକାଶ କରୁଛନ୍ତି।

ଜନ୍ମଦିନର ଶୁଭେଚ୍ଛା

ନାମ: ....

ବୟସ:....................................

ଜନ୍ମ ତାରିଖ: ....

ସଂହତି
ପରିବାରବର୍ଗ

ଏଠାରେ ୨ X ୨ ସେ.ମି. ଫଟୋ ଲଗାନ୍ତୁ

ସର୍ତ୍ତାବଳୀ: ଏହି କୁପନ ବ୍ୟବହାର କରି ସମ୍ପୂର୍ଣ୍ଣ ମାଗଣାରେ ଜନ୍ମଦିନର ଶୁଭେଚ୍ଛା ଜଣାନ୍ତୁ। ଫଟୋଗ୍ରାଫ ସହିତ କୁପନଟି ପ୍ରକାଶନ ତାରିଖର ୭ ଦିନ ପୂର୍ବରୁ ଜନ୍ମଦିନ ଶୁଭେଚ୍ଛା, ଧରିତ୍ରୀ, ବି-୨୬, ରସୁଲଗଡ ଶିଳ୍ପାଞ୍ଚଳ, ଭୁବନେଶ୍ୱର-୧୦ ଠିକଣାରେ ପହଞ୍ଚିବା ଆବଶ୍ୟକ।

ଟି୨୦ରେ ସୂର୍ଯ୍ୟକୁମାର ଅଧିନାୟକ

ନୂଆଦିଲ୍ଲୀ,୧୮।୭(ପି.ଟି.)

ଶ୍ରୀଲଙ୍କା ଗସ୍ତ ପାଇଁ ଭାରତୀୟ କ୍ରିକେଟ ଦଳ ଗୁରୁବାର ଘୋଷଣା କରାଯାଇଛି। ରୋହିତ ଶର୍ମା ଟି୨୦ରୁ ଅବସର ନେଇଥିବା ବେଳେ ତାଙ୍କ ସ୍ଥାନରେ ସୂର୍ଯ୍ୟକୁମାର ଯାଦବଙ୍କୁ ଅଧିନାୟକ କରାଯାଇଛି। ଅନ୍ୟ ପକ୍ଷରେ ରୋହିତ ଶର୍ମା ଦିନିକିଆ ଦଳର ଅଧିନାୟକ ପଦ ବଜାୟ ରଖିଛନ୍ତି। ଓପନର ତଥା ଜିମ୍ବାୱେ ସିରିଜ ପାଇଁ ଅଧିନାୟକ ରହିଥିବା ଶୁବମନ୍ ଗିଲ୍‌ଙ୍କୁ ଉଭୟ ଦିନିକିଆ ଓ ଟି୨୦ ଦଳର ଉପ ଅଧିନାୟକ ମନୋନୀତ କରାଯାଇଛି। ଆସନ୍ତା ସପ୍ତାହରେ ଭାରତୀୟ ଦଳ ଶ୍ରୀଲଙ୍କା ଗସ୍ତ କରି ୩ଟି ଲେଖାଏ ଦିନିକିଆ ଓ ଟି୨୦ ମ୍ୟାଚ୍ ଖେଳିବ। ଜୁଲାଇ ୨୭, ୨୮ ଓ ୩୦ ତାରିଖରେ ଭାରତ ଟି୨୦ ଓ ଅଗଷ୍ଟ ୨, ୪ ଓ ୭ ତାରିଖରେ ୩ଟି ଦିନିକିଆ ମ୍ୟାଚ୍ ଖେଳିବ। ନିକଟରେ ଟି୨୦ରୁ ଅବସର ନେଇଥିବା ରବୀନ୍ଦ୍ର ଜାଡେଜାଙ୍କୁ ଦିନିକିଆ ଦଳରେ ସ୍ଥାନ ମିଳିନାହିଁ। ଜିମ୍ବାୱେ ବିପକ୍ଷ ସିରଜ୍‌ରେ ଶତକ ହାସଲ କରିଥିବା ଅଭିଷେକ ଶର୍ମାଙ୍କୁ ଦଳରେ ସ୍ଥାନ ମିଳି ନ ଥିବା ବେଳେ ରିୟାନ ପରାଗ ଆଶ୍ଚର୍ଯ୍ୟଜନକ ଭାବରେ ଟି୨୦ ଦଳରେ ସ୍ଥାନ ପାଇଛନ୍ତି। ସେହିପରି ଦିଲ୍ଲୀର ପେସ୍ ବୋଲର ହର୍ଷିତ ରାଣାଙ୍କୁ ପ୍ରଥମ ଥର ଟି୨୦ ଦଳକୁ ଡାକରା ମିଳିଛି।

ଏହି ଦଳ ଘୋଷଣାରେ ହାର୍ଦ୍ଦିକ ପାଣ୍ଡ୍ୟାଙ୍କୁ ନିରାଶ ହେବାକୁ ପଡିଛି। ଟି୨୦ ବିଶ୍ୱକପ ବିଜୟୀ ଦଳର ଉପ ଅଧିନାୟକ ରହିଥିବା ପାଣ୍ଡ୍ୟାଙ୍କୁ ପରବର୍ତ୍ତୀ ଅଧିନାୟକ ବିବେଚନା କରାଯାଉଥିଲା। ତେବେ ପାଣ୍ଡ୍ୟାଙ୍କ ସ୍ଥାନରେ ସୂର୍ଯ୍ୟକୁମାର ଅଧିନାୟକ ହେବା ସମସ୍ତଙ୍କୁ ଆଶ୍ଚର୍ଯ୍ୟ କରିଛି। ପାଣ୍ଡ୍ୟାଙ୍କ ସହ ଚୟନ କମିଟି ମୁଖ୍ୟ ଅଜିତ ଅଗରକର ଓ ମୁଖ୍ୟ କୋଚ୍ ଗୌତମ ଗମ୍ଭୀର ଏ ସମ୍ପର୍କରେ ଆଲୋଚନା କରିଥିବା କୁହାଯାଇଛି। ତେବେ ପାଣ୍ଡ୍ୟା ଟି୨୦ ସିରିଜ୍ ଖେଳିବାକୁ ଥିବା ବେଳେ ବ୍ୟକ୍ତିଗତ କାରଣ ଦର୍ଶାଇ ସେ ଦିନିକିଆ ସିରିଜ୍‌ରୁ ଓହରି ଯାଇଛନ୍ତି। କେନ୍ଦ୍ରୀୟ ଚୁକ୍ତିରୁ ବାଦ ପଡିଥିବା ଶ୍ରେୟସ ଆୟର ଓ ଉଇକେଟ କିପର ବ୍ୟାଟର ଲୋକେଶ ରାହୁଲ ଦିନିକିଆ ଦଳକୁ ପ୍ରତ୍ୟାବର୍ତ୍ତନ କରିଛନ୍ତି। ରିଷଭ ପନ୍ତ ଉଭୟ ଦଳରେ ଉଇକେଟ କିପର ରହିଥିବା ବେଳେ ସଞ୍ଜୁ ସାମସନଙ୍କୁ ଟି୨୦ ଦଳରେ ଅତିରିକ୍ତ ଉଇକେଟ କିପର ଭାବରେ ସାମିଲ କରାଯାଇଛି।

ସୂର୍ଯ୍ୟକୁମାର ଯାଦବ

ଶ୍ରୀଲଙ୍କା ସିରିଜ୍ ପାଇଁ ଭାରତୀୟ ଦଳ

- ଉଭୟ ଫର୍ମାଟରେ ଗିଲ୍ ଉପ ଅଧିନାୟକ
- ହର୍ଷିତ ରାଣା ନୂଆ ମୁହଁ, ଫେରିଲେ ରାହୁଲ,ଆୟର

ଭାରତୀୟ ଟି୨୦ ଦଳ: ସୂର୍ଯ୍ୟକୁମାର ଯାଦବ (ଅଧିନାୟକ), ଶୁବମନ ଗିଲ୍ (ଉପଅଧିନାୟକ), ଯଶସ୍ୱୀ ଜୟସ୍ୱାଲ, ରିଙ୍କୁ ସିଂ, ରିୟାନ ପରାଗ, ରିଷଭ ପନ୍ତ (ଉଇକେଟକିପର), ସଞ୍ଜୁ ସାମସନ (ଉଇକେଟକିପର), ହାର୍ଦ୍ଦିକ ପାଣ୍ଡ୍ୟା, ଶିବମ ଦୁବେ, ଅକ୍ଷର ପଟେଲ, ୱାଶିଂଟନ ସୁନ୍ଦର, ରବି ବିଷ୍ଣୋଇ, ଅର୍ଶଦୀପ ସିଂ, ଖଲିଲ ଅହମ୍ମଦ, ମହମ୍ମଦ ସିରାଜ।

ଭାରତୀୟ ଦିନିକିଆ ଦଳ: ରୋହିତ ଶର୍ମା (ଅଧିନାୟକ), ଶୁବମନ ଗିଲ୍ (ଉପଅଧିନାୟକ), ବିରାଟ କୋହଲି, କେ.ଏଲ୍ ରାହୁଲ (ଉଇକେଟକିପର), ରିଷଭ ପନ୍ତ (ଉଇକେଟକିପର), ଶ୍ରେୟଶ ଆୟର, ଶିବମ ଦୁବେ, କୁଲଦୀପ ଯାଦବ, ମହମ୍ମଦ ସିରାଜ, ୱାଶିଂଟନ ସୁନ୍ଦର, ଅର୍ଶଦୀପ ସିଂ, ର୍ୟାନ ପରାଗ, ଅକ୍ଷର ପଟେଲ, ଖଲିଲ ଅହମଦ, ହର୍ଶିତ ରାଣା।

ଓଡ଼ିଶା ପୁରୁଷ ଦଳର ୪ର୍ଥ ବିଜୟ

ଓଡ଼ିଶା ଓ ବେଙ୍ଗଲ ମଧ୍ୟରେ ଅନୁଷ୍ଠିତ ମ୍ୟାଚ୍‌ର ଏକ ସଂଘର୍ଷପୂର୍ଣ୍ଣ ମୁହୂର୍ତ୍ତ।

ପୂର୍ବାଞ୍ଚଳ ଜୁନିୟର ହକି

ଭୁବନେଶ୍ୱର, ୧୮।୭ (ତପନ ସ୍ୱାଇଁ)

ହକି ଇଣ୍ଡିଆ ଆନୁକୂଲ୍ୟରେ କୋଲକାତାଠାରେ ଚାଲିଥିବା ପୂର୍ବାଞ୍ଚଳ (ମହିଳା ଓ ପୁରୁଷ) ଜୁନିୟର ହକି ପ୍ରତିଯୋଗିତାରେ ଓଡ଼ିଶା ପୁରୁଷ ଦଳ କ୍ରମାଗତ ୪ର୍ଥ ବିଜୟ ହାସଲ କରିଛି। ନିଜର ପ୍ରଥମ ୩ଟି ମ୍ୟାଚରେ ଆସାମ, ବେଙ୍ଗଲ ଓ ବିହାରକୁ ହରାଇଥିବା ଓଡ଼ିଶା ଗୁରୁବାର ୨-୦ ଗୋଲରେ ଝାଡ଼ଖଣ୍ଡକୁ ପରାସ୍ତ କରିଛି। ବିଜୟୀ ଦଳ ପକ୍ଷରୁ ସୁନୀଲ ଲାକ୍ରା ୪୪ ପେନାଲ୍ଟି କର୍ନରରୁ ପ୍ରଥମ ଗୋଲଟି ଦେଇଥିବାବେଳେ ୪୮ତମ ମିନିଟରେ ଫିଲ୍ଡ ଗୋଲ ସ୍କୋର କରିଥିଲେ ଦୀପକ ପ୍ରଧାନ। ଅନ୍ୟ ୨ଟି ମ୍ୟାଚରେ ବିହାର ୭-୨ରେ ଆସାମ ଓ ମଣିପୁର ୨-୧ ଗୋଲରେ ବେଙ୍ଗଲକୁ ପରାସ୍ତ କରିଛି। ଅନ୍ୟପକ୍ଷରେ ଓଡ଼ିଶା ମହିଳା ଦଳ ପ୍ରତିଯୋଗିତାରେ ପ୍ରଥମ ପରାଜୟ ସ୍ୱାଦ ଚାଖିଛି। ପ୍ରଥମ ୩ଟି ମ୍ୟାଚରେ ଆସାମ, ମଣିପୁର ଓ ବିହାରକୁ ପରାସ୍ତ କରିଥିବା ଓଡ଼ିଶା ୪ର୍ଥ ମ୍ୟାଚରେ ବେଙ୍ଗଲଠାରୁ ୦-୩ ଗୋଲରେ ହାରିଯାଇଛି। ବେଙ୍ଗଲ ପକ୍ଷରୁ ଶାନ୍ତି ହୋରୋ ୨୭, ଅଧିନାୟିକା ସୁବିଲା ତିର୍କୀ ୩୩ ଓ ଲାଲ୍ଲାନ୍‌ତୁଙ୍ଗି ୪୯ତମ ମିନିଟରେ ଗୋଟିଏ ଲେଖାଏ ଗୋଲ ଦେଇଥିଲେ। ଅନ୍ୟ ୨ଟି ମ୍ୟାଚରେ ମଣିପୁର ୧୨-୦ରେ ଆସାମକୁ ଏବଂ ଝାଡ଼ଖଣ୍ଡ ୧୦-୦ରେ ବିହାରକୁ ପରାସ୍ତ କରିଛି।

ଅଂଶୁମାନ, ଆଲିସାଙ୍କୁ ସ୍ୱର୍ଣ୍ଣ

ଭୁବନେଶ୍ୱର, ୧୮।୭ (ବିଜୟ ରଣା): ଭୁଟାନରେ ଚାଲିଥିବା ୮ମ ସାଉଥ ଏସିଆନ୍ କରାଟେ ପ୍ରତିଯୋଗିତାର ପ୍ରଥମ ଦିବସରେ ଓଡ଼ିଶା ୨ ସ୍ୱର୍ଣ୍ଣ, ୧ ରୌପ୍ୟ ଓ ୨ ବ୍ରୋଞ୍ଜ ସମେତ ୫ପଦକ ହାସଲ କରିଛି। ଅଂଶୁମାନ ଆଚାର୍ଯ୍ୟ ଫାଇଟ୍‌ରେ ସ୍ୱର୍ଣ୍ଣ ଜିତିଥିବା ବେଳେ ଆଲିସା ସୁବୁଦ୍ଧି ବ୍ୟକ୍ତିଗତ କାଟାରେ ସ୍ୱର୍ଣ୍ଣ ପଦକ ପାଇଛନ୍ତି। ଭାଲିନା ଭାଲେଣ୍ଟିନା ବ୍ୟକ୍ତିଗତ କାଟାରେ ରୌପ୍ୟ ଲାଭ କରିଛନ୍ତି। ଶୁଭମ ମହାନ୍ତି ବ୍ୟକ୍ତିଗତ ଫାଇଟ୍‌ରେ ବ୍ରୋଞ୍ଜ ଓ ଭାଲିନା, ସୁରମିତା, ଦୀପିକା ଦଳଗତ କାଟାରେ ଓଡ଼ିଶା ପାଇଁ ରୌପ୍ୟ ପଦକ ଆଣି ଦେଇଛନ୍ତି।

ଅଲଗା ହେଲେ ହାର୍ଦ୍ଦିକ-ନତାଶା

ମୁମ୍ବାଇ,୧୮।୭: ଭାରତୀୟ କ୍ରିକେଟର ହାର୍ଦ୍ଦିକ ପାଣ୍ଡ୍ୟା ଓ ଅଭିନେତ୍ରୀ ନତାଶା ଷ୍ଟାଙ୍କୋଭିକ୍ ପରସ୍ପର ଠାରୁ ଅଲଗା ହୋଇଛନ୍ତି। ଟି୨୦ ବିଶ୍ୱକପ ସମୟରେ ଉଭୟଙ୍କ ଛାଡପତ୍ର ଚର୍ଚ୍ଚା ଜୋର ଧରିଥିଲା। ତେବେ ଗୁରୁବାର ହାର୍ଦ୍ଦିକ ନିଜ ଇନଷ୍ଟାଗ୍ରାମ ଆକାଉଣ୍ଟରେ ଏକ ପୋଷ୍ଟ କରି ଡିଭୋର୍ସ ସମ୍ପର୍କରେ ସ୍ପଷ୍ଟ କରିଛନ୍ତି। ଦୀର୍ଘ ୪ ବର୍ଷ ଏକାଠି ରହିବା ପରେ ମୁଁ ଓ ନତାଶା ସହମତିରେ ଅଲଗା ହେବାକୁ ନିଷ୍ପତ୍ତି ନେଇଛୁ ବୋଲି ଲେଖିଛନ୍ତି ହାର୍ଦ୍ଦିକ। ସମ୍ପର୍କକୁ ବଞ୍ଚାଇ ରଖିବା ପାଇଁ ଆମେ ସବୁ ଚେଷ୍ଟା କରି ବିଫଳ ହେବା ପରେ ଉଭୟଙ୍କ ଖୁସିକୁ ଦୃଷ୍ଟିରେ ରଖି ଅଲଗା ହେବାକୁ ନିଷ୍ପତ୍ତି ନେଲୁ ବୋଲି ସେ ଲେଖିଛନ୍ତି। ଏହି ନିଷ୍ପତ୍ତି ବେଶ କଷ୍ଟସାଧ୍ୟ ରହିଥିଲା। ପୁତ୍ର ଅଗସ୍ତ୍ୟକୁ ଉଭୟ ମିଳିତ ଭାବରେ ପାଳିବା ସହିତ ସେମାନଙ୍କ ଗୋପନୀୟତାକୁ ଗୁରୁତ୍ୱ ଦେବା ପାଇଁ ଫ୍ୟାନ ମାନଙ୍କୁ ଅନୁରୋଧ କରିଛନ୍ତି।

Classified Everyday

0674-2580101, 2549949

REAL ESTATE

SALE

କଟକ-ଭୁବନେଶ୍ୱର ମଧ୍ୟରେ ନବନିର୍ମିତ Sum Hospital ଏବଂ Grand Bazar, NH-16ରୁ ଅଳ୍ପ ଦୂରତାରେ ଘରବାରି ପ୍ଲଟ୍ କିଣନ୍ତୁ, ଗୃହ ନିର୍ମାଣ କରନ୍ତୁ- 8249422604। D-75977

Ready to move 2BHK flat for sale @ 20lakh near Gudiapokhari, Bhubaneswar. Call- 9937544226. D-756

ନଖରା ସମ୍ ହସ୍ପିଟାଲ-2 ରୁ 9 K.M. 1200sqft.- 3,50,000/- ଘରବାରି ପ୍ଲଟ୍ ବିକ୍ରିହେବ। 9114705579. D-75973

1BHK ready to move in flats available in Hi-Tech Brundaban Project near Batamangala Temple, Puri Town. 8249877810, 9439368599. D-775

(1) Commercial plot, facing to NH Road Nakhara to Niali NH 10000sqft. 3 sides road, (2) Residential plot near Petal English Medium School 850/-sft. with boundarywall at Brahmanjharilo, Cuttack, 11 K.M. to BBSR. Personal plots, No builders. 7809525452. D-75761

Apartment sale near Sum Hospital, Malipada, Bhubaneswar sqft.-4200/-, Contact-9777433701. D-75975

750sqft. space for Showroom, Rabi Talkies, Cuttack Puri main road, BBSR. Contact-6370061224. D-76015

Relax, refresh your body, mind by expert therapist. Contact: 9938843929. D-768

Relax, Refresh your body, Mind at Saikrupa Spa with best therapies. 8984068077. D-678

Asribada Panchakarma herbal SPA, Kesharimall, Bhubaneswar. Contact: 8926173473. D-75760

ନିଜର ପ୍ରିୟଜନମାନଙ୍କୁ ଜନ୍ମଦିନର ଓ ବିବାହ ଶୁଭେଚ୍ଛା ଜଣାନ୍ତୁ କେବଳ ଟ୨୧୦/-ରେ। ରଙ୍ଗୀନ ଟ୪୨୦/-ରେ। (ଫଟୋ ସହ) ବି.ଦ୍ର.: ଶୁଭେଚ୍ଛା ୬ସେମି. (H) X ୪ସେମି. (W) ହେବା ଆବଶ୍ୟକ।

Full body massage experience, good looking therapist @ 999 (Bhubaneswar). 9078484455. D-676

Newly open health benefits SPA special Offer @ 999 Bapujinagar. 8018429809. D-76134

AFFIDAVIT

I, SWAPNA KARVE MOHANTY, D/o- Vishwanath Karve, resident of BL-80, Basanti Colony, Rourkela, Sundergarh, 769012, Odisha declare by this affidavit No.-1475 dated 16.07.2024 that now onwards I shall be known as SWAPNA KARVE for all future purposes. D-774

ପାଠକଙ୍କ ପାଇଁ ସୂଚନା

କ୍ଲାସିଫାଏଡରେ ପ୍ରକାଶିତ କେତେକ ବିଜ୍ଞାପନକୁ ଭିତ୍ତିକରି କିଛି ପାଠକ ଠକାମିର ଶିକାର ହେଉଥିବା ଆମର ଦୃଷ୍ଟିଗୋଚର ହେଉଛି। ବିଜ୍ଞାପନ ଦେଉଥିବା ସଂସ୍ଥାମାନଙ୍କ ସହ କାରବାର କରିବା ପୂର୍ବରୁ ସବିଶେଷ ତଥ୍ୟ ଓ ନିଜର ବିବେକ ଖଟାଇ କାରବାର କରନ୍ତୁ। ଏଥିପାଇଁ ଧରିତ୍ରୀ କର୍ତ୍ତୃପକ୍ଷ ଦାୟୀ ରହିବେ ନାହିଁ।

Your Classified Advertisement published in Dharitri will be listed free in Dharitri Online Edition: **dharitriepaper.in**

LEGAL NOTICE

ମହକମେ ଶ୍ରୀମାନ ଦେୱାନୀ ଜଜ୍ (ବରିଷ୍ଠ ବିଭାଗ) ଟିଟିଲାଗଡ଼, ଜିଲ୍ଲା- ବଲାଙ୍ଗୀର (ଓଡ଼ିଶା), ସିଭିଲ ସୁଟ୍ ନଂ.-୧୩/୨୦୧୧
(I.A 11/2011, CMA 14/2017)

ଶ୍ରୀମତୀ ମିଥିଳା ସିଂ ଓଗେର, ୭୫ବର୍ଷ, ସ୍ୱା- ମଦନ ସିଂ, ନି- କୁସକେଲା, ଥାନା- ସିନ୍ଧେକେଲା, ମୁନସିଫି- ଟିଟିଲାଗଡ଼, ଜିଲ୍ଲା- ବଲାଙ୍ଗୀର (ଓଡ଼ିଶା) .....ବାଦୀ

ବନାମ

ସନ୍ତୋଷ କୁମାର କେଜ୍ରିୱାଲ ଓଗେର ୫୦ବର୍ଷ, ନି- ଠିକାଦରାପଡ଼ା ଟିଟିଲାଗଡ଼, ଥା- ଟିଟିଲାଗଡ଼, ଜିଲ୍ଲା- ବଲାଙ୍ଗୀର (ଓଡ଼ିଶା) ....ପ୍ରତିବାଦୀ

ଦେୱାନୀ କାର୍ଯ୍ୟବିଧି ସଂହିତା ହୁକୁମ ୫, ଆଇନ ୨୦ ମୁତାବକ ବିଜ୍ଞପ୍ତି

ପ୍ରାପ୍ତେଷୁ, ସନ୍ତୋଷ କୁମାର କେଜ୍ରିୱାଲ, ପିତା- ୰ଘନଶ୍ୟାମ ଦାସ କେଜ୍ରିୱାଲ, ୫୭ବର୍ଷ, ନି- ଠିକାଦରପଡ଼ା ଟିଟିଲାଗଡ଼, ଥା- ଟିଟିଲାଗଡ଼, ଜିଲ୍ଲା- ବଲାଙ୍ଗୀର (ଓଡ଼ିଶା), ୭୬୭୦୩୩

ଯେହେତୁ ପ୍ରତୀତ ହେଉଛି କି ଉପରୋକ୍ତ ମକଦ୍ଦମା ସଂକ୍ରାନ୍ତରେ ଆପଣଙ୍କୁ ବାରମ୍ବାର ନୋଟିସ କରାଗଲେ ସୁଦ୍ଧା ଆପଣ ଅନୁପସ୍ଥିତ ରହୁଛନ୍ତି କିମ୍ବା ନୋଟିସ ଅଗ୍ରାହ୍ୟ କରୁଛନ୍ତି। ତେଣୁ ଏହି ବିଜ୍ଞାପନ ମାଧ୍ୟମରେ ଆପଣଙ୍କୁ ଜଣାଇ ଦିଆଗଲା ଯେ, ଆଗାମୀ ତା୦୯।୦୮।୨୦୨୪ ଦିନ ଘ.୧୦.୩୦ମି ସମୟରେ ଉପରୋକ୍ତ ମକଦ୍ଦମାର ପେସି ଧାର୍ଯ୍ୟ ହୋଇଅଛି। ନିଜର କାଗଜାତ ସହ ନିଜେ କିମ୍ବା କ୍ଷମତାପ୍ରାପ୍ତ ପ୍ରତିନିଧି ଜରିଆରେ ନିମ୍ନ ସ୍ୱାକ୍ଷରକାରୀଙ୍କ ଅଦାଲତରେ ହାଜର ହେବେ। ଯଦି ଏହି ମୋକଦ୍ଦମା ସମ୍ବନ୍ଧେ କୌଣସି ଆପତ୍ତି ଅଭିଯୋଗ ଥାଏ, ତେବେ ଲିଖିତ ଆକାରରେ ଦାଖଲ କରିବେ, ଅନ୍ୟଥା ଆପଣଙ୍କ ଅନୁପସ୍ଥିତିରେ ଉପରୋକ୍ତ ମକଦ୍ଦମାର ବିଚାର କରାଯିବ।

ଅଦ୍ୟ ତା୦୯।୦୭।୨୦୨୪ ଦିନ ଆମ୍ଭ ସ୍ୱାକ୍ଷର ଏବଂ ଅଦାଲତର ସିଲ
ସ୍ୱା./- ଦେୱାନୀ ଜଜ୍ (ବରିଷ୍ଠ ବିଭାଗ), ଟିଟିଲାଗଡ଼

ଧ-୭୭୩

ମନେ ପଡ଼ନ୍ତି

ଏକାଦଶାହ ଉପଲକ୍ଷେ

୰ନିରୁପମା ପରିଡ଼ା
ଓଲସିଂହ, ଖୋର୍ଦ୍ଧା

ଆବିର୍ଭାବ: ୦୧।୦୫।୧୯୫୬
ତିରୋଧାନ: ୦୯।୦୭।୨୦୨୪

ଚାହୁଁ ଚାହୁଁ ଦଶ ଦିନ ବିତିଗଲା। ଏବେବି ବିଶ୍ୱାସ ହେଉନାହିଁ ଯେ, ତୁମେ ଆମ୍ଭମାନଙ୍କୁ ଛାଡ଼ି ସବୁଦିନ ପାଇଁ ଚାଲି ଯାଇଛ। ତୁମର ସ୍ନେହ, ଶ୍ରଦ୍ଧା ଓ ଆଶୀର୍ବାଦ ଆମ ପାଇଁ ପ୍ରେରଣାଦାୟକ ହେଉ। ତୁମ ପବିତ୍ର ଆତ୍ମାର ସଦ୍‌ଗତି ପାଇଁ ପ୍ରଭୁ ଶ୍ରୀଜଗନ୍ନାଥଙ୍କ ନିକଟରେ ବିନମ୍ର ପ୍ରାର୍ଥନା କରୁଛୁ।

ଶୋକସନ୍ତପ୍ତ: ପୁଅ, ବୋହୂ, ଝିଅ, ଜ୍ୱାଇଁ, ନାତି, ନାତୁଣୀ, ବନ୍ଧୁ ଓ ପରିବାରବର୍ଗ।

ଧ-୭୭୬

ଏକାଦଶାହ ଉପଲକ୍ଷେ

ସ୍ୱର୍ଗତା ସୁକାନ୍ତି କୁମାରୀ ମହାଖୁଡ଼
କଣ୍ଡାପାଳ, ଢେଙ୍କାନାଳ

ଆବିର୍ଭାବ: ୧୫।୦୮।୧୯୪୨
ତିରୋଧାନ: ୦୯।୦୭।୨୦୨୪

ଆମକୁ ଶୋକ ସାଗରରେ ଭସାଇ ଦେଇ କେଉଁ ଅଜଣା ରାଇଜକୁ ଚାଲିଗଲୁ। ଯେଉଁଠି ଥାଆନା କାହିଁକି, ମା' ମଙ୍ଗଳା ତୋର ଅମର ଆତ୍ମାକୁ ସଦ୍‌ଗତି ପ୍ରଦାନ କରନ୍ତୁ।

ଶୋକସନ୍ତପ୍ତ: ପୁଅ: ବୁଲୁ, ଟୁଲୁ, ସିଲୁ, ଲୁଲୁ, ବୋହୂ: ମମତା, ରାଜଶ୍ରୀ, ସସ୍ମିତା, ମୀନାକ୍ଷୀ, ଝିଅ: ପ୍ରଭାସିନୀ, ନାତି: ପିଣ୍ଟୁ, ଲକି, ବିକି, ଶକ୍ତି, ମୁକ୍ତି, ଶାଶ୍ୱତ, ନାତୁଣୀ: ସ୍ନେହା, ପୂର୍ବାସା, ଅନ୍ୟାସା, ଲିଜା, ଲିମା, ଲିସା, ଲିନା ଏବଂ ବନ୍ଧୁବାନ୍ଧବ ଓ ଆତ୍ମୀୟସ୍ୱଜନ

ଧ-୭୫୪୩

ଦ୍ୱାଦଶାହ ଉପଲକ୍ଷେ
ଅଶ୍ରୁଳ ଶ୍ରଦ୍ଧାଞ୍ଜଳି

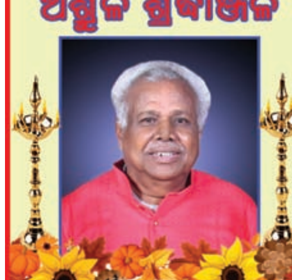

୰ବଳରାମ ସାହୁ
ଗାଡ଼କଣ, ଉପରସାହି, ଭୁବନେଶ୍ୱର

ଧରାବତରଣ- ୨୮.୦୭.୧୯୪୬
ସ୍ୱର୍ଗାରୋହଣ- ୦୮.୦୭.୨୦୨୪

ତୁମର ଅନାବିଳ ସ୍ନେହ, ଶ୍ରଦ୍ଧା ଓ ଅଶେଷ ତ୍ୟାଗ ଆମ ପାଇଁ ପ୍ରେରଣାର ଉତ୍ସ ହୋଇ ରହିବ। ତୁମ ଅମର ଆତ୍ମାର ସଦଗତି ନିମନ୍ତେ ପ୍ରଭୁ ଶ୍ରୀଜଗନ୍ନାଥଙ୍କ ଠାରେ ବିନମ୍ର ପ୍ରାର୍ଥନା।

-ଶୋକସନ୍ତପ୍ତ-

ତୁମର ଧର୍ମପତ୍ନୀ- ସଞ୍ଜୁକ୍ତା, ପୁତ୍ର-ପୁତ୍ରବଧୂ, ଝିଅ-ଜ୍ୱାଇଁ, ନାତି-ନାତୁଣୀ, ଭଣଜା-ଭାଣିଜି, ଝିଆରୀ-ପୁତୁରା ଏବଂ ସମସ୍ତ ପଦ୍ମାଭବନ ପରିବାର ବର୍ଗ ଓ ଆତ୍ମୀୟସ୍ୱଜନ।

ଧ-୭୬୧୩୭

ଧରିତ୍ରୀ
DHARITRI
Scan & Pay

ଧରିତ୍ରୀ କ୍ଲାସିଫାଏଡ୍ ବିଜ୍ଞାପନ ବାବଦୀୟ ଦେୟକୁ ନିମ୍ନପ୍ରଦତ୍ତ QR Code ସ୍କାନ୍ କରି ଯେକୌଣସି UPI App ମାଧ୍ୟମରେ ସହଜରେ ପୈଠ କରନ୍ତୁ।

BHIM | UPI

ଦେୟ ପୈଠ ହେଲାପରେ ରସିଦ୍‌ର Screenshotକୁ classifieddharitri@gmail.com ରେ ଇମେଲ୍ କରନ୍ତୁ।

କାର୍ଗିଲ ବିଜୟ ସ୍ମରଣରେ ମୋଟର ରାଲି

ଭୁବନେଶ୍ୱର, ୧୮।୭ (ତପନ ସ୍ୱାଇଁ): ୨୫ ତମ କାର୍ଗିଲ ବିଜୟ ଦିବସ ପାଇଁ ଭୁବନେଶ୍ୱର କଳିଙ୍ଗ ମୋଟର ସ୍ପୋର୍ଟ୍ସ କ୍ଲବ ପକ୍ଷରୁ ଏକ ମୋଟର ରାଲିର ଆୟୋଜନ କରାଯାଉଛି। ଆସନ୍ତା ୨୧ରେ ନୂଆଦିଲ୍ଲୀରୁ ରାଲି ବାହାରି ଅଟାରି ୱାଘା, ଭାରତ ପାକିସ୍ତାନ ସୀମା, ଶ୍ରୀନଗର ଦେଇ କାର୍ଗିଲ ବିଜୟ ମେମୋରିଆଲଠାରେ ପୁଷ୍ପମାଲ୍ୟ ଅର୍ପଣ କରିବ। ଏଠାରେ ସୂଚାଇ ଦିଆଯାଉଛି ଯେ ଓଡ଼ିଶାର ୮ ଜଣଙ୍କ ସହିତ ୫୧୯ ବୀରପୁତ୍ର ଏହି ଯୁଦ୍ଧରେ ନିଜ ପ୍ରାଣକୁ ଦେଶ ପାଇଁ ଆହୁତି ଦେଇଥିଲେ ଓ ଆମ ଦେଶକୁ ଜୟଯୁକ୍ତ କରାଇଥିଲେ। ସେହି ବୀରପୁତ୍ରଙ୍କୁ ସ୍ମରଣ କରି ୨୫ ତମ କାର୍ଗିଲ ବିଜୟ ଦିବସ ପାଇଁ ଭୁବନେଶ୍ୱରରେ ଥିବା କଳିଙ୍ଗ ମୋଟର ସ୍ପୋର୍ଟ୍ସ କ୍ଲବ ଦ୍ୱାରା ଏହି ମୋଟର ରାଲି ଆୟୋଜନ କରାଯିବ। ଏଥିରେ ୧୭ଟି ମୋଟର ଗାଡି ଏବଂ ୬୦ ଜଣ ଅଭିଜ୍ଞ ମୋଟର ଚାଳକ ଦେଶର ବିଭିନ୍ନ କୋଣରୁ ଆସି ଭାଗନେବେ। ଚାଳକଙ୍କ ମଧ୍ୟରେ ୧୭ ମହିଳା ସାମିଲ ରହିବେ। ଏହି ରାଲି ୩୦୦୦ କିଲୋମିଟର ପାହାଡିଆ ଏବଂ ଦୁର୍ଗମ ରାସ୍ତା ଅତିକ୍ରମ କରି ଅଗଷ୍ଟ ୨ରେ ଦିଲ୍ଲୀ ଫେରିବ।

ବାଜବଲ୍ ଫେରିଲା: ଇଂଲଣ୍ଡ ସ୍କୋର କଲା ଦ୍ରୁତତମ ଅର୍ଦ୍ଧଶତକ

ନଟିଂହାମ, ୧୮।୭ (ପି.ଟି.): ଟେଷ୍ଟ କ୍ରିକେଟରେ ଇଂଲଣ୍ଡ ଏହାର ଆକ୍ରମଣାତ୍ମକ ଆଭିମୁଖ୍ୟ ବଜାୟ ରଖିଛି। ଗୁରୁବାର ଏଠାରେ ୱେଷ୍ଟଇଣ୍ଡିଜ ବିପକ୍ଷ ଦ୍ୱିତୀୟ କ୍ରିକେଟ ଟେଷ୍ଟର ପ୍ରଥମ ଦିବସରେ ଦଳ ୪.୨ ଓଭରରେ ଦ୍ରୁତତମ ଅର୍ଦ୍ଧଶତକ ହାସଲ କରି ଏକ ରେକର୍ଡ ପ୍ରତିଷ୍ଠା କରିଛି। ଏହି ସମୟରେ ଓପନର ବେନ୍ ଡକେଟ (୧୪ ବଲ୍‌ରୁ ୩୩ ରନ) ଏବଂ ଓଲି ପୋପ୍ (୯ ବଲ୍‌ରୁ ୧୬ ନଟ୍‌ଆଉଟ) ମିଳିତ ଭାବେ ୧୦ ଚୌକା ଲାଗାଇଥିଲେ। ପୂର୍ବରୁ ଏହି ରେକର୍ଡ ଇଂଲଣ୍ଡ ନାମରେ ହିଁ ରହିଥିଲା। ଦଳ ୧୯୯୪ରେ ଦି ଓଭାଲଠାରେ ଦକ୍ଷିଣ ଆଫ୍ରିକା ବିପକ୍ଷ ମ୍ୟାଚରେ ୪.୩ ଓଭରରେ ୫୦ ରନ କରି ରେକର୍ଡ କରିଥିଲା। ଦ୍ରୁତତମ ଟିମ୍ ଅର୍ଦ୍ଧଶତକ ତାଲିକାରେ ତୃତୀୟ ସ୍ଥାନରେ ମଧ୍ୟ ଇଂଲଣ୍ଡ ରହିଛି। ୨୦୦୨ରେ ମାଞ୍ଚେଷ୍ଟରର ଓଲ୍ଡ ଟ୍ରାଫୋର୍ଡଠାରେ ଶ୍ରୀଲଙ୍କା ବିପକ୍ଷରେ ଇଂଲଣ୍ଡ ୫ ଓଭରରେ ଅର୍ଦ୍ଧଶତକ ହାସଲ କରିଥିଲା। ଶ୍ରୀଲଙ୍କା ଏହି ତାଲିକାର ୪ର୍ଥ ସ୍ଥାନରେ ରହିଛି। ୨୦୦୪ରେ ଦଳ କରାଚୀଠାରେ ପାକିସ୍ତାନ ବିପକ୍ଷ ମ୍ୟାଚରେ ୫.୨ ଓଭରରେ ଏହି ମାଇଲଖୁଣ୍ଟ ହାସଲ କରିଥିଲା। ତାଲିକାର ୫ମ ସ୍ଥାନରେ ରହିଥିବା ଭାରତ ୨୦୦୮ରେ ଚେନ୍ନାଇରେ ମାତ୍ର ୫.୩ ଓଭରରେ ୫୦ ରନ କରିଥିଲା। ଏହି ଭଳି ଅନ୍ୟ ଏକ କୀର୍ତ୍ତିମାନ ଦଳ ୨୦୨୩ରେ ପୋର୍ଟ ଅଫ୍ ସ୍ପେନ୍‌ରେ ୱେଷ୍ଟଇଣ୍ଡିଜ ବିପକ୍ଷରେ କରିଥିଲା।

ମେଡିକାଲ କଲେଜରେ ଚଳିତବର୍ଷ ଠାରୁ ହେଉ ନାମଲେଖା

ତାଳଚେର ଉପଜିଲାପାଳଙ୍କୁ ମେଡିକାଲ କଲେଜ କ୍ରିୟାନୁଷ୍ଠାନ କମିଟି ପକ୍ଷରୁ ଦାବିପତ୍ର ପ୍ରଦାନ କରାଯାଉଛି।

ମୁଖ୍ୟମନ୍ତ୍ରୀଙ୍କ ଉଦ୍ଦେଶ୍ୟରେ ଉପଜିଲାପାଳଙ୍କୁ ଦାବିପତ୍ର

ତାଳଚେର,୧୮।୭ (ମନୋଜ ନନ୍ଦ)

ତାଳଚେର ଠାରେ ନିର୍ମିତ ପବିତ୍ର ମୋହନ ପ୍ରଧାନ ମେଡିକାଲ କଲେଜରେ ଚଳିତବର୍ଷ ଠାରୁ ନାମଲେଖା ପାଇଁ ବିଜ୍ଞପ୍ତି ପ୍ରକାଶ କରିବା ନେଇ ସରକାରୀ ମେଡିକାଲ କଲେଜ କ୍ରିୟାନୁଷ୍ଠାନ କମିଟି ପକ୍ଷରୁ ମୁଖ୍ୟମନ୍ତ୍ରୀ ଏବଂ ସ୍ୱାସ୍ଥ୍ୟମନ୍ତ୍ରୀଙ୍କ ଉଦ୍ଦେଶ୍ୟରେ ଏକ ଦାବିପତ୍ର ଉପଜିଲାପାଳ ମନୋଜ କୁମାର ତ୍ରିପାଠୀଙ୍କୁ ପ୍ରଦାନ କରାଯାଇଛି। କମିଟି ଆବାହକ ପଦ୍ମ ଚରଣ ସାମଲଙ୍କ ନେତୃତ୍ୱରେ ସଦସ୍ୟମାନେ ଦାବିପତ୍ରରେ ଦର୍ଶାଇଛନ୍ତି, ପବିତ୍ର ମୋହନ ପ୍ରଧାନ ମେଡିକାଲ କଲେଜରେ ନାମଲେଖା ପାଇଁ କେବେ ବିଜ୍ଞପ୍ତି ପ୍ରକାଶ ପାଇବ ତାହା ଜନସାଧାରଣଙ୍କ ମନରେ ପ୍ରଶ୍ନବାଚୀ ସୃଷ୍ଟି କରିଛି। ପବିତ୍ର ମୋହନ ପ୍ରଧାନ ସରକାରୀ ମେଡିକାଲରେ ଆବଶ୍ୟକ ମୁତାବକ ପ୍ରଫେସର, ସହକାରୀ ପ୍ରଫେସର, ବିଶେଷଜ୍ଞ ଡାକ୍ତର, ପାରା ମେଡିକାଲ ଷ୍ଟାଫ ଓ ଯନ୍ତ୍ରପାତି ନ ଥିବାରୁ ଚିକିତ୍ସା ପାଇଁ କୌଣସି ରୋଗୀ ଆସୁ ନାହାନ୍ତି। ଏହାକୁ ଗୁରୁତର ସହ ବିଚାର କରି ତୁରନ୍ତ ପବିତ୍ର ମୋହନ ମେଡିକାଲ କଲେଜରେ ଚଳିତବର୍ଷ ଠାରୁ ନାମଲେଖା ପାଇଁ ବିଜ୍ଞପ୍ତି ପ୍ରକାଶ କରିବା ପାଇଁ କ୍ରିୟାନୁଷ୍ଠାନ କମିଟି ପକ୍ଷରୁ ଦାବୀ ଉପସ୍ଥାପନ କରାଯାଇଛି। ଏହି ଦାବିପତ୍ର ପ୍ରଦାନ ବେଳେ ବିନୋଦ ଲାଲ, ମନମୋହନ ନାଏକ, ସୁକାନ୍ତ ଦାସ, ମନୋଜ କୁମାର ଜେନା, ପ୍ରେମାନନ୍ଦ ମହାନ୍ତି, ଅନ୍ତର୍ଯ୍ୟାମୀ ପ୍ରଧାନ, ଶୋଭାଗିନୀ ଦାସ, ସୁଶୀଲ କୁମାର ନାଏକ, ନଖିଆ ସାହୁ, କିଶୋର ଚନ୍ଦ୍ର ବିଶ୍ୱାଳ, ଉଲ୍ଲାସ କୁମାର ମୁଦୁଲି, ପ୍ରହ୍ଲାଦ ଚନ୍ଦ୍ର ସାହୁ, କାଳନ୍ଦୀ ବିଶ୍ୱାଳ, ଭିକାରୀ ଚରଣ ପ୍ରଧାନ ପ୍ରମୁଖ ଉପସ୍ଥିତ ଥିଲେ।

ଓଡ଼ାପଡ଼ା ବ୍ଲକରେ ବିଧାୟିକାଙ୍କ ସମୀକ୍ଷା ବୈଠକ

ଓଡ଼ାପଡ଼ା,୧୮।୭(ରଞ୍ଜିତ ନାୟକ)

ଓଡ଼ାପଡ଼ା ବ୍ଲକ ସଭାଗୃହଠାରେ ଗୁରୁବାର ହିନ୍ଦୋଳ ବିଧାୟିକା ସୀମାରାଣୀ ନାୟକଙ୍କ ଉପସ୍ଥିତିରେ ସମୀକ୍ଷା ବୈଠକ ଅନୁଷ୍ଠିତ ହୋଇଯାଇଛି। ବିଡିଓ ଦିଲୀପ କୁମାର ଷଡ଼ଙ୍ଗୀଙ୍କ ଅଧକ୍ଷତାରେ ଅନୁଷ୍ଠିତ ସମୀକ୍ଷା ବୈଠକରେ ଢେଙ୍କାନାଳ ଜିଲା ପ୍ରକଳ୍ପ ଅଧିକାରୀ ଜ୍ୟୋତିଶଙ୍କର ସାହୁ, ବ୍ଲକ ଅଧକ୍ଷା ସସ୍ମିତା ମହାନ୍ତି, ଉପାଧକ୍ଷ ଅମିତାଭ ସ୍ୱାଇଁ, ତହସିଲଦାର ମହେଶ୍ୱର ବେହେରାଙ୍କ ସମେତ ବିଭିନ୍ନ ବିଭାଗର ଅଧିକାରୀ ଉପସ୍ଥିତ ରହି ବିଧାୟିକାଙ୍କ ପ୍ରଶ୍ନର ଉତ୍ତର ରଖିଥିଲେ। ବିଭିନ୍ନ ବିଭାଗରେ ଆବଶ୍ୟକ କର୍ମଚାରୀ ନ ଥିବାରୁ ସରକାରୀ କାର୍ଯ୍ୟରେ ସମସ୍ୟା ଦେଖାଦେଇଛି। ଆବଶ୍ୟକ କର୍ମଚାରୀ ଯୋଗାଇ ଦେବାକୁ ଅଧକ୍ଷା ମହାନ୍ତି ବିଧାୟିକାଙ୍କୁ ଅନୁରୋଧ କରିଥିଲେ। ସମସ୍ତ ସରକାରୀ ଯୋଜନା ଯେପରି ହିତାଧିକାରୀଙ୍କ ନିକଟରେ ପହଞ୍ଚିବ ସେଥିପାଇଁ ଅଧିକାରୀମାନେ ଉଦ୍ୟମ କରିବା ପାଇଁ ବିଧାୟିକା ପରାମର୍ଶ ଦେଇଥିଲେ। ଏ ଦିଗରେ ଆବଶ୍ୟକ ସହାୟତା ଯୋଗାଇ ଦେବାକୁ ଜିଲା ପ୍ରକଳ୍ପ ନିର୍ଦ୍ଦେଶକ ଜ୍ୟୋତିଶଙ୍କର ସାହୁ ପ୍ରତିଶ୍ରୁତି ଦେଇଥିଲେ। ଶେଷରେ ସିଡିପିଓ ନିବେଦିତା ତ୍ରିପାଠୀ ଧନ୍ୟବାଦ ଦେଇଥିଲେ।

ଓଡ଼ାପଡ଼ା ବ୍ଲକ ସଭାଗୃହଠାରେ ଅନୁଷ୍ଠିତ ସମୀକ୍ଷା ବୈଠକରେ ହିନ୍ଦୋଳ ବିଧାୟିକା ସୀମାରାଣୀ ନାୟକଙ୍କ ସହିତ ଅଧିକାରାମାନେ।

ନୂତନ ମହିମା ମଠ ପ୍ରତିଷ୍ଠା ଉତ୍ସବ

ଛେଣ୍ଡିପଦା,୧୮।୭(ଅଜିତ ଧଳ)

ଛେଣ୍ଡିପଦା ବ୍ଲକ ସୀମାନ୍ତ ବୁଢ଼ାପାଳ ନିକଟସ୍ଥ ପରା ଗ୍ରାମରେ ଏକ ଅଲେଖ ମହିମା ଧର୍ମର ମଠ ସ୍ଥାପନ କରାଯାଇଛି। ବ୍ରହ୍ମର୍ଷି ଶ୍ରୀମତ୍ ବାବା ପ୍ରଭାକର ଦାସଙ୍କ ଆଦର୍ଶ ଓ ନୀତିନିୟମକୁ ପାଥେୟ କରି ପୋଲିସ ଅଧିକାରୀ ତପନ କୁମାର ନାୟକ 'ଗୁରୁସ୍ୱାମୀ ମହିମା ମଠ' ନାମରେ ଏହି ଧର୍ମାନୁଷ୍ଠାନ ପ୍ରତିଷ୍ଠା କରିଛନ୍ତି। ଏହି ଅବସରରେ ମଠ କମିଟି ଗଠନ କରାଯାଇଛି। ପରିଚାଳକ ଭାବେ ତପନ ନାୟକ, ସମ୍ପାଦକ ପ୍ରକାଶ ନାଏକ, ସଭାପତି ନରୋତ୍ତମ ନାଏକ ଦାୟିତ୍ୱ ଗ୍ରହଣ କରିଛନ୍ତି। ପ୍ରାରମ୍ଭରେ ମହିମା ସାଧୁମାନେ ଜଗତ କଲ୍ୟାଣ ନିମିତ୍ତ ମହିମା ଗୋସାଇଁଙ୍କ ନିକଟରେ ପ୍ରାର୍ଥନା କରିଥିଲେ। ବିଭିନ୍ନ ଅଞ୍ଚଳରୁ ଆସିଥିବା ମହିଳା ସଂକୀର୍ତ୍ତନ ମଣ୍ଡଳୀ ହରିନାମ ପରିବେଷଣ କରିଥିଲେ। ଛେଣ୍ଡିପଦା, କଣିହାଁ, ରେଙ୍ଗାଳି, ପାଲଲହଡ଼ା, ରେଢ଼ାଖୋଲ ଓ ଦେବଗଡ଼ ଅଞ୍ଚଳରୁ ଶତାଧିକ ମହିମା ଧର୍ମାବଲମ୍ବୀ ଯୋଗ ଦେଇଥିଲେ। ଭକ୍ତ ଶ୍ରୀଧର ନାଏକ, ସନ୍ତୋଷ ନାଏକ, କୁବେର ନାଏକ, ଭୁବନ ନାଏକ, ବସନ୍ତ ନାଏକ, ପତି ନାଏକ ପରିଚାଳନା କରିଥିଲେ। ସ୍ଥାନୀୟ ହିରୋ କ୍ଲବ ସଭାପତି ବିଶିକେଶନ ନାଏକ ଓ ସମ୍ପାଦକ ତରୁଣ ନାଏକଙ୍କ ସମେତ ବହୁ ସଦସ୍ୟ ସହଯୋଗ କରିଥିଲେ।

ଉନ୍ନୟନ କାର୍ଯ୍ୟ ସମ୍ପର୍କରେ ଆଲୋଚନା

କାମାକ୍ଷାନଗର ବ୍ଲକ ସଭାଗୃହଠାରେ ଅନୁଷ୍ଠିତ ପଞ୍ଚାୟତ ସମିତିର ୭ମ ସାଧାରଣ ବୈଠକରେ ବିଧାୟକଙ୍କ ସହିତ ଅଧିକାରାମାନେ।

କାମାକ୍ଷାନଗର,୧୮।୭ (ସୁଧୀର କୁମାର ପରିଡା)

ଢେଙ୍କାନାଳ ଜିଲା କାମାକ୍ଷାନଗର ପଞ୍ଚାୟତ ସମିତିର ୭ମ ସାଧାରଣ ବୈଠକ ଗୁରୁବାର ପଞ୍ଚାୟତ ସମିତି ସଭାଗୃହ ପରିସରରେ ଅନୁଷ୍ଠିତ ହୋଇଯାଇଛି। ଅଧକ୍ଷ ପ୍ରେମାନନ୍ଦ ସାହୁଙ୍କ ଅଧକ୍ଷତାରେ ଅନୁଷ୍ଠିତ ବୈଠକରେ ଅତିଥି ଭାବେ କାମାକ୍ଷାନଗରର ବିଧାୟକ ଶତ୍ରୁଘ୍ନ ଜେନା, ପରଜଙ୍ଗ ବିଧାୟକ ବିଭୁତି ଭୂଷଣ ପ୍ରଧାନ, ଏମ୍‌ପିଙ୍କ ପ୍ରତିନିଧି ପବିତ୍ରମୋହନ ବିଶ୍ୱାଳ ଯୋଗ ଦେଇଥିଲେ। ସଭା ଆରମ୍ଭରେ ଅଧକ୍ଷ ଅତିଥିମାନଙ୍କୁ ସ୍ୱାଗତ କରିଥିଲେ। ବିଡିଓ ଅବିନାଶ ପାଣ୍ଡିଆ ପୂର୍ବ ବୈଠକର ବିବରଣୀ ପାଠ କରି ଆଗାମୀ କାର୍ଯ୍ୟପନ୍ଥା ସମ୍ପର୍କରେ ଆଲୋଚନା କରିଥିଲେ। ବୈଠକରେ ଶିକ୍ଷା, ସ୍ୱାସ୍ଥ୍ୟ, କୃଷି, ମତ୍ସ୍ୟ, ପଶୁପାଳନ, ମିଶନଶକ୍ତି, ଜଙ୍ଗଲ, କ୍ଷୁଦ୍ରଜଳସେଚନ ବିକାଶ ଉପରେ ଆଲୋଚନା କରାଯାଇଥିଲା। ବୈଠକରେ ଜିଲାପରିଷଦ ସଦସ୍ୟା ଦୀପ୍ତିମୟୀ ବିଶ୍ୱାଳ, ଅବନ୍ତୀ ସେଠୀ, ଅଶୋକ ବେହେରା, ସରପଞ୍ଚ ଶିଶିରକାନ୍ତ ବେହେରା, ସନ୍ଧ୍ୟାରାଣୀ ଷଣ୍ଢ, ମଦନ ବେହେରା, ସମିତିସଭ୍ୟ ଶୁଶାନ୍ତ ପଟ୍ଟନାୟକ, ଲମ୍ବୋଦର ନାୟକଙ୍କ ସମେତ ବିଭିନ୍ନ ପଞ୍ଚାୟତର ନିର୍ବାଚିତ ଲୋକ ପ୍ରତିନିଧି, ବିଭିନ୍ନ ବିଭାଗୀୟ ଅଧିକାରୀ ଉପସ୍ଥିତ ଥିଲେ।

୪୯ ୟୁନିଟ୍ ରକ୍ତ ସଂଗ୍ରହ

ବଅଁରପାଳ,୧୮।୭(ସୁବାସ ସାହୁ)/ ନାଲ୍‌କୋ (ଲୁସି ରାଉତ)

ବଅଁରପାଳ ବ୍ଲକ ଦିବ୍ୟଦର୍ଶନ ଶିଶୁ ମନ୍ଦିରଠାରେ ଏକ ସ୍ୱେଚ୍ଛାକୃତ ରକ୍ତଦାନ ଶିବିର ଅନୁଷ୍ଠିତ ହୋଇଯାଇଛି। ଏଥିରେ ୪୯ ୟୁନିଟ୍ ରକ୍ତ ସଂଗ୍ରହ କରାଯାଇଥିଲା। ଶିବିରରେ ମୁଖ୍ୟ ଅତିଥି ଭାବେ ବଅଁରପାଳ ଥାନା ଅଧିକାରୀ ଦୁଷ୍ମନ୍ତ କୁମାର ସିଂହ ଯୋଗ ଦେଇଥିଲେ। ଦିବ୍ୟଦର୍ଶନ ସଂଘ କେନ୍ଦ୍ରୀୟ କମିଟି ଅଧକ୍ଷ ଉଦୟ ନାଥ ସାହୁ, ସମ୍ପାଦକ ସଞ୍ଜୟ କୁମାର ସାହୁ, କେନ୍ଦ୍ରୀୟ କମିଟି ସଭ୍ୟ ହେମନ୍ତ କୁମାର ସାହୁ, ଦିବ୍ୟଦର୍ଶନ ଶିଶୁ ମନ୍ଦିରର ପ୍ରଧାନ ଆଚାର୍ଯ୍ୟ ଅନୁପମା ସାହୁ, ଭରତଚନ୍ଦ୍ର ସାହୁ, ବସନ୍ତ କୁମାର ମାଝୀ, ହୃଷୀକେଶ ସାହୁ, ଗୋପୀନାଥ ସାହୁଙ୍କ ସମେତ ଦିବ୍ୟଦର୍ଶନ ସଂଘର ସମସ୍ତ ସଦସ୍ୟ ଓ ଦିବ୍ୟଦର୍ଶନ ଶିଶୁ ମନ୍ଦିରର ସମସ୍ତ ଗୁରୁଜୀଗୁରୁମା ସହଯୋଗ କରିଥିଲେ।

ମନ୍ଦରଗିରି ସୁରକ୍ଷା ମଞ୍ଚ ତରଫରୁ ବନମହୋତ୍ସବ

ଅନୁଗୋଳ,୧୮।୭ (ଜ୍ୟୋତିରଞ୍ଜନ ସାହୁ)

ମନ୍ଦରଗିରି ସୁରକ୍ଷା ମଞ୍ଚ ତରଫରୁ ଡୁମୁଣି କୁକୁଟେଶ୍ୱର ଶିବ ମନ୍ଦିର ଠାରେ ବନ ମହୋତ୍ସବ ପାଳିତ ହୋଇଯାଇଛି। ମନ୍ଦରଗିରି ସୁରକ୍ଷାରେ ଜଡିତ ଡୁମୁଣି, ରଗୁଡ଼ିଆପଡା, ଶରଧାପୁର, ବଡ଼କେରା, ଚନ୍ଦ୍ରବାହଳ, ମୂଷାପାପୁଲି ଗ୍ରାମବାସୀ ଉକ୍ତ ମହୋତ୍ସବରେ ଯୋଗଦେଇ ଚାରା ରୋପଣ କରିଥିଲେ। ମୁରଲୀଧର ବେହେରାଙ୍କ ସଭପତିତ୍ୱରେ ଅନୁଷ୍ଠିତ ଏହି କାର୍ଯ୍ୟକ୍ରମରେ ଅନୁଗୋଳ ବିଧାୟକ ପ୍ରତାପ ଚନ୍ଦ୍ର ପ୍ରଧନ, ଏଫଇଏସର ମୁଖ୍ୟ କର୍ମକର୍ତ୍ତା ସ୍ୱପ୍ନା ଷଡ଼ଙ୍ଗୀ, ରେଞ୍ଜ ଅଫିସର ହରମୋହନ ନାୟକ, ବଡ଼କେରା ସରପଞ୍ଚ ହାଡ଼ିବନ୍ଧୁ ବେହେରା, ସୁରକ୍ଷା ମଞ୍ଚ ଆବାହକ ସୁଧାକର ପ୍ରଧାନ ପ୍ରମୁଖ ଯୋଗଦେଇ ମନ୍ଦରଗିରିର ସୁରକ୍ଷା ପାଇଁ ନିଆଯାଇଥିବା କାର୍ଯ୍ୟକ୍ରମ ଉପରେ ଆଲୋକପାତ କରିଥିଲେ। ୧୯୯୬ ମସିହାରୁ ସୁରକ୍ଷା ମଞ୍ଚ ଗଠନ କରାଯାଇ ଶ୍ରୀହୀନ ମନ୍ଦରଗିରିର ଜୈବ ବିବିଧତାକୁ ସୁରକ୍ଷିତ କରିବା ପାଇଁ ଗ୍ରାମବାସୀ ମିଳିତ ପଦକ୍ଷେପ ନେଇଆସୁଥିବା ବେଳେ ଏଥିରେ ଏଫ୍‌ଇଏସ୍ ଏବଂ ଜଙ୍ଗଲ ବିଭାଗର ଭୂମିକାକୁ ବିଧାୟକ ପ୍ରଶଂସା କରିଥିଲେ। ପ୍ରଧାନମନ୍ତ୍ରୀଙ୍କ ସଂକଳ୍ପ ମା' ପାଇଁ ଗଛଟିଏ କାର୍ଯ୍ୟକ୍ରମରେ ଚାରା ରୋପଣ କରି ତାହାର ସୁରକ୍ଷା କରିବା ପାଇଁ ଗ୍ରାମବାସୀଙ୍କୁ ଅନୁରୋଧ କରିଥିଲେ। ମନ୍ଦରଗିରିର ସବୁଜିମାକୁ ବଜାୟ ରଖିବା ପାଇଁ ଆଗାମୀ ପିଢ଼ି ପ୍ରସ୍ତୁତ ରହିବା ପାଇଁ ସ୍ୱପ୍ନା ଷଡ଼ଙ୍ଗୀ ପରାମର୍ଶ ଦେଇଥିଲେ।

ସରକାରୀ ଜମି ଜବରଦଖଲ ଅଭିଯୋଗ

ତହସିଲଦାରଙ୍କ ଦ୍ୱାରସ୍ଥ ହେଲେ ଗ୍ରାମବାସୀ

ବଅଁରପାଳ,୧୮।୭(ସୁବାସ ସାହୁ)

ବଅଁରପାଳ ବ୍ଲକ ବଉଳିଗଡ଼ ଗ୍ରାମଠାରେ ପ୍ରାୟ ୨୦ ବର୍ଷ ହେବ ଏକ ପାନୀୟ ଜଳ ପ୍ରକଳ୍ପ ସ୍ଥାପିତ ହୋଇଛି। ଉକ୍ତ ଜମି ଚାରି ପାଖରେ ଗୋଚର ଜମି ରହିଛି। ସେହି ଗୋଚର ଜମିକୁ ପାଣି ଫ୍ୟାକ୍ଟ୍ରି ମାଲିକ ଜବରଦଖଲ କରିଥିବା ଅଭିଯୋଗ ହୋଇଛି। ଏ ନେଇ ଗ୍ରାମବାସୀ ତହସିଲଦାରଙ୍କ ନିକଟରେ ପୂର୍ବରୁ ଲିଖିତ ଅଭିଯୋଗ କରିଥିଲେ। ହେଲେ କୌଣସି ପଦକ୍ଷେପ ଗ୍ରହଣ କରାଯାଇ ନ ଥିବାରୁ ଅସନ୍ତୋଷ ପ୍ରକାଶ ପାଇଛି। ଜବରଦଖଲ ହଟାଇବା ପାଇଁ ଗୁରୁବାର ଗ୍ରାମବାସୀ ପୁଣି ତହସିଲଦାରଙ୍କ ନିକଟରେ ଲିଖିତ ଅଭିଯୋଗ କରିଛନ୍ତି। ଏ ନେଇ ବଅଁରପାଳ ତହସିଲଦାର କହିଛନ୍ତି, ଆର୍‌ଆଇଙ୍କୁ ତୁରନ୍ତ ଜମି ଚିହ୍ନଟ ପାଇଁ କୁହାଯାଇଛି। ଚିହ୍ନଟ ପରେ ପଦକ୍ଷେପ ଗ୍ରହଣ କରାଯିବ।

ଚଷା ସମାଜ ପକ୍ଷରୁ ଏମ୍‌ପି, ବିଧାୟକଙ୍କୁ ସମ୍ବର୍ଦ୍ଧନା

ପଳାଶୁଣି ବିଷ ଚଷା ସମାଜ ପକ୍ଷରୁ ଢେଙ୍କାନାଳ ଏମ୍‌ପି ଓ ପରଜଙ୍ଗ ବିଧାୟକଙ୍କୁ ସମ୍ବର୍ଦ୍ଧନା ଦିଆଯାଉଛି।

କାମାକ୍ଷାନଗର,୧୮।୭(ଅମ୍‌ଜାଦ୍ ଖାନ୍)

ଢେଙ୍କାନାଳ ଜିଲା କଙ୍କଡାହାଡ଼ ବ୍ଲକ କୁଟୁରିଆ ପଞ୍ଚାୟତ ଗୋଲାଗାଡ଼ିଆ ଗ୍ରାମ ପରିବେଶ ବିହାରଠାରେ ପଳାଶୁଣି ବିଷ ଚଷା ସମାଜ ପକ୍ଷରୁ ଗୁରୁବାର ଢେଙ୍କାନାଳ ଏମ୍‌ପି ରୁଦ୍ର ନାରାୟଣ ପାଣି ଓ ପରଜଙ୍ଗ ବିଧାୟକ ବିଭୂତି ଭୂଷଣ ପ୍ରଧାନଙ୍କୁ ସମ୍ବର୍ଦ୍ଧନା ଦିଆଯାଇଛି। ଏମ୍‌ପି ପାଣି ଓ ପରଜଙ୍ଗ ବିଧାୟକ ପ୍ରଧାନ ପରିବେଶ ବିହାରଠାରେ ପହଞ୍ଚିବା ପରେ ସମାଜର କର୍ମକର୍ତ୍ତାମାନେ ଉଭୟଙ୍କୁ ପୁଷ୍ପଗୁଚ୍ଛ ଓ ଉତ୍ତରୀୟ ଦେଇ ସମ୍ବର୍ଦ୍ଧିତ କରିଥିଲେ। ସମାଜ ତରଫରୁ ବିଧାୟକଙ୍କୁ ସମାଜ କାର୍ଯ୍ୟାଳୟ ଗୃହନିର୍ମାଣ, ମହାବିରୋଡ ଡାକ୍ତରଖାନାର ନୂତନ ଗୃହ ଉଦ୍‌ଘାଟନ ଓ ଅଭାବୀ ଡାକ୍ତର ପଦବୀ ପୂରଣ, ଶୀତଳ ଭଣ୍ଡାର ପ୍ରତିଷ୍ଠା, ବନ୍ୟଜନ୍ତୁ ନଷ୍ଟ କରୁଥିବା ଖାଦ୍ୟ ଶସ୍ୟର କ୍ଷତିପୂରଣ ସହାୟତା ତୁରନ୍ତ ଚାଷୀଙ୍କୁ ମିଳିବା ପାଇଁ ଦାବିପତ୍ର ଦିଆଯାଇଥିଲା। ଏହି କାର୍ଯ୍ୟକ୍ରମରେ ସମାଜର କର୍ମକର୍ତ୍ତା ଉପସ୍ଥିତ ଥିଲେ।

ଶ୍ରାବଣରେ ଶୃଙ୍ଖଳିତ ଜଳଲାଗି ଉପରେ ଗୁରୁତ୍ୱ

ଆଠମଲ୍ଲିକ,୧୮।୭(ଉଦୀପ୍ତ ପୁରୋହିତ)

ଆସନ୍ତା ଶ୍ରାବଣ ମାସର ସୋମବାରଗୁଡ଼ିକରେ ବୋଲବମ ଭକ୍ତମାନେ କିପରି ସୁବିଧାରେ ମହାଦେବଙ୍କ ଠାରେ ଜଳଲାଗି କରିପାରିବେ ସେ ନେଇ ଆଠମଲ୍ଲିକ ଉପଖଣ୍ଡ ପ୍ରଶାସନ ତରଫରୁ ଏକ ପ୍ରସ୍ତୁତି ବୈଠକ ଅନୁଷ୍ଠିତ ହୋଇଯାଇଛି। ସ୍ଥାନୀୟ ଉପ ଜିଲାପାଳଙ୍କ କାର୍ଯ୍ୟାଳୟ ପରିସରରେ ଥିବା ସଭାଗୃହରେ ଭାରପ୍ରାପ୍ତ ଉପଜିଲାପାଳ ଡ, ପ୍ରଭୁପୀୟୂଷ ମହାପାତ୍ରଙ୍କ ଅଧକ୍ଷତାରେ ଅନୁଷ୍ଠିତ ଏହି ବୈଠକରେ ଅଞ୍ଚଳର ପ୍ରସିଦ୍ଧ ଶୈବପୀଠ ଦେଉଳଝରିରେ ସହସ୍ରାଧିକ କାଉଡ଼ିଆ ଭକ୍ତଙ୍କ ଜଳଲାଗିକୁ କିପରି ଶୃଙ୍ଖଳିତ କରାଯାଇପାରିବ ତାହା ଉପରେ ଆଲୋଚନା କରାଯାଇଥିଲା। ରାତି ୩ଟାରେ ମନ୍ଦିର ଖୋଲାଯାଇ ସିଦ୍ଧେଶ୍ୱର ବାବାଙ୍କ ଯଥା ପୂଜାନୀତି ସମ୍ପୂର୍ଣ୍ଣ ହେଲା ପରେ ଜଳଲାଗି ଆରମ୍ଭ କରାଯିବ ବୋଲି ବୈଠକରେ ନିଷ୍ପତ୍ତି ନିଆଯାଇଥିଲା। ଏଥିସହିତ ମନ୍ଦିର ପରିସର ସଫା ସୁତୁରା, ଆଲୋକ ବ୍ୟବସ୍ଥା, ଶୃଙ୍ଖଳିତ ଦର୍ଶନ ପାଇଁ ବ୍ୟାରିକେଡ ନିର୍ମାଣ ଆଦି ଉପରେ ଆଲୋଚନା କରାଯାଇଥିଲା। ଭାରପ୍ରାପ୍ତ ଉପଜିଲାପାଳ ମହାପାତ୍ରଙ୍କ ସମେତ ଅତିରିକ୍ତ ତହସିଲଦାର ବିଭୂତି ଭୂଷଣ ମଲ୍ଲିକ, ସୂଚନା ଲୋକ ସମ୍ପର୍କ ଅଧିକାରୀ ତନ୍ମୟ ପାତ୍ର, ନିର୍ବାହୀ ଅଧିକାରୀ ଅବିନାଶ ମହାନ୍ତି, ପୁରୁଣାମାଣତ୍ରି ରାଜସ୍ୱ ନିରୀକ୍ଷକ ଉଦୟ ଚନ୍ଦ୍ର ନାଏକ, ଦେବୋତ୍ତର ସହାୟକ ନଗେନ ରାଉତ ଓ ଉପଖଣ୍ଡସ୍ତରୀୟ ଅଧିକାରୀ, ମନ୍ଦିର ପୂଜକ କମିଟି ସଭାପତି ଧାର୍ମିକ ପରିଚ୍ଛା, ସମ୍ପାଦକ ପୂର୍ଣ୍ଣଚନ୍ଦ୍ର ଦେହୁରୀ ଓ ଗଣମାଧ୍ୟମ ପ୍ରତିନିଧି ଯୋଗ ଦେଇଥିଲେ।

ବୈଠକରେ ଉପସ୍ଥିତ ଅଧିକାରୀମାନେ।

ଛେଣ୍ଡିପଦାରେ ବ୍ଲକସ୍ତରୀୟ ଜନଶୁଣାଣି ଶିବିର

ଛେଣ୍ଡିପଦା ବ୍ଲକ ସଭାଗୃହରେ ଅନୁଷ୍ଠିତ ଜନ ଶୁଣାଣି ଶିବିରରେ ଅଧିକାରୀମାନେ ଅଭିଯୋଗ ଶୁଣୁଛନ୍ତି।

ଛେଣ୍ଡିପଦା,୧୮।୭(ଅଜିତ ଧଳ)

ଛେଣ୍ଡିପଦା ବ୍ଲକ ସଭାଗୃହରେ ଗୁରୁବାର ବ୍ଲକସ୍ତରୀୟ ଜନଶୁଣାଣି ଶିବିର ଅନୁଷ୍ଠିତ ହୋଇଯାଇଛି। ବିଡିଓ ତ୍ରିବିକ୍ରମ କୁମୁରା ଏଥିରେ ଅଧକ୍ଷତା କରିଥିଲେ। ଅନୁଗୋଳ ଜିଲା ପରିଷଦର କାର୍ଯ୍ୟନିର୍ବାହୀ ଅଧିକାରୀ ହେମନ୍ତ କୁମାର ସିଂ, ବ୍ଲକ ଉପାଧକ୍ଷା ସୁମିତ୍ରା ସାହୁ, ଉପାଧକ୍ଷା ଝରଣା ସ୍ୱାଇଁ, ଜିଲା ସାମାଜିକ ସୁରକ୍ଷା ଅଧିକାରୀ ସୁଧାଂଶୁ ଶେଖର ସାହୁ, ସହକାରୀ ନିର୍ବାହୀ ଯନ୍ତ୍ରୀ ରଞ୍ଜନ କୁମାର ସେଠୀ, ଆମୁସ ମ୍ୟାନ ବିଭୁତି ପଟ୍ଟନାୟକ ଓ ବ୍ଲକର ଏପିଓ ସାଗରିକା ସାହୁ ପ୍ରମୁଖ ଯୋଗଦେଇ କାର୍ଯ୍ୟକ୍ରମର ସମୀକ୍ଷା କରିବା ସହିତ ଜନଶୁଣାଣି ସମ୍ପର୍କରେ ସୂଚନା ଦେଇଥିଲେ। ଏହାପରେ ଜିଲା ପରିଷଦର କାର୍ଯ୍ୟନିର୍ବାହୀ ଅଧିକାରୀ ହେମନ୍ତ କୁମାର ସିଂ ୨୦୨୩-୨୪ ଆର୍ଥିକ ବର୍ଷର କାର୍ଯ୍ୟ କରାଯାଇଥିବା ବିଭିନ୍ନ ପ୍ରକଳ୍ପର ବ୍ୟୟ ଅଟକଳ ଉପସ୍ଥାପନା କରିବା ସହିତ ମହାତ୍ମା ଗାନ୍ଧୀ ଜାତୀୟ ଗ୍ରାମୀଣ ନିଶ୍ଚିତ କର୍ମନିଯୁକ୍ତି ଯୋଜନାର ସମୀକ୍ଷା କରିଥିଲେ। ସେହିପରି ବିଭିନ୍ନ ପଞ୍ଚାୟତଗସ୍ତ କରି ଗତ ଆର୍ଥିକ ବର୍ଷରେ ହୋଇଥିବା କାର୍ଯ୍ୟର ସମୀକ୍ଷା କରାଯାଉଥିବାବେଳେ ବହୁ ପଞ୍ଚାୟତରେ ଏମ୍‌ଜିଏନ୍‌ଆର୍‌ଇଜିଏସ୍ ସମ୍ପର୍କିତ କୌଣସି କାଗଜପତ୍ର ପେଶ କରି ନ ଥିବାରୁ ଶିବିରରେ ଅଧିକାରୀମାନେ ଅସନ୍ତୋଷ ପ୍ରକାଶ କରିଥିଲେ। ସେହିପରି ଛେଣ୍ଡିପଦାର ବିଭିନ୍ନ ବିଦ୍ୟାଳୟରେ ଛାତ୍ରୀଛାତ୍ରଙ୍କୁ ମଧ୍ୟାହ୍ନଭୋଜନ ବଦଳରେ ବିସ୍କୁଟ୍ ଦିଆଯାଉଥିବା ନେଇ ନିର୍ବାଚିତ ଜନପ୍ରତିନିଧିମାନେ ଅଭିଯୋଗ କରିଥିଲେ। ଏହି ଜନ ଶୁଣାଣିରେ ବ୍ଲକର ୩୪ଟି ପଞ୍ଚାୟତର ସରପଞ୍ଚ, ସମିତସଭ୍ୟ, ଜିଲାପରିଷଦ ସଭ୍ୟ, ପଞ୍ଚାୟତ ନିର୍ବାହୀ ଅଧିକାରୀ, ଗ୍ରାମ ରୋଜଗାର ସେବକ, ସାମାଜିକ ସୁରକ୍ଷା ବିଭାଗ, ବନବିଭାଗ, ଉଦ୍ୟାନ ବିଭାଗ, ଜଳ ଛାୟା ପ୍ରକଳ୍ପ ବିଭାଗର ଅଧିକାରୀମାନେ ଯୋଗ ଦେଇଥିଲେ।

ଠିକା ଶ୍ରମିକଙ୍କ କାର୍ଯ୍ୟବନ୍ଦ ଆନ୍ଦୋଳନ

ବଅଁରପାଳ,୧୮।୭(ସୁବାସ ସାହୁ)

ବଅଁରପାଳ ବ୍ଲକ ନାଲ୍‌କୋ ସ୍ମେଲଟର ପ୍ଲାଣ୍ଟର ଜଣେ ଠିକାଦାର ଶ୍ରମିକମାନଙ୍କୁ ଉପଯୁକ୍ତ ସମୟରେ ବେତନ ଦେଉ ନ ଥିବା ପ୍ରତିବାଦରେ ଗୁରୁବାରଠାରୁ ଶ୍ରମିକମାନେ କାର୍ଯ୍ୟବନ୍ଦ ଆନ୍ଦୋଳନ କରିଛନ୍ତି। ଶ୍ରମିକମାନେ ଅଭିଯୋଗ କରିଛନ୍ତି, ସ୍ମେଲଟର ପ୍ଲାଣ୍ଟ ମୋବାଇଲ ଇକ୍ୱିପମେଣ୍ଟ ଶପ୍‌ର ବାର୍ଷିକ ମରାମତି କାର୍ଯ୍ୟ ପାଇଁ ସେମାନେ ଏକ ଠିକାସଂସ୍ଥା ଅଧୀନରେ କାର୍ଯ୍ୟ କରୁଛନ୍ତି। କିନ୍ତୁ ଠିକାଦାର ଶ୍ରମିକମାନଙ୍କୁ ବର୍ଷ ବର୍ଷ ଧରି ନିୟମିତ ଭାବେ ମାସିକ ବେତନ ଦେଉ ନାହାନ୍ତି। ପ୍ରତ୍ୟେକ ମାସରେ ଶ୍ରମିକମାନେ ତାଙ୍କ ମଜୁରି ପାଇଁ ବିଭାଗୀୟ ଅଧିକାରୀ, ମାନବ ସମ୍ବଳ ବିକାଶ ଏବଂ ପ୍ରଶାସନିକ ବିଭାଗର ଅଧିକାରୀଙ୍କୁ ଅବଗତ କରାଇଥିଲେ ମଧ୍ୟ ସୁଫଳ ମିଳୁନାହିଁ। ଏହାର ପ୍ରତିବାଦରେ ଶ୍ରମିକମାନେ କାର୍ଯ୍ୟ ବନ୍ଦ ଆନ୍ଦୋଳନ କରିବାକୁ ନିଷ୍ପତ୍ତି ନେଇଛନ୍ତି। ଏଥିଯୋଗୁ ଯାହା କ୍ଷତି ହେବ ନାଲ୍‌କୋ କର୍ତ୍ତୃପକ୍ଷ ଓ ଠିକାଦାର ସମ୍ପୂର୍ଣ୍ଣ ଦାୟୀ ରହିବେ ବୋଲି ଶ୍ରମିକମାନେ ଚେତାବନୀ ଦେଇଛନ୍ତି।

ଧରିତ୍ରୀ 50 Years
ଧରିତ୍ରୀ DHARITRI
www.orissakhabar.com/ www.dharitri.com ପୃଷ୍ଠା ୧୬ Press Regd. No. R.N. 21326/74 Postal Regd. No. BN/42/24-26. ଭୁବନେଶ୍ୱର, ଶୁକ୍ରବାର, ଜୁଲାଇ ୧୯/୨୦୨୪ Bhubaneswar, Friday, July 19/ 2024

କିଟ୍‌ର ୧୧ ଅଲିମ୍ପିଆନ୍‌ଙ୍କୁ ଭର୍ଚୁଆଲ ସମ୍ବର୍ଦ୍ଧନା

କିଟ୍‌ର ଅଲିମ୍ପିଆନ୍‌ମାନଙ୍କ ପାଇଁ ଗୁରୁବାର ଅନୁଷ୍ଠିତ ଭର୍ଚୁଆଲ ସମ୍ବର୍ଦ୍ଧନା ଉତ୍ସବରେ ଉପସ୍ଥିତ ରାଜ୍ୟର ତାରକା ଖେଳାଳି ଓ ଅତିଥିବୃନ୍ଦ।(ଫଟୋ: ବିକାଶ ନାୟକ)

ଭୁବନେଶ୍ୱର,୧୮।୭
(ସରୋଜ ଜେନା)

ଭାରତ ପକ୍ଷରୁ ବୁଧବାର ଏହାର ଅଲିମ୍ପିକ୍ସ ଦଳ ଘୋଷଣା କରାଯାଇଥିଲା। ୧୧୭ ଜଣ ଖେଳାଳି ଓ ୧୪୦ ସପୋର୍ଟ ଷ୍ଟାଫ୍‌ଙ୍କୁ ପ୍ୟାରିସ୍ ୨୦୨୪ ପାଇଁ ଭାରତୀୟ ଦଳରେ ସ୍ଥାନ ମିଳିଛି। ଏହା ମଧ୍ୟରୁ କିଟ୍ ବିଶ୍ୱବିଦ୍ୟାଳୟର ୧୧ ଜଣ ଆଥ୍‌ଲେଟ ଓ ଜଣେ ଅଫିସିଆଲ ସ୍ଥାନ ପାଇଥିବା ବେଳେ ଗୁରୁବାର ଏକ ଭର୍ଚୁଆଲ କାର୍ଯ୍ୟକ୍ରମ ମାଧ୍ୟମରେ ସମସ୍ତଙ୍କୁ ସମ୍ମାନିତ କରାଯାଇଥିଲା। ୧୧ ଜଣ ଖେଳାଳିଙ୍କ ମଧ୍ୟରେ ଓଡ଼ିଶାର ହକି ଖେଳାଳି ଅମିତ ରୋହିଦାସ ଓ ଜାଭେଲିନ୍ ଥ୍ରୋୟର କିଶୋର ଜେନା ସାମିଲ ଥିଲେ। ଏହା ବ୍ୟତୀତ ୩୦୦୦ ମିଟର ଷ୍ଟିପଲଚେଜ ଓ ୫୦୦୦ ମିଟର ରେସ୍‌ରେ ପାରୁଲ ଚୌଧାରୀ, ୨୦ କି.ମି. ରେସ୍ ୱାକ ଓ ମାରାଥନ ରେସ୍ ୱାକ ମିକ୍ସଡ ରିଲେରେ ପ୍ରିୟଙ୍କା ଗୋସ୍ୱାମୀ, ମହିଳା ଜାଭେଲିନ୍ ଥ୍ରୋରେ ଅନ୍ନୁ ରାଣୀ, ୧୦୦ ମି. ହର୍ଡଲ୍ସରେ ଜ୍ୟୋତି ୟାରାଜୀ, ଶଟପୁଟ୍‌ରେ ତାଜିନ୍ଦର ପାଲ ସିଂ ତୁର, ୪x୪୦୦ ମିଟର ରିଲେ ଦଳ ସଦସ୍ୟ ପ୍ରାଚୀ ଚୌଧାରୀ, ୫୦୦୦ ମିଟର ରେସ୍‌ରେ ଅଙ୍କିତା ଧାନୀ, ୨୦ କି.ମି. ରେସ୍ ୱାକ୍‌ରେ ପରମଜିତ ସିଂ ବିସ୍ତ ଓ ମାରାଥନ ରେସ୍ ୱାକ ମିକ୍ସଡ ରିଲେରେ ସୁରଜ ପନୱାରଙ୍କୁ ଭାରତୀୟ ଦଳରେ ସ୍ଥାନ ମିଳିଛି।

ସମସ୍ତ ଖେଳାଳି ଅଲିମ୍ପିକ୍ସ ପାଇଁ ବିଦେଶରେ ଅଭ୍ୟାସ କରୁଥିବା କାରଣରୁ ଭିଡିଓ କନ୍‌ଫରେନ୍ସ ମାଧ୍ୟମରେ ଯୋଗ ଦେଇଥିଲେ। ଏହି ଅବସରରେ ଅଲିମ୍ପିକ୍ସ ଦଳରେ ସାମିଲ ଥିବା ସମସ୍ତ ଖେଳାଳିଙ୍କ ପାଇଁ ୭ ଲକ୍ଷ ଟଙ୍କାର ଆର୍ଥିକ ପୁରସ୍କାର ଘୋଷଣା କରିଥିଲେ କିଟ୍ ଓ କିସ୍‌ର ପ୍ରତିଷ୍ଠାତା ଡ. ଅଚ୍ୟୁତ ସାମନ୍ତ। ସମ୍ବର୍ଦ୍ଧନା କାର୍ଯ୍ୟକ୍ରମରେ କିଟ୍ ଓ କିସ୍‌ର ପ୍ରତିଷ୍ଠାତା ଡ. ଅଚ୍ୟୁତ ସାମନ୍ତ, କିଟ୍ କ୍ରୀଡା ବିଭାଗ ମହାନିର୍ଦ୍ଦେଶକ ଡ. ଗଗନେନ୍ଦୁ ଦାସ,ମୁଖ୍ୟ ଆଥ୍‌ଲେଟିକ୍ କୋଚ୍ ସଞ୍ଜୟ କୁମାର ଗଡନାୟକ, କୁଳପତି ପ୍ରଫେସର ଶରଣଜିତ ସିଂ, ରେଜିଷ୍ଟ୍ରାର ଜ୍ଞାନ ରଞ୍ଜନ ମହାନ୍ତି ଯୋଗ ଦେଇଥିଲେ। କେନ୍ଦ୍ର ସରକାରଙ୍କ କ୍ରୀଡ଼ା ଓ ଯୁବବ୍ୟାପାର ବିଭାଗର ଯୁଗ୍ମ ସମ୍ପାଦକ ବଲଜିତ ସିଂ ଶେଖୋନ୍ ଭର୍ଚୁଆଲ ମାଧ୍ୟମରେ ଯୋଡି ହୋଇ ସମସ୍ତ ଆଥ୍‌ଲେଟଙ୍କୁ ଶୁଭକାମନା ଜଣାଇଥିଲେ। ଖେଳାଳିଙ୍କ ବ୍ୟତୀତ କିଟ୍‌ର ଜଣେ ପ୍ରଫେସର ସୁଦୀପ୍ ଶାହା ବିଶ୍ୱ ବକ୍ସିଂ ଫେଡେରେଶନରେ ଅଫିସିଆଲ ଭାବରେ ଅଲିମ୍ପିକ୍ସର ଅଂଶ ରହିବେ।

ସମସ୍ତଙ୍କୁ ମିଳିବ ୭ ଲକ୍ଷ ଟଙ୍କା

ଅଚ୍ୟୁତ ସାମନ୍ତ ସମସ୍ତ ଖେଳାଳିଙ୍କ ପରିଶ୍ରମକୁ ପ୍ରଶଂସା କରିବା ସହିତ ଆଗାମୀ ଅଲିମ୍ପିକ୍ସରେ ସଫଳତା କାମନା କରିଥିଲେ। ମୋଟ ୧୧୭ ଖେଳାଳିଙ୍କ ମଧ୍ୟରୁ ୨୯ ଜଣ ଆଥ୍‌ଲେଟିକ୍ସରୁ ରହିଥିବା ବେଳେ ଏଥି ମଧ୍ୟରୁ ୧୧ ଜଣ କିଟ୍‌ର ଛାତ୍ରୀଛାତ୍ର ରହିଛନ୍ତି। ମୋଟ ଆଥ୍‌ଲେଟଙ୍କ ମଧ୍ୟରୁ ୧୩ ପ୍ରତିଶତ କିଟ୍‌ରୁ ରହିବା ଅତ୍ୟନ୍ତ ଗର୍ବର ବିଷୟ ବୋଲି ସେ କହିଥିଲେ। ଦୂତୀ ଚାନ୍ଦ କିଟ୍‌ର ପ୍ରଥମ ଅଲିମ୍ପିଆନ୍ ରହିଥିବା ବେଳେ ଚଳିତ ବର୍ଷ ୧୨ ଜଣ ଆଥ୍‌ଲେଟ ଅଲିମ୍ପିକ୍ସ ଦଳରେ ସାମିଲ ହେବା ଆମ ପାଇଁ ଏକ ସ୍ୱତନ୍ତ୍ର ଉପଲବ୍ଧି ବୋଲି କହିଥିଲେ ଅଚ୍ୟୁତ। ସମସ୍ତ ଖେଳାଳିଙ୍କୁ ଅଲିମ୍ପିକ୍ସ ପାଇଁ ଶୁଭେଚ୍ଛା ଜଣାଇବା ସହ ପ୍ରତ୍ୟାବର୍ତ୍ତନ ପରେ ସମସ୍ତଙ୍କୁ ୭ ଲକ୍ଷ ଟଙ୍କାର ଆର୍ଥିକ ସହାୟତା ମିଳିବା ନେଇ ଘୋଷଣା କରିଥିଲେ। ସମସ୍ତ ଖେଳାଳି ଭିଡିଓ କନ୍‌ଫରେନ୍ସିଂରେ ଯୋଗ ଦେଇ କିଟ୍‌ର ଉଦ୍ୟମକୁ ବେଶ୍ ପ୍ରଶଂସା କରିଥିଲେ। ଓଡ଼ିଆ ଖେଳାଳି ଅମିତ ରୋହିଦାସ କିଟ୍ ଓ ଅଚ୍ୟୁତ ସାମନ୍ତଙ୍କୁ ପ୍ରଶଂସା କରିଥିବା ବେଳେ ଆଗାମୀ ଅଲିମ୍ପିକ୍ସରେ ସଫଳତା ପାଇଁ ଆଶାବାଦୀ ଥିବା କହିଥିଲେ। ସେହିପରି କିଶୋର କହିଥିଲେ, କେବଳ ଅଲିମ୍ପିକ୍ସ ନୁହେଁ ପ୍ରତ୍ୟେକ ପ୍ରତିଯୋଗିତା ପାଇଁ ଅଚ୍ୟୁତ ସାମନ୍ତଙ୍କ ସାହାଯ୍ୟ ସହଯୋଗ ପ୍ରଶଂସନୀୟ।

ଏହି ଅବସରରେ କିଟ୍‌ର ଛାତ୍ରୀଛାତ୍ର ତଥା ଅଲିମ୍ପିଆନ୍ ଅନୁରାଧା ବିଶ୍ୱାଳ, ଦୂତୀ ଚାନ୍ଦ, ଶ୍ରାବଣୀ ନନ୍ଦ, ଲିଲିମା ମିଞ୍ଜ, ସୁନୀତା ଲାକ୍ରାଙ୍କ ସହ ଧାବକ ଅମିୟ ମଲିକ, ଫୁଟ୍‌ବଲର ଶ୍ରଦ୍ଧାଞ୍ଜଳି ସାମନ୍ତରାୟ, ହକି ଖେଳାଳି ଷ୍ଟାନଲି ଭିକ୍ଟର ମିଞ୍ଜଙ୍କୁ କାର୍ଯ୍ୟକ୍ରମ ଶେଷରେ ଉତ୍ତରୀୟ ସହ ସମ୍ମାନିତ କରାଯାଇଥିଲା।

ସେନା ଛାଉଣୀରେ ସିନ୍ ନଦୀ

ସିନ୍ ନଦୀରେ ପଇଁତରା ମାରୁଛନ୍ତି ଫ୍ରାନ୍ସ ପୋଲିସ।

ପ୍ୟାରିସ୍,୧୮।୭(ପି.ଟି.)

ଅଲିମ୍ପିକ୍ସ ୨୦୨୪ର ଉଦ୍‌ଘାଟନୀ ସମାରୋହ ପ୍ରଥମ ଥର ପାଇଁ ସିନ୍ ନଦୀରେ ଅନୁଷ୍ଠିତ ହେବ। କୌଣସି ଷ୍ଟାଡିୟମ କିମ୍ବା ଗେମ୍ସ ଭିଲେଜ ବ୍ୟତିରେକେ ଏହି ଟୁର୍ନାମେଣ୍ଟ ଏଠାରେ ଅନୁଷ୍ଠିତ ହେବାକୁ ଯାଉଛି। ଏପରି ସ୍ଥିତିରେ ଖେଳାଳି ଓ ଦର୍ଶକଙ୍କ ସୁରକ୍ଷା ବ୍ୟବସ୍ଥା ଫ୍ରାନ୍ସ ପୋଲିସ ପାଇଁ ଏକ ଚ୍ୟାଲେଞ୍ଜ ଭାବରେ ଉଭା ହୋଇଛି। ସିନ୍ ନଦୀରେ ପ୍ରାୟ ୬ କି.ମି. ଦୂର ଏଇଫିଲ ଟାୱାର ଯାଏ ଖେଳାଳି ଯାତ୍ରା କରିବେ। ଏହା ସହିତ କାର୍ଯ୍ୟକ୍ରମରେ ପ୍ରାୟ ୩ ଲକ୍ଷ ୨୦ ହଜାର ଦର୍ଶକ ଉପସ୍ଥିତ ରହିବେ। ଉଭୟ ଖେଳାଳି ଓ ଦର୍ଶକଙ୍କ ସୁରକ୍ଷାକୁ ଦୃଷ୍ଟିରେ ରଖି ସିନ୍ ନଦୀ ବର୍ତ୍ତମାନ ସେନା ଛାଉଣୀରେ ପରିଣତ ହୋଇଛି। ଉଭୟ ନଦୀର ବାହାରେ ଓ ଭିତରେ ସୁରକ୍ଷା ବ୍ୟବସ୍ଥାକୁ ଅତ୍ୟନ୍ତ କଡାକଡି କରାଯାଇଛି। ୪୫ ହଜାର ପୋଲିସ କର୍ମୀ ଓ ୧ ଲକ୍ଷ ସେନାଙ୍କୁ ସୁରକ୍ଷା ଦାୟିତ୍ୱରେ ନିୟୋଜିତ କରାଯାଇଛି। ଆଥ୍‌ଲେଟମାନଙ୍କ ସୁରକ୍ଷା ପାଇଁ ଏକ ସ୍ୱତନ୍ତ୍ର ବାଟାଲିୟନ ମଧ୍ୟ ପ୍ରସ୍ତୁତ କରାଯାଇଛି। ବାଟାଲିୟନ ମୁଖ୍ୟ ଲ୍ୟୁଟନାଣ୍ଟ କଲୋନେଲ ଅଲିଭର ଏହାକୁ ଏକ ଚ୍ୟାଲେଞ୍ଜ ଭାବରେ ବର୍ଣ୍ଣନା କରିଛନ୍ତି। ସିନ୍ ଏକ ଅର୍ବାନ ଏରିଆ ହୋଇଥିବା ବେଳେ ପାଣି ଭିତରେ ଓ ବାହାରେ ସୁରକ୍ଷା ଦେବା ଚ୍ୟାଲେଞ୍ଜ ସୃଷ୍ଟି କରିଛି। ଶନିବାର ଆମେରିକାର ପୂର୍ବତନ ରାଷ୍ଟ୍ରପତି ଡୋନାଲ୍ଡ ଟ୍ରମ୍ପଙ୍କ ଉପରେ ଆକ୍ରମଣ ହେବା ପରେ ଏହି ଇଭେଣ୍ଟର ସୁରକ୍ଷା ବ୍ୟବସ୍ଥାକୁ ଆହୁରି କଡାକଡି କରାଯାଇଛି। ଅତୀତରେ ପ୍ୟାରିସ୍‌ରେ ଅନେକ ଥର ଆକ୍ରମଣ ହୋଇଥିବା ବେଳେ ଏହାର ପୁନରାବୃତ୍ତି ଯେଭଳି ନ ହୁଏ ତା ଉପରେ ଧ୍ୟାନ ରଖିଛି ଏହି ବାଟାଲିୟନ। ନିରନ୍ତର ନଦୀ ମଧ୍ୟରେ ପାଟ୍ରୋଲିଂ ସହିତ ନଦୀ ବାହାରେ କାନାଇନ୍ ଡଗ୍ ସ୍କ୍ୱାଡ ସହ ଅପରେଶନ ଜାରି ରହିଛି। ଫ୍ରେଞ୍ଚ ବାୟୁ ସେନା ସହଯୋଗରେ ଡ୍ରୋନ୍ ଜରିଆରେ ଆକାଶ ମାର୍ଗରୁ ସୁରକ୍ଷା ବ୍ୟବସ୍ଥା ଉପରେ ନଜର ରହିଛି। ସେହିପରି କାନାଇନ୍ କୁକୁରକୁ କୌଣସି ଅପରିଚିତ ବ୍ୟକ୍ତିଙ୍କୁ ଦେଖିଲେ ତୁରନ୍ତ ଆକ୍ରମଣ କରିବାକୁ ପ୍ରଶିକ୍ଷଣ ଦିଆଯାଇଛି।

ପ୍ୟାରିସ୍ ଅଲିମ୍ପିକ୍ସ

ଆଉ ୭ ଦିନ

ବେଙ୍ଗାଲୁରୁର କାନ୍ତିରବା ଷ୍ଟାଡିୟମରେ ଅନୁଷ୍ଠିତ ଜାତୀୟ ଜୁନିୟର ଓ ସବ୍‌ଜୁନିୟର ପାରା ଆଥ୍‌ଲେଟିକ୍ସ ଚାମ୍ପିୟନଶିପ୍‌ରେ ମୋଟ ୧୩ ପଦକ ଜିତି ଗୁରୁବାର ଭୁବନେଶ୍ୱର ଫେରିଥିବା ଓଡ଼ିଶା ପ୍ରତିଯୋଗୀଙ୍କୁ ସ୍ୱାଗତ ସମ୍ବର୍ଦ୍ଧନା ଜ୍ଞାପନ କରାଯାଉଛି। ଏହି ଅବସରରେ କ୍ରୀଡା ଏବଂ ଯୁବ ସେବା ବିଭାଗର ଓଏସ୍‌ଡି ବିଜୟ ରାଉତ, ଓଡ଼ିଶା ପାରା ସ୍ପୋର୍ଟ୍ସ ଆସୋସିଏଶନ ସଭାପତି କମଳାକାନ୍ତ ରଥ, ସଦସ୍ୟ ପ୍ରଶାନ୍ତ ବେହେରା ଓ ଅନେକ କ୍ରୀଡ଼ାପ୍ରେମୀ ଉପସ୍ଥିତ ଥିଲେ।

ଏଏଫ୍‌ସି ଓମେନ୍ସ ଚାମ୍ପିୟନ୍ସ ଲିଗ୍: ଗ୍ରୁପ୍ 'ବି'ରେ ଓଏଫ୍‌ସି

ନୂଆଦିଲ୍ଲୀ, ୧୮।୭ (ପି.ଟି.)

ଏଏଫ୍‌ସି ଓମେନ୍ସ ଚାମ୍ପିୟନ୍ସ ଲିଗ୍ ୨୦୨୪-୨୫ର ପ୍ରିଲିମିନାରି ଷ୍ଟେଜ୍ ପାଇଁ ଗୁରୁବାର କୁଆଲାଲମ୍ପୁରରେ ଡ୍ର' ଅନୁଷ୍ଠିତ ହୋଇଯାଇଛି। ତଦନୁସାରେ ଇତିହାଦ କ୍ଲବ (ଜୋର୍ଡାନ) ଓ ଲାୟନ ସିଟି ସେଲର୍ସ ଏଫ୍‌ସି (ସିଙ୍ଗାପୁର) ସହ ଭାରତୀୟ କ୍ଲବ ଓଡ଼ିଶା ଏଫ୍‌ସି (ଓଏଫ୍‌ସି) ଗ୍ରୁପ୍ 'ବି'ରେ ସ୍ଥାନ ପାଇଛି। ଇଣ୍ଡିଆନ୍ ଓମେନ୍ସ ଲିଗ୍ ୨୦୨୩-୨୪ ଚାମ୍ପିୟନ ଓଏଫ୍‌ସି ପ୍ରିଲିମିନାରି ଷ୍ଟେଜ୍ ଖେଳିବା ଲାଗି ଜୋର୍ଡାନ ଯିବ। ଏହା ଅଗଷ୍ଟ ୨୫ରୁ ୩୧ ଏକ ସେଣ୍ଟ୍ରାଲାଇଜ୍ଡ ଫର୍ମାଟରେ ଖେଳାଯିବ। ପ୍ରିଲିମିନାରି ଷ୍ଟେଜ୍ ପ୍ରତିଯୋଗିତା ୧୩ଟି ଦଳକୁ ନେଇ ଅନୁଷ୍ଠିତ ହେବ। ଚାରୋଟି ଗ୍ରୁପ୍‌ର ବିଜେତା ୧୨ଟି ଦଳକୁ ନେଇ ଅନୁଷ୍ଠିତ ଗ୍ରୁପ୍ ଷ୍ଟେଜକୁ ଯୋଗ୍ୟତା ଅର୍ଜନ କରିବେ। ଏଥିରେ ଭାଗ ନେଉଥିବା ଅନ୍ୟ ୮ଟି କ୍ଲବ ସିଧାସଳଖ ଯୋଗ୍ୟତା ହାସଲ କରିଛନ୍ତି। ଓଡ଼ିଶା ଏଫ୍‌ସି ମହିଳା ଦଳ ଯଦି ପ୍ରିଲିମିନାରି ଷ୍ଟେଜ୍ ଗ୍ରୁପ୍ ଶୀର୍ଷ ସ୍ଥାନ ଅଧିକାର ସହ ପରବର୍ତ୍ତୀ ଗ୍ରୁପ୍ ପର୍ଯ୍ୟାୟକୁ ଉନ୍ନୀତ ହୁଏ ତେବେ ଦଳ ଉରାଓ୍ୱା ରେଡ୍ ଡାଇମଣ୍ଡ୍ସ ଲେଡିଜ (ଜାପାନ), ତାଇଚୁଙ୍ଗ ବ୍ଲୁ ହ୍ୱେଲ ଓମେନ୍ସ ଫୁଟ୍‌ବଲ ଟିମ୍ (ଚାଇନିଜ ତାଇପେ) ଏବଂ ଆୟୋଜକ ହୋ ଚି ମିନ୍ ସିଟି ଓମେନ୍ସ ଏଫ୍‌ସି (ଭିଏଟ୍‌ନାମ) ସହ ଗ୍ରୁପ୍ 'ସି'ରେ ସ୍ଥାନ ପାଇବ। ତିନୋଟି ଗ୍ରୁପ୍‌କୁ ନେଇ ଗ୍ରୁପ୍ ଷ୍ଟେଜ ଅନୁଷ୍ଠିତ ହେବ। ପ୍ରତି ଗ୍ରୁପ୍‌ରେ ୪ଟି ଲେଖାଏ ଦଳ ରହିବେ।

ଆଜି ଭାରତ-ପାକିସ୍ତାନ ମ୍ୟାଚ୍

ଡମ୍ବୁଲା,୧୮।୭(ପି.ଟି.)

ମହିଳା ଏସିଆ କପ୍ କ୍ରିକେଟ୍ ଟି୨୦ ମ୍ୟାଚ୍ ନବମ ସଂସ୍କରଣ ଶୁକ୍ରବାର ଠାରୁ ଆରମ୍ଭ ହେବ। ଦୁଇ ପାରମ୍ପରିକ ପ୍ରତିଦ୍ୱନ୍ଦ୍ୱୀ ଭାରତ ଓ ପାକିସ୍ତାନ ପ୍ରଥମ ଦିନରେ ପରସ୍ପରକୁ ଭେଟିବେ। ଗୁରୁବାର ୮ ଦଳର ଅଧିନାୟକଙ୍କ ଉପସ୍ଥିତିରେ ଟ୍ରଫି ଉନ୍ମୋଚନ ହୋଇଥିଲା। ଡିଫେଣ୍ଡିଂ ଚାମ୍ପିୟନ ଭାରତ ହରମନ୍‌ପ୍ରୀତ୍ କୌରଙ୍କ ଅଧୀନରେ

ମହିଳା ଏସିଆ କପ୍ ଟି୨୦

ଖେଳିବ। ଅନ୍ୟ ପକ୍ଷରେ ଅଭିଜ୍ଞ ନିଦା ଦର୍ ପାକିସ୍ତାନ ଦଳର ନେତୃତ୍ୱ ନେବେ। ବାଂଲାଦେଶରେ ଖେଳାଯିବାକୁ ଥିବା ଟି୨୦ ବିଶ୍ୱକପ୍ ପାଇଁ ଏହା ଏକ ପ୍ରସ୍ତୁତି ଟୁର୍ନାମେଣ୍ଟ ରହିବ। ଶ୍ରୀଲଙ୍କା ଓ ବାଂଲାଦେଶର ପିଚ୍ ସାଧାରଣତଃ ସ୍ପିନରଙ୍କୁ ସୁହାଇଥାଏ। ତେଣୁ ଭାରତୀୟ ସ୍ପିନରଙ୍କ ପାଇଁ ଏହା ଭଲ ଅଭ୍ୟାସ ହେବ। ଏସିଆ କପ୍‌ର ୮ମ ସଂସ୍କରଣ ମଧ୍ୟରେ ଦିନିକିଆ ଫର୍ମାଟରେ ୪ ଓ ଟି୨୦ ଫର୍ମାଟରେ ୪ ଥର ଖେଳାଯାଇଛି। ଭାରତ ଦିନିକିଆରେ ୪ ଥର ଚାମ୍ପିୟନ ହୋଇଥିବା ବେଳେ ଟି୨୦ରେ ୩ ଥର ଚାମ୍ପିୟନ ରହିଛି। ସେହିପରି ଟି୨୦ ଫର୍ମାଟରେ ପାକିସ୍ତାନ ବିପକ୍ଷରେ ଭାରତର ଚମତ୍କାର ରେକର୍ଡ ରହିଛି। ଉଭୟ ଦଳ ୧୪ ଥର ମୁହାଁମୁହିଁ ହୋଇଥିବା ବେଳେ ଭାରତ ୧୧ ଥର ବିଜୟୀ ହୋଇଛି। ଭାରତ ଏହାର ଅନ୍ତିମ ସିରିଜ୍ ଦକ୍ଷିଣ ଆଫ୍ରିକା ସହ ଖେଳି ୧-୧ରେ ଡ୍ର ରଖିଥିଲା। ଅନ୍ୟପକ୍ଷରେ ଇଂଲଣ୍ଡ ବିପକ୍ଷରେ ଅନ୍ତିମ ସିରିଜ୍‌ରେ ୩-୦ରେ ହାରିଥିଲା ପାକିସ୍ତାନ। ଭାରତୀୟ ଓପନର ସ୍ମୃତି ମନ୍ଧାନା ଓ ପେସ୍ ବୋଲର ପୂଜା ବସ୍ତ୍ରକାର ଚମତ୍କାର ଫର୍ମରେ ରହିଛନ୍ତି।

ଏସିଆ କପ୍ ଟ୍ରଫି ଉନ୍ମୋଚନ ଅବସରରେ ଉପସ୍ଥିତ ୮ ଦଳର ଅଧିନାୟିକା।

କାରାପାଜ୍‌ଙ୍କ ପ୍ରଥମ ଷ୍ଟେଜ୍ ବିଜୟ

ସୁପରଡେଭୋଲୁ, ୧୮।୭ (ଏପି): ରିଚାର୍ଡ କାରାପାଜ୍ ଟୁର୍ ଡି' ଫ୍ରାନ୍ସରେ ପ୍ରଥମ ଥର ଏକ ଷ୍ଟେଜରେ ବିଜୟ ଲାଭ କରିଛନ୍ତି। ଅନ୍ୟପକ୍ଷରେ ଦୁଇଥର ଚାମ୍ପିୟନ ଟାଡେଜ ପୋଗାକାର ରେସ୍‌ରେ ପୂର୍ବଭଳି ଓଭରଅଲ ଆଗୁଆ ରହିଛନ୍ତି। ସେଣ୍ଟ ପଲ୍ ଟ୍ରୋଇ ଚାଟେକ୍ସଠାରୁ ସୁପର ଡେଭୋଲୁ ପର୍ଯ୍ୟନ୍ତ ୧୭ତମ ଷ୍ଟେଜ ୧୭୮ କିଲୋମିଟର (୧୧୦ ମାଇଲ) ବିଶିଷ୍ଟ ଥିଲା। ୩୧ ବର୍ଷୀୟ କାରାପାଜ୍ ଇକ୍ୱେଡରର ପ୍ରଥମ ବ୍ୟକ୍ତି ଭାବେ ଏକ ଟୁର୍ ଷ୍ଟେଜ ଜିତିଛନ୍ତି। ଟୋକିଓ ଅଲିମ୍ପିକ୍ସରେ ସେ ପୁରୁଷ ରୋଡ୍ ରେସ୍ ଜିତିଥିଲେ, ମାତ୍ର ସେ ପ୍ୟାରିସ ଅଲିମ୍ପିକ୍ସ ପାଇଁ ଯୋଗ୍ୟତା ଅର୍ଜନ କରିପାରି ନାହାନ୍ତି। କାରାପାଜ୍ ୨୦୧୯ରେ ଗିରୋ ଡି' ଇଟାଲିଆ ବିଜେତା ହୋଇଥିବା ବେଳେ ୨୦୨୧ ଟୁର୍ ଡି' ଫ୍ରାନ୍ସରେ ତୃତୀୟ ସ୍ଥାନ ଅଧିକାର କରିଥିଲେ। ବୁଧବାର ରେସ୍‌ରେ ସିମନ ୟେଟ୍ସ କାରାପାଜ୍‌ଙ୍କଠାରୁ ୩୭ ସେକେଣ୍ଡ ପଛରେ ଦ୍ୱିତୀୟ ସ୍ଥାନ ଅଧିକାର କରିଛନ୍ତି। ପୋଗାକାର ଓଭର ଅଲ୍ ଜୋନା ଭିଙ୍ଗେଗାର୍ଡଙ୍କଠାରୁ ତାଙ୍କ ଅଗ୍ରଣୀ ୩ ମିନିଟ ଓ ୧୧ ସେକେଣ୍ଡ ବୃଦ୍ଧି କରିପାରିଛନ୍ତି।

Printed and published by Tathagata Satpathy on behalf of Navajat Printers & Media Pvt. Ltd. and printed at Navajat Printers, S-3/5, Industrial Estate, Angul. Editor- Tathagata Satpathy, ସମ୍ପାଦକ– ତଥାଗତ ସତପଥୀ