ଧରିତ୍ରୀ
DHARITRI

ଭୁବନେଶ୍ୱର, ମଙ୍ଗଳବାର, ଜୁଲାଇ ୨/୨୦୨୪ (୧୪ ପୃଷ୍ଠା) Bhubaneswar, Tuesday, July 2/2024 Page 14 ₹ 7.00 | DHENKANAL

୫୦ଶ ଭାଗ ୨୧୮ ସଂଖ୍ୟା www.orissakhabar.com/www.dharitri.com | Printed at Angul, Bhubaneswar, Sambalpur & Rayagada VOLUME 50 ISSUE 218 ମୂଲ୍ୟ ₹୭/-

୧୦୦୦ରୁ ଊର୍ଦ୍ଧ୍ୱ ଲୋକଙ୍କ ସମସ୍ୟା ଶୁଣିଲେ ମୁଖ୍ୟମନ୍ତ୍ରୀ

ଭୁବନେଶ୍ୱର,୧୮(ଅନିଲ ଦାସ)

୧୬ ବର୍ଷ ପରେ ହେଲା ଶୁଣାଣି

ଜୁଲାଇ ପହିଲା ପ୍ରଥମ ସୋମବାର ଭୁବନେଶ୍ୱର ୟୁନିଟ୍-୫ ସ୍ଥିତ ମୁଖ୍ୟମନ୍ତ୍ରୀଙ୍କ ଅଭିଯୋଗ ଶୁଣାଣି ପ୍ରକୋଷ୍ଠରେ ମୁଖ୍ୟମନ୍ତ୍ରୀ ମୋହନ ଚରଣ ମାଝୀ, ଉପମୁଖ୍ୟମନ୍ତ୍ରୀ କନକ ବର୍ଦ୍ଧନ ସିଂଦେଓ ଏବଂ ମନ୍ତ୍ରୀ ଗଣେଶରାମ ସିଂଖୁଣ୍ଟିଆ, ମନ୍ତ୍ରୀ ପ୍ରଦୀପ ବଳସାମନ୍ତ, ମନ୍ତ୍ରୀ କୃଷ୍ଣ ଚନ୍ଦ୍ର ମହାପାତ୍ର ପ୍ରମୁଖ ଲୋକଙ୍କ ଅଭିଯୋଗ ଶୁଣି ସମାଧାନର ରାସ୍ତା ଖୋଲିଛନ୍ତି। ଲୋକଙ୍କ ଅଭିଯୋଗ ମୁଖ୍ୟମନ୍ତ୍ରୀ ଶୁଣିବା ସହିତ ଅଧିକାରୀମାନଙ୍କୁ ନିର୍ଦ୍ଦେଶ ଦେଉଥାନ୍ତି ଓ ତୁରନ୍ତ ସମାଧାନ ହେଉଥାଏ। ସମସ୍ତେ ଖୁସିରେ ଫେରୁଥାନ୍ତି। ସମସ୍ତଙ୍କ ଆଖିରେ ଥିଲା ସରକାରଙ୍କ ଉପରେ ବିଶ୍ୱାସ ଓ ଭରସାର ଝଲକ। ସୂଚନାଯୋଗ୍ୟ, ଦୀର୍ଘ ୧୬ ବର୍ଷ ପରେ ମୁଖ୍ୟମନ୍ତ୍ରୀ ଲୋକଙ୍କ ଗୁହାରି ତାଙ୍କ ପ୍ରକୋଷ୍ଠରେ ଶୁଣାଣି କରିଛନ୍ତି।

ପ୍ରାୟ ୧ ହଜାରରୁ ଅଧିକ ଲୋକ ସୋମବାର ମୁଖ୍ୟମନ୍ତ୍ରୀଙ୍କ ଅଭିଯୋଗ ପ୍ରକୋଷ୍ଠକୁ ଆସି ମୁଖ୍ୟମନ୍ତ୍ରୀ ଓ ଅନ୍ୟ ମନ୍ତ୍ରୀମାନଙ୍କୁ ସେମାନଙ୍କ ସମସ୍ୟା କହିଛନ୍ତି। ଗଭୀର ମନଯୋଗରେ ସମସ୍ତଙ୍କ ସମସ୍ୟା ଶୁଣି ମୁଖ୍ୟମନ୍ତ୍ରୀ ଏହାର ସମାଧାନ ପାଇଁ ଅଧିକାରୀମାନଙ୍କୁ ଆବଶ୍ୟକ ପଦକ୍ଷେପ ନେବାକୁ ନିର୍ଦ୍ଦେଶ ଦେଇଛନ୍ତି। ସେମାନଙ୍କ ମଧ୍ୟରେ ଥାଆନ୍ତି ଜଣେ ବୟସ୍କା ମହିଳା ସରସ୍ୱତୀ ତ୍ରିପାଠୀ। ତାଙ୍କର ପିଲାମାନେ ☞ପୃଷ୍ଠା-୪

ରାହୁଲ-ମୋଦି ମୁହାଁମୁହିଁ

ନୂଆଦିଲ୍ଲୀ,୧୮(ପି.ଟି.)

ହିନ୍ଦୁ ମନ୍ତବ୍ୟ

■ ହିନ୍ଦୁଧର୍ମ ଭୟ, ଘୃଣା, ମିଥ୍ୟା ପ୍ରଚାର କରି ନ ଥାଏ: ରାହୁଲ

■ ସମଗ୍ର ହିନ୍ଦୁ ସମାଜକୁ ହିଂସ୍ର କହିବା ଗମ୍ଭୀର ପ୍ରସଙ୍ଗ: ମୋଦି

ହିନ୍ଦୁଧର୍ମ ଭୟ, ଘୃଣା ଓ ମିଥ୍ୟା ପ୍ରଚାର କରି ନ ଥାଏ ବୋଲି ଲୋକ ସଭା ବିରୋଧୀ ଦଳ ନେତା ରାହୁଲ ଗାନ୍ଧୀ କହିଛନ୍ତି। ଭାଜପାକୁ ଉପଲକ୍ଷ୍ୟ କରି ସେ କହିଛନ୍ତି, ଯେଉଁମାନେ ନିଜକୁ ହିନ୍ଦୁ ବୋଲି କହୁଛନ୍ତି, ସେମାନେ ହିଂସା ଓ ଘୃଣାଭାବ ପ୍ରଦର୍ଶନ କରିଚାଲିଛନ୍ତି। ବିରୋଧୀ ଦଳ ନେତାଙ୍କ ଏଭଳି ମନ୍ତବ୍ୟକୁ ଶାସକ ଦଳ ପକ୍ଷରୁ ପ୍ରତିବାଦ କରାଯାଇଥିଲା। ଏପରିକି ପ୍ରଧାନମନ୍ତ୍ରୀ ନରେନ୍ଦ୍ର ମୋଦି ଆସନରୁ ଉଠି ତାଙ୍କୁ ସମାଲୋଚନା କରିଛନ୍ତି। ରାହୁଲ ଯେଉଁଭଳି ଭାବେ ସମ୍ପୂର୍ଣ୍ଣ ହିନ୍ଦୁ ସମାଜକୁ ହିଂସ୍ର ବୋଲି କହିଛନ୍ତି, ତାହା ଏକ ଗମ୍ଭୀର ପ୍ରସଙ୍ଗ ବୋଲି ପ୍ରଧାନମନ୍ତ୍ରୀ କହିଛନ୍ତି। ରାହୁଲ ଭାଷଣ ଦେଉଥିବା ବେଳେ ମୋଦି ସେଥିରେ ହସ୍ତକ୍ଷେପ କରିବା ଓ ଉଭୟ ମୁହାଁମୁହିଁ ହେବା ଭଳି ସ୍ଥିତି ଉପୁଜିଥିବାରୁ ତାହାକୁ ନେଇ ଚାରିଆଡ଼େ ଚର୍ଚ୍ଚା ସର୍ବୋଚ୍ଚରେ ପହଞ୍ଚିଛି।

ସଂସଦର ମିଳିତ ଅଧିବେଶନକୁ ରାଷ୍ଟ୍ରପତି କରିଥିବା ସମ୍ବୋଧନ ପରିପ୍ରେକ୍ଷୀରେ ସୋମବାର ଅନୁଷ୍ଠିତ ଧନ୍ୟବାଦ ପ୍ରସ୍ତାବ ଆଲୋଚନାରେ ଭାଗ ନେଇ ରାହୁଲ ଦେଇଥିବା ମନ୍ତବ୍ୟ ଗୃହରେ ଝଡ଼ ସୃଷ୍ଟି କରିଛି। କଂଗ୍ରେସ ନେତା ରାହୁଲ ଗାନ୍ଧୀ କହିଛନ୍ତି, ଇସ୍‌ଲାମ, ଖ୍ରୀଷ୍ଟ, ବୌଦ୍ଧ, ଜୈନ ଓ ଶିଖ୍ ଆଦି ଧର୍ମରେ ସାହସ ବା ବୀରତ୍ୱ ପ୍ରଦର୍ଶନ କରାଯାଇ ନିର୍ଭୟ ରହିବା ଉପରେ ଗୁରୁତ୍ୱ ଦିଆଯାଇଛି। କିନ୍ତୁ ଭାଜପା ବ୍ୟବସ୍ଥିତ ଢଙ୍ଗରେ ସମ୍ବିଧାନ ଓ ଭାରତର ମୌଳିକ ଢାଞ୍ଚା ଉପରେ ଆକ୍ରମଣ ☞ପୃଷ୍ଠା-୪

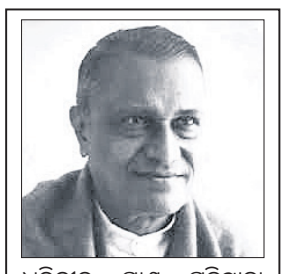

ଧରିତ୍ରୀର ପ୍ରାଣ ପ୍ରତିଷ୍ଠାତା ତଥା ବିଶିଷ୍ଟ ସାହିତ୍ୟିକ କାଳିନ୍ଦୀଚରଣ ପାଣିଗ୍ରାହୀଙ୍କ ଜୟନ୍ତୀ ଅବସରରେ ଧରିତ୍ରୀ ପରିବାର ପକ୍ଷରୁ ବିନମ୍ର ପ୍ରଣତି।

(ସ୍ୱତନ୍ତ୍ର ସଂଖ୍ୟା: ପୃଷ୍ଠା-୫)

ଆର୍‌ଏସ୍‌ପିରେ ଗ୍ୟାସ ଲିକ୍: ୯ ଅସୁସ୍ଥ

ରାଉରକେଲା,୧୮(ସଙ୍ଗୀତା ଜେନା)

ରାଉରକେଲା ଇସ୍ପାତ କାରଖାନା (ଆର୍‌ଏସ୍‌ପି)ରେ ସୋମବାର ପୂର୍ବାହ୍ନରେ ଗ୍ୟାସ ଲିକ ହୋଇ ୯ ଜଣ କର୍ମଚାରୀ ଅସୁସ୍ଥ ହୋଇଛନ୍ତି। ସେମାନେ ହେଲେ ଆର୍‌ଏସ୍‌ପିର ସିନିୟର ମ୍ୟାନେଜର ଜୟନାରାୟଣ ବାରିକ, ସୁପରଭାଇଜର ଦୁଃଖୀଶ୍ୟାମ ଦାସ, ପ୍ରଦୀପ ସାହୁ, ଠିକା ସଂସ୍ଥା ଟିପିଏଲ୍‌ର ରାଜୁ ମାଇତି, ପି.କେ. କୁଜୁର, ଶାନ୍ତନୁ ନାୟକ, ସୁରଜ ଛତ୍ରିଆ, ମେସର୍ସ ଏସ୍.କେ ଗୌଡ଼ (କମ୍ପାନୀ)ର ମହିଳା କର୍ମଚାରୀ ଲକ୍ଷ୍ମୀ ସିଂହ, ପାନା ସୋରେନ୍। ଅସୁସ୍ଥଙ୍କୁ ପ୍ରଥମେ କାରଖାନା ମଧ୍ୟରେ ଥିବା ପ୍ରାଥମିକ ଚିକିତ୍ସା କେନ୍ଦ୍ରରେ ଚିକିତ୍ସା କରାଯାଇଥିଲା। ସେଠାରେ ଲକ୍ଷ୍ମୀଙ୍କ ସ୍ୱାସ୍ଥ୍ୟାବସ୍ଥା ଭଲ ଥିବାରୁ ତାଙ୍କୁ ଛାଡି ଦିଆଯାଇଥିଲା। ଅନ୍ୟ ୮ ଜଣଙ୍କୁ ଇସ୍ପାତ ଜେନେରାଲ ହସ୍ପିଟାଲ (ଆଇଜିଏଚ)ରେ ଭର୍ତ୍ତି କରାଯାଇଛି। ସେଥିରୁ ୨ ଜଣ ଆଇସିୟୁରେ ଥିବା ବେଳେ ଅନ୍ୟ ୬ ଜଣଙ୍କୁ ଜେନେରାଲ ୱାର୍ଡକୁ ସ୍ଥାନାନ୍ତର କରାଯାଇଛି। ସମସ୍ତଙ୍କ ସ୍ୱାସ୍ଥ୍ୟାବସ୍ଥା ସ୍ଥିର ଥିବା ଚିକିତ୍ସା ଦାୟିତ୍ୱରେ ଥିବା ଡାକ୍ତର କହିଛନ୍ତି। ଅସୁସ୍ଥଙ୍କ ମଧ୍ୟରେ ☞ପୃଷ୍ଠା-୪

ଆଜିର ସମ୍ପାଦକୀୟ

କେତେ ନୂଆ ଆଇନ

ସର୍ବଜନାଦୃତ ମାସିକ ଓଡ଼ିଆ ପତ୍ରିକା

କାଦମ୍ବିନୀ

ପ୍ରିୟ ପାରିବାରିକ ବନ୍ଧନ: ଆମର, ଆପଣମାନଙ୍କର, ଆମ ସମସ୍ତଙ୍କର

୨୫ ବର୍ଷ

କାଦମ୍ବିନୀ

ମୋ ଭାଷା, ମୋ ପରିଚୟ !

ଉଦ୍‌ଘାଟକ ତଥା ମୁଖ୍ୟ ଅତିଥି

ଶ୍ରୀଯୁକ୍ତ ରଘୁବର ଦାସ

ମାନ୍ୟବର ରାଜ୍ୟପାଳ, ଓଡ଼ିଶା

ବିଶିଷ୍ଟ ଶିକ୍ଷାବିତ୍ ଓ ସମାଜସେବୀ ଡ. ଅଚ୍ୟୁତ ସାମନ୍ତଙ୍କ ପ୍ରତିଷ୍ଠିତ ଓ ବିଶିଷ୍ଟ ସାହିତ୍ୟିକା ଡ. ଇତି ସାମନ୍ତଙ୍କ ଦ୍ୱାରା ସମ୍ପାଦିତ ୨୦୦୦ ମସିହାରୁ ପ୍ରତି ମାସରେ ନିରବଚ୍ଛିନ୍ନ ଭାବେ ପ୍ରକାଶ ପାଇଆସୁଛି ସର୍ବାଧିକ ପ୍ରସାରିତ, ସର୍ବଜନାଦୃତ ମାସିକ ଓଡ଼ିଆ ପତ୍ରିକା 'କାଦମ୍ବିନୀ'। ପ୍ରକାଶ ଆରମ୍ଭରୁ 'କାଦମ୍ବିନୀ' ଓଡ଼ିଆ ଭାଷା-ସାହିତ୍ୟ, କଳା-ସଂସ୍କୃତି, ସର୍ବୋପରି ଓଡ଼ିଆ ଅସ୍ମିତା ପ୍ରତି ପୂର୍ଣ୍ଣ ସମର୍ପିତ ରହି ବ୍ୟାପକ କାର୍ଯ୍ୟକ୍ରମମାନ କରିଆସୁଛି। ଆପଣମାନଙ୍କର ପ୍ରିୟ ପତ୍ରିକା 'କାଦମ୍ବିନୀ' ସଫଳତାର ସହିତ ପଚିଶ ବର୍ଷରେ ପଦାର୍ପଣ କରି ରୌପ୍ୟଜୟନ୍ତୀ ପାଳନ କରୁଛି। ଆମ ଭାଷା-ସାହିତ୍ୟ, କଳା-ସଂସ୍କୃତି ପାଇଁ ଏହା ଅତ୍ୟନ୍ତ ଗର୍ବ ଓ ଗୌରବର କଥା।

୨ ଜୁଲାଇ ୨୦୨୪ (ମଙ୍ଗଳବାର), ସକାଳ ୧୦ଟାରୁ ସନ୍ଧ୍ୟା ୫ଟା

ସ୍ଥାନ: ମେ ଫେୟାର୍ କନ୍‌ଭେନ୍‌ସନ୍, ଭୁବନେଶ୍ୱର

DSPL - 32

ଓଡ଼ିଶା ସରକାର

୭୫ତମ ବନମହୋତ୍ସବ ପାଳନ ଉପଲକ୍ଷେ

ମାନ୍ୟବର ମୁଖ୍ୟମନ୍ତ୍ରୀଙ୍କର ବାର୍ତ୍ତା

୭୫ତମ ବନମହୋତ୍ସବ ସପ୍ତାହ ପାଳନର ଶୁଭ ଅବସରରେ ରାଜ୍ୟବାସୀଙ୍କୁ ମୋର ଅନେକ ଅନେକ ଶୁଭେଚ୍ଛା ଓ ଅଭିନନ୍ଦନ।

ବୃକ୍ଷ ହିଁ ଜୀବନ। ଜଙ୍ଗଲ ଆମର ମା। ମା ଧରିତ୍ରୀର ସୁରକ୍ଷା ଜଙ୍ଗଲ ସୁରକ୍ଷା ଓ ପ୍ରଚୁର ବୃକ୍ଷରୋପଣ ମାଧ୍ୟମରେ ସମ୍ଭବ। ଆଜି ଦିନରେ ଆମର ବିଶ୍ୱ ଜଳବାୟୁ ପରିବର୍ତ୍ତନର ବିଭୀଷିକାକୁ ସାମ୍ନା କରୁଛି। ଏହି ସମୟରେ ବୃକ୍ଷକୁ ଭଗବାନ ଭାବରେ ପୂଜା କରୁଥିବା ଭାରତୀୟ ଓ ଓଡ଼ିଆ ସମାଜର ଯୁଗଯୁଗ ଧରି ଜଙ୍ଗଲ ସୃଷ୍ଟି ଉପରେ ଗୁରୁତ୍ୱକୁ ପୁଣି ଆହୁରି ଗୁରୁତ୍ୱର ସହ ନେବାର ସମୟ ଆସିଛି। ବୃକ୍ଷ ତାପମାତ୍ରା ନିୟନ୍ତ୍ରଣ ସହ ବର୍ଷାକୁ ଆକର୍ଷଣ କରିବାର ଶକ୍ତି ରଖୁଛି। ବାୟୁମଣ୍ଡଳର ଅମ୍ଳଜାନ ସ୍ତରକୁ ବୃଦ୍ଧି କରି ପରିବେଶ ପ୍ରଦୂଷଣ ମୁକ୍ତ କରୁଛି। ଆମ ରାଜ୍ୟର ଅନେକ ଜିଲ୍ଲାରେ ଆଦିବାସୀ ଭାଇଭଉଣୀମାନଙ୍କର ବନଜାତ ଦ୍ରବ୍ୟ ସଂଗ୍ରହ ଓ ବିପଣନ ଆଧାରରେ ଦୁଇପଇସା ରୋଜଗାର ପରିବାର ପ୍ରତିପୋଷଣର ବଡ଼ ମାଧ୍ୟମ।

ଜନସାଧାରଣଙ୍କୁ ଜଙ୍ଗଲ ସମ୍ପଦର କ୍ରମ ଅଭିବୃଦ୍ଧି ସକାଶେ ବନୀକରଣର ଆବଶ୍ୟକତା ସମ୍ପର୍କରେ ଅବଗତ କରାଇବା ପାଇଁ ଚଳିତ ବର୍ଷ ଜୁଲାଇ ମାସର ପ୍ରଥମ ସପ୍ତାହରେ ବର୍ଷାଋତୁରେ ରାଜ୍ୟବ୍ୟାପୀ ବନମହୋତ୍ସବ ପାଳନ କରାଯାଉଛି। ଏହି ଅବସରରେ ସାରା ରାଜ୍ୟରେ ବ୍ୟାପକ ବୀନକରଣ କରାଯିବାର ପ୍ରସ୍ତାବ ରହିଅଛି।

ନୂଆ ସରକାର ଜନସାଧାରଣଙ୍କର ସହଯୋଗରେ ରାଜ୍ୟରେ ଜଙ୍ଗଲ ସମ୍ପଦର ଅଭିବୃଦ୍ଧି ପାଇଁ ନିରନ୍ତର ପ୍ରୟାସ କରିବେ। ଚଳିତ ବର୍ଷ ରାଜ୍ୟ ସରକାର ବିଭିନ୍ନ ବନୀକରଣ ଯୋଜନା ମାଧ୍ୟମରେ ବହୁଳ ସଂଖ୍ୟରେ ଜଙ୍ଗଲ କିସମ ବୃକ୍ଷ, ଔଷଧୀୟ ବୃକ୍ଷ, ବନ୍ୟଜନ୍ତୁ ଖାଦ୍ୟ ଉପଯୋଗୀ ବୃକ୍ଷ, ସୌନ୍ଦର୍ଯ୍ୟ ବର୍ଦ୍ଧକ ବୃକ୍ଷ, ଅର୍ଥକରୀ ବୃକ୍ଷ ଇତ୍ୟାଦି ରୋପଣ ସହିତ ବୃକ୍ଷଚାରା ବଣ୍ଟନ କରି ଜଙ୍ଗଲ ମଧ୍ୟରେ ଏବଂ ଅଣଜଙ୍ଗଲ ଜମିରେ ସବୁଜ ବଳୟ ସୃଷ୍ଟି କରିବା ପାଇଁ ପଦକ୍ଷେପ ଗ୍ରହଣ କରିବେ।

ମାନ୍ୟବର ପ୍ରଧାନମନ୍ତ୍ରୀ ମଧ୍ୟ ଚଳିତ ବିଶ୍ୱ ପରିବେଶ ଦିବସରେ ***ଏକ ପେଡ଼୍ ମା କେ ନାମ୍*** ଅଭିଯାନ ଆରମ୍ଭ କରିଛନ୍ତି। ଏହି ଅଭିଯାନ ମାଧ୍ୟମରେ ସେ ସମସ୍ତ ଦେଶବାସୀଙ୍କୁ ନିଜ ନିଜ ମା'ଙ୍କ ନାମରେ ବୃକ୍ଷରୋପଣ କରିବା ସହ ନିଜ ନିଜର ଫଟୋ, #Plant4Motherରେ ଦେବା ପାଇଁ ଅନୁରୋଧ କରିଛନ୍ତି। ତେଣୁ ମୁଁ ରାଜ୍ୟବାସୀଙ୍କୁ ଅନୁରୋଧ କରିବି, ଆମେ ବନମହୋତ୍ସବ ଉପଲକ୍ଷେ ବହୁଳ ଭାବେ ଗଛ ଲଗାଇ ମାନ୍ୟବର ପ୍ରଧାନମନ୍ତ୍ରୀଙ୍କର ଏହି ଅଭିଯାନକୁ ମଧ୍ୟ ସଫଳ କରିବା।

ଆସନ୍ତୁ, ଅଧିକରୁ ଅଧିକ ଗଛ ଲଗାଇ ପରିବେଶକୁ ସ୍ୱଚ୍ଛ ଓ ସୁନ୍ଦର କରିବା।

(ମୋହନ ଚରଣ ମାଝୀ)

ମୁଖ୍ୟମନ୍ତ୍ରୀ, ଓଡ଼ିଶା

ଓଡ଼ିଶା ସରକାର

ବାର୍ତ୍ତା

ଚଳିତ ୭୫ତମ ବନମହୋତ୍ସବ ସପ୍ତାହ ପାଳନର ଶୁଭ ଅବସରରେ ମୋର ରାଜ୍ୟବାସୀଙ୍କୁ ଅନେକ ଅନେକ ଶୁଭେଚ୍ଛା ଓ ଅଭିନନ୍ଦନ।

ବିଶ୍ୱ ତାପନ, ଜଳବାୟୁରେ ପରିବର୍ତ୍ତନ ଆଜି ଏକ ସଙ୍କଟ ଭାବେ ଉଭା ହୋଇଛି। ଆମ ଦେଶ ତଥା ଆମ ରାଜ୍ୟ ମଧ୍ୟ ଏଥିରୁ ବାଦ୍ ପଡ଼ିନାହିଁ। ଏପରି ସମସ୍ୟାର ସମାଧାନ ପାଇଁ ପର୍ଯ୍ୟାପ୍ତ ପରିମାଣରେ ବୃକ୍ଷରୋପଣ କରି ଜଙ୍ଗଲ ସଂପଦର ଅଭିବୃଦ୍ଧି ଅପରିହାର୍ଯ୍ୟ ହୋଇପଡ଼ିଛି। ତେଣୁ ଆମମାନଙ୍କର କର୍ତ୍ତବ୍ୟ ହେଉଛି, ଅଧିକରୁ ଅଧିକ ବୃକ୍ଷରୋପଣ କରିବା ସହିତ ଜଙ୍ଗଲ ସମ୍ପଦର ଅଭିବୃଦ୍ଧି କରିବା ଏବଂ ତାର ସୁରକ୍ଷା କରିବା। ସେଥିପାଇଁ ବ୍ୟାପକ ବୃକ୍ଷରୋପଣ କରି କ୍ଷୟଶୀଳ ଅରଣ୍ୟ ସମ୍ପଦର ପୁନରୁଦ୍ଧାର ଅପରିହାର୍ଯ୍ୟ ହୋଇପଡ଼ିଛି।

ଚଳିତ ବର୍ଷ ଜୁଲାଇ ପ୍ରଥମ ସପ୍ତାହରେ ବନମହୋତ୍ସବ ପାଳନ ଅବସରରେ ବ୍ୟାପକ ବନୀକରଣ କରାଯିବାର ପ୍ରସ୍ତାବ ରହିଅଛି। ରାଜ୍ୟ ସରକାରଙ୍କ ତତ୍ତ୍ୱାବଧାନରେ ଚଳିତ ବର୍ଷ ବ୍ୟାପକ ବୃକ୍ଷରୋପଣ କରାଯାଉଛି। ଆମ ରାଜ୍ୟରେ ଜଙ୍ଗଲ ଓ ବୃକ୍ଷ ଆଚ୍ଛାଦିତ ଅଞ୍ଚଳର କ୍ରମାଗତ ଭାବେ ବୃଦ୍ଧି ଘଟୁଅଛି। ବିଭିନ୍ନ ବନୀକରଣ ଯୋଜନା ଯଥା-ଉଜୁଡ଼ା ଜଙ୍ଗଲ ଜମିର ପୁନରୁଦ୍ଧାର, କୃତ୍ରିମ ଜଙ୍ଗଲ, ସହରାଞ୍ଚଳ ବନୀକରଣ, ପଥପାର୍ଶ୍ୱ ବନୀକରଣ ଇତ୍ୟାଦି ମାଧ୍ୟମରେ ବ୍ୟାପକ ବୃକ୍ଷରୋପଣର ଯୋଜନା କରାଯାଇଅଛି। ଏହିସବୁ ଯୋଜନା ମାଧ୍ୟମରେ ବନୀକରଣ ପାଇଁ ୨୧୬.୬୨ ଲକ୍ଷ ବୃକ୍ଷଚାରା ରୋପଣ କରାଯିବା ସହ ୨୮୦.୧୫ ଲକ୍ଷ ବୃକ୍ଷଚାରା ଜନସାଧାରଣଙ୍କୁ ସ୍ୱଳ୍ପ ମୂଲ୍ୟରେ ଓ ସରକାରୀ ଅନୁଷ୍ଠାନମାନଙ୍କୁ ବିନାମୂଲ୍ୟରେ ବିତରଣ କରାଯିବା ପାଇଁ ସମସ୍ତ ବ୍ୟବସ୍ଥା କରାଯାଇଅଛି। ତେଣୁ ଜନସାଧାରଣ ଏହାର ସୁବିଧା ଉପଲବ୍ଧ କରି ଜଙ୍ଗଲ ସମ୍ପଦର ଅଭିବୃଦ୍ଧି ପାଇଁ ଯତ୍ନବାନ ହେବେ।

ଏହି ଅବସରରେ, ଜନସାଧାରଣଙ୍କୁ ବ୍ୟାପକ ପରିମାଣରେ ଗଛ ଲଗାଇ ନିଜ ନିଜର ଫଟୋ, #Plant4Motherରେ ଦେଇ, ମାନ୍ୟବର ପ୍ରଧାନମନ୍ତ୍ରୀଙ୍କ ଦ୍ୱାରା ଆରମ୍ଭ କରାଯାଇଥିବା ***ଏକ ପେଡ଼୍ ମା କେ ନାମ୍*** ଅଭିଯାନରେ ଅଂଶଗ୍ରହଣ କରିବା ପାଇଁ ମଧ୍ୟ ଅନୁରୋଧ କରୁଅଛି।

ଆସନ୍ତୁ ମିଳିମିଶି ଅଧିକରୁ ଅଧିକ ଗଛ ଲଗାଇବା। ପରିବେଶକୁ ସୁସ୍ଥ ଓ ସୁନ୍ଦର କରିବା।

(ଗଣେଶ ରାମ ସିଂ ଖୁଣ୍ଟିଆ)

ମାନ୍ୟବର ମନ୍ତ୍ରୀ ଜଙ୍ଗଲ, ପରିବେଶ ଓ ଜଳବାୟୁ ପରିବର୍ତ୍ତନ,

ଶ୍ରମ ଓ କର୍ମଚାରୀ ରାଜ୍ୟବୀମା ବିଭାଗ, ଓଡ଼ିଶା

OIPR-08002/13/0002/2425

ସପ୍ତଶଯ୍ୟା ଜଙ୍ଗଲରେ ନିଖୋଜ ୫ ଛାତ୍ର ଉଦ୍ଧାର

ସପ୍ତଶଯ୍ୟା ଜଙ୍ଗଲ ଭିତରେ ନିଖୋଜ ଛାତ୍ରଙ୍କୁ ଠାବ କରାଯାଇଛି।

ସପ୍ତଶଯ୍ୟା ପାଦ ଦେଶରେ ଅପେକ୍ଷାରତ ବନଖଣ୍ଡ ଅଧିକାରୀ ଓ ଏସ୍‌ପି।

ଢେଙ୍କାନାଳ,୧।୭(ରତନ ନାୟାର)

ଢେଙ୍କାନାଳ ଜିଲା ସଦର ରେଞ୍ଜ ଅନ୍ତର୍ଗତ ସବୁଜିମା ଭରା ସପ୍ତଶଯ୍ୟାକୁ ରବିବାର ବୁଲିବାକୁ ଆସି ସନ୍ଧ୍ୟାରୁ ଜଙ୍ଗଲରେ ନିଖୋଜ ହୋଇଯାଇଥିବା ୫ ଛାତ୍ରଙ୍କୁ ଉଦ୍ଧାର କରାଯାଇ ରାତି ପ୍ରାୟ ୧ଟା ୩୦ରେ ସେମାନଙ୍କ ପରିବାରକୁ ହସ୍ତାନ୍ତର କରାଯାଇଛି। ଢେଙ୍କାନାଳ ପୋଲିସ ଓ ବନ ବିଭାଗର ଅଧିକାରୀ, କର୍ମଚାରୀମାନେ ଜଙ୍ଗଲ, ପାହାଡ଼ ଚଢ଼ି ଅକ୍ଳାନ୍ତ ପରିଶ୍ରମ କରି ନିଖୋଜ ଛାତ୍ରମାନଙ୍କୁ ଉଦ୍ଧାର କରିଛନ୍ତି। ମୋବାଇଲରେ ଗୁଗଲ ମ୍ୟାପ୍ ଭୁଲ୍ ଲୋକେଶନ ଦେଖାଇବାରୁ ଛାତ୍ରମାନେ ବାଟବଣା ହୋଇଥିବା କହିଛନ୍ତି। ଏଥିସହ ସେମାନଙ୍କୁ ଉଦ୍ଧାର କରିଥିବା ପୋଲିସ ଓ ବନ ବିଭାଗ ଅଧିକାରୀଙ୍କୁ ଧନ୍ୟବାଦ ଜଣାଇଛନ୍ତି।

ଘଟଣାରୁ ଜଣାପଡିଛି, କଟକ ନୂଆପଡା ଲିଙ୍କରୋଡ୍ ଅଞ୍ଚଳରୁ ସୁଜିତ୍ୟ ସାହୁ(୧୯), ମଧୁପାଟଣା ଅଞ୍ଚଳରୁ ଶୁଭନ ମହାପାତ୍ର(୨୦), କଟକ ଅଞ୍ଚଳରୁ ସୂର୍ଯ୍ୟ ପ୍ରକାଶ ମହାନ୍ତି(୨୦), ଅରକ୍ଷିତ ମହାପାତ୍ର(୧୯), ଢେଙ୍କାନାଳ ଜିଲା ସଦର ଥାନା କାମଧେନୁକୋଟ ଅଞ୍ଚଳର ହିମାଂଶୁ କୁମାର ଦାସ(୨୧)ଙ୍କ ସହ ମୋଟ ୭ ଜଣ ରବିବାର ସପ୍ତଶଯ୍ୟା

■ଗୁଗଲ ମ୍ୟାପ୍ ଭୁଲ୍ ବାଟ ଦେଖାଇଥିଲା

■ଢେଙ୍କାନାଳ ପୋଲିସ, ବନବିଭାଗକୁ ଧନ୍ୟବାଦ ଦେଲେ

ବୁଲିବାକୁ ଆସିଥିଲେ। ସେମାନଙ୍କ ମଧ୍ୟରୁ ୫ଜଣ ପୂର୍ବାହ୍ନ ୧୧ଟାରୁ ଅପରାହ୍ନ ୧ଟା ପର୍ଯ୍ୟନ୍ତ ବୁଲାବୁଲି କରିଥିଲେ। ଏହାପରେ ଜଙ୍ଗଲ ଭିତରେ ପ୍ରାକୃତିକ ସୌନ୍ଦର୍ଯ୍ୟ ଉପଭୋଗ ପାଇଁ ବହୁ ଭିତରକୁ ପଶିଯାଇଥିଲେ। ଏହାପରେ ସେମାନେ ବାଟବଣା ହୋଇଯାଇଥିଲେ। ମୋବାଇଲରେ ଗୁଗଲ ମ୍ୟାପ୍ ଲୋକେଶନ ଭୁଲ୍ ଦେଖାଇବାରୁ ସେମାନେ ଜଙ୍ଗଲରୁ ଫେରିବା ରାସ୍ତା ପାଇ ନ ଥିଲେ। କାମଧେନୁକୋଟ ଗ୍ରାମର ଛାତ୍ର ହିମାଂଶୁ ତାଙ୍କ ଘରକୁ ଫୋନ କରି ବାଟ ପଚାରିବାରୁ ଘରଲୋକ ପୂର୍ବଦିଗ ଆଡକୁ ଯିବା ପାଇଁ କହିଥିଲେ। କିନ୍ତୁ ଛାତ୍ରମାନେ ପୂର୍ବ ବଦଳରେ ପଶ୍ଚିମ ଆଡକୁ ଯାଇ ୭ଟି ପାହାଡର ସମାଗମ ହୋଇଥିବା ସପ୍ତଶଯ୍ୟାର ଭୁଆଶୁଣି ଖୋଲ ଆଡକୁ ପଳାଇଥିଲେ। କିଛିଦୂର ପରେ ମୋବାଇଲ ନେଟୱର୍କ ଦେଖାଇବାରୁ ସେମାନେ ଢେଙ୍କାନାଳ ପୋଲିସକୁ ଫୋନ୍ ଯୋଗେ ଜଣାଇଥିଲେ। ସେଲଫି ଉଠାଇ ପୋଲିସ ନିକଟକୁ ଛାଡିଥିଲେ। ପୋଲିସ ସେମାନଙ୍କୁ ଉଦ୍ଧାର କରିବା ପାଇଁ ଆଶ୍ୱାସନା ଦେଇଥିଲା। ସନ୍ଧ୍ୟାରେ ଏସ୍‌ପି ମଡକର ସନ୍ଦୀପ ସମ୍ପଦ, ଜିଲା ବନଖଣ୍ଡ ଅଧିକାରୀ ସୁମିତ କରଙ୍କ ନେତୃତ୍ୱରେ ସଦର ଏସ୍‌ଡିପିଓ ବିଭୂତି ଭୂଷଣ ମହାପାତ୍ର, ସଦର ଥାନା ଅଧିକାରୀ ଦୀପକ ଲେଙ୍କା, ଟାଉନ ଥାନା ଅଧିକାରୀ ପ୍ରଭାତ ସାହୁ, ସଦର ରେଞ୍ଜର ବିଭୁଦାନନ୍ଦ ମିଶ୍ର ପ୍ରମୁଖ ପୋଲିସ କର୍ମଚାରୀ ଓ ବନବିଭାଗ କର୍ମଚାରୀ, ହାତୀ ସ୍କ୍ୱାଡ୍ ସଦସ୍ୟମାନଙ୍କୁ ନେଇ ସପ୍ତଶଯ୍ୟା ଜଙ୍ଗଲ ମଧ୍ୟରେ ଖୋଜାଖୋଜି ଆରମ୍ଭ କରି ସେମାନଙ୍କୁ ଉଦ୍ଧାର କରିଥିଲେ। ସପ୍ତଶଯ୍ୟା ପାହାଡର ପଶ୍ଚିମ ଦିଗରେ ଥିବା ପାହାଡତଳ ଗାଁ ମାଝିସାହି ବାଟଦେଇ ନିଖୋଜ ଛାତ୍ରମାନଙ୍କୁ ଅଣାଯାଇଥିଲା। ସେଠାରେ ଏସ୍‌ପି ଓ ଜିଲା ବନଖଣ୍ଡ ଅଧିକାରୀ ଉପସ୍ଥିତ ଥିଲେ। ପରେ ଉଦ୍ଧାର ଛାତ୍ରମାନଙ୍କୁ ପୋଲିସ ଜିଲା ମୁଖ୍ୟ ଚିକିତ୍ସାଳୟ ନେଇ ସ୍ୱାସ୍ଥ୍ୟ ପରୀକ୍ଷା କରିବା ପରେ ସଦର ଥାନା ପରିସରକୁ ନେଇ ଖାଇବାକୁ ଦିଆଯାଇଥିଲା। ରାତି ପ୍ରାୟ ୧ଟା ୩୦ରେ ସେମାନଙ୍କୁ ଅଭିଭାବକଙ୍କ ଜିମା ଦିଆଯାଇଥିଲା। ଏ ସଂକ୍ରାନ୍ତରେ ଜିଲା ବନଖଣ୍ଡ ଅଧିକାରୀ କର କହିଛନ୍ତି, ସନ୍ଧ୍ୟାବେଳେ ଛାତ୍ରମାନଙ୍କ ନିଖୋଜ ଖବର ମିଳିଥିଲା। ବର୍ଷା ହେଉଥିବାରୁ ଉଦ୍ଧାର କାର୍ଯ୍ୟ ଚ୍ୟାଲେଞ୍ଜ୍ ଥିଲା। ଅଭିଜ୍ଞ ଟ୍ରାକିଂ କର୍ମଚାରୀମାନେ ଟ୍ରାକିଂ ମାଧ୍ୟମରେ ପିଲାମାନଙ୍କ ଠିକଣା ପାଇଯାଇଥିଲେ। ଯେଉଁ ଖୋଲରେ ସେମାନେ ବସିଥିଲେ, ସେଠାକୁ ଚଢିବା କଷ୍ଟକର ହୋଇଥିଲା। ମୋବାଇଲ ଲାଗିବା ମାତ୍ରେ ପିଲାମାନଙ୍କୁ ଜାଗା ନ ଛାଡିବା ପାଇଁ ସୂଚନା ଦିଆଯାଇଥିଲା। ରାତି ପ୍ରାୟ ୧୨ଟା ମଧ୍ୟରେ ସେମାନଙ୍କୁ ଉଦ୍ଧାର କରାଯାଇଥିଲା। ଏସ୍‌ପିଙ୍କ ନେତୃତ୍ୱରେ ପୋଲିସ ଅଧିକାରୀ, କର୍ମଚାରୀ ଏବଂ ବନବିଭାଗ ଅଧିକାରୀ, କର୍ମଚାରୀ ଓ ସ୍ଥାନୀୟ ଗ୍ରାମବାସୀଙ୍କ ମିଳିତ ସହଯୋଗରେ ଏହି ଉଦ୍ଧାର କାର୍ଯ୍ୟ ସମ୍ଭବପର ହୋଇଥିଲା।

ବସ୍‌ଷ୍ଟାଣ୍ଡ ସୁରକ୍ଷା କର୍ମଚାରୀ ୩ ମାସ ହେବ ପ୍ରାପ୍ୟରୁ ବଞ୍ଚିତ

ଢେଙ୍କାନାଳ,୧।୭(ରତନ ନାୟାର)

ଢେଙ୍କାନାଳ ସହରସ୍ଥିତ ଆମ ବସ୍‌ଷ୍ଟାଣ୍ଡ ପରିସରରେ ଘରୋଇ ସଂସ୍ଥା ଏଲ୍ ଆଣ୍ଡ କେ ସର୍ଭିସେସ୍ ଦ୍ୱାରା ନିଯୁକ୍ତ ସୁରକ୍ଷା କର୍ମଚାରୀ, ସୁପର ଭାଇଜରଙ୍କ ସମେତ ପ୍ରାୟ ୩୯ଜଣ ୩ମାସ ହେଲା ପ୍ରାପ୍ୟରୁ ବଞ୍ଚିତ ଥିବା ଅଭିଯୋଗ ହୋଇଛି। ସୁରକ୍ଷା କର୍ମଚାରୀମାନେ ପ୍ରତିଦିନ ୩୫୦ଟଙ୍କା ଓ ସୁପରଭାଇଜର ଏବଂ ଅନ୍ୟ କର୍ମଚାରୀମାନେ ଦିନକୁ ୩୯୨ ଟଙ୍କା ପ୍ରାପ୍ୟ ପାଇଥାନ୍ତି। କିନ୍ତୁ ଏପ୍ରିଲ, ମେ ଓ ଜୁନ ମାସର ପ୍ରାପ୍ୟ ସେମାନଙ୍କୁ ମିଳିନାହିଁ। ଏଲ୍‌ଆଣ୍ଡକେ ସର୍ଭିସ ସଂସ୍ଥାର ଅଧିକାରୀ ସିତାଂଶୁ ଶେଖର ମହାନ୍ତି କହିଛନ୍ତି, ନିର୍ବାଚନ ଆଚରଣବିଧି ଲାଗୁ ଯୋଗୁ ଟିକେ ସମସ୍ୟା ହୋଇଥିଲା। ତଥାପି କର୍ମଚାରୀମାନଙ୍କୁ ଅଗ୍ରିମ ପ୍ରାପ୍ୟ ପ୍ରଦାନ କରାଯାଇଥିଲା। ଖୁବ୍‌ଶୀଘ୍ର ବାକିଥିବା ପ୍ରାପ୍ୟ ପ୍ରଦାନ କରାଯିବ।

ନୂତନ ଆଇନ : ପ୍ରଥମ ଦିନ ମାମଲା ଶୂନ୍ୟ

ଢେଙ୍କାନାଳ,୧।୭(ରତନ ନାୟାର)

ଦେଶରେ ୩ ନୂତନ ଆପରାଧିକ ଆଇନ ଲାଗୁ କରାଯାଇଛି। ସୋମବାରଠାରୁ ନୂତନ ଆଇନରେ ପଞ୍ଜୀକରଣ କରିବା ପାଇଁ ନିର୍ଦ୍ଦେଶନାମା ରହିଛି। କିନ୍ତୁ ସୋମବାର ଢେଙ୍କାନାଳ ଟାଉନଥାନା, ସଦର ଥାନା ସମେତ ଅନ୍ୟ ଥାନାରେ ନୂତନ ଆଇନରେ କୌଣସି ମାମଲା ରୁଜୁ ହୋଇ ନ ଥିବା ଜଣାପଡିଛି। ଏସ୍‌ପି ମଡକର ସନ୍ଦୀପ ସମ୍ପଦ କହିଛନ୍ତି, ନୂତନ ଆଇନରେ ମାମଲା ରୁଜୁ ସମ୍ପର୍କରେ ବର୍ତ୍ତମାନ ସୁଦ୍ଧା କୌଣସି ତଥ୍ୟ ପାଖକୁ ଆସିନାହିଁ। ଜିଲାର ଥାନା ଫାଣ୍ଡି ଗୁଡିକରୁ ତଥ୍ୟ ଆସିବା ପରେ ଜଣାଇବୁ।

ଏବିଭିପିର ପ୍ରାନ୍ତ ଅଭ୍ୟାସ ବର୍ଗ ଶୁଭାରମ୍ଭ

ଢେଙ୍କାନାଳ,୧।୭(ରତନ ନାୟାର)

ଢେଙ୍କାନାଳ ସିନର୍ଜୀ ଇଞ୍ଜିନିୟରିଂ କଲେଜ ପରିସରରେ ସୋମବାରଠାରୁ ଅଖିଳ ଭାରତ ବିଦ୍ୟାର୍ଥୀ ପରିଷଦ (ଏବିଭିପି)ର ପ୍ରାନ୍ତ ଅଭ୍ୟାସ ବର୍ଗ–୨ ଶୁଭାରମ୍ଭ ହୋଇଛି। ଜୁନ ୩୦ରୁ ଜୁଲାଇ ୩ ତାରିଖ ପର୍ଯ୍ୟନ୍ତ ଏହି ପ୍ରଶିକ୍ଷଣ ଶିବିର ଅନୁଷ୍ଠିତ ହେଉଛି। ଓଡ଼ିଶାର ବିଭିନ୍ନ ଜିଲାରୁ ୩୦୦ରୁ ଅଧିକ ଛାତ୍ରୀଛାତ୍ର ଶିବିରରେ ଯୋଗ ଦେଇଛନ୍ତି। ବିଦ୍ୟାର୍ଥୀ ପରିଷଦର ରାଜ୍ୟ ସଭାପତି ଅଧ୍ୟାପିକା ଗାର୍ଗି ବାନାର୍ଜୀ, ରାଜ୍ୟ ସମ୍ପାଦକ ଅରଜିତ ପଟ୍ଟନାୟକ, କ୍ଷେତ୍ରୀୟ ସଙ୍ଗଠନ ସମ୍ପାଦକ ଅପାଂଶୁ ଶେଖର ସିଲ୍, ପ୍ରାନ୍ତ ସଙ୍ଗଠନ ସମ୍ପାଦକ ବୈଲୋଚନ ସାହୁ ପ୍ରମୁଖଙ୍କ ଉପସ୍ଥିତିରେ ଏହି ଶିବିର ଉଦ୍‌ଘାଟିତ ହୋଇଥିଲା। ଏହି ଅବସରରେ ବିଦ୍ୟାର୍ଥୀ ପରିଷଦର ଇତିହାସ ଓ କାର୍ଯ୍ୟ ସମ୍ପର୍କରେ ଛାତ୍ରୀଛାତ୍ରମାନଙ୍କୁ ଅବଗତ କରାଯାଇଥିଲା। ୪ଦିନ ବ୍ୟାପୀ ଅନୁଷ୍ଠିତ ହେଉଥିବା ଏହି ଶିବିରରେ ବିଭିନ୍ନ ରଷ୍ଟ୍ରୀୟ ସ୍ତରର ଅତିଥିମାନେ ଯୋଗଦେଇ ବିଦ୍ୟାର୍ଥୀମାନଙ୍କୁ ପ୍ରଶିକ୍ଷଣ ଦେବାର କାର୍ଯ୍ୟକ୍ରମ ରହିଛି।

ଏବିଭିପିର ପ୍ରାନ୍ତ ଅଭ୍ୟାସ ବର୍ଗରେ ପ୍ରଶିକ୍ଷଣ ପ୍ରଦାନ କରାଯାଉଛି।

ସମନ୍ୱିତ ସ୍ୱାସ୍ଥ୍ୟ ସର୍ବେକ୍ଷଣ ଅଭିଯାନ ଶୁଭାରମ୍ଭ

ଢେଙ୍କାନାଳ,୧।୭(ରତନ ନାୟାର)

ଢେଙ୍କାନାଳ ଜିଲାରେ ସୋମବାର ଠାରୁ ସମନ୍ୱିତ ସ୍ୱାସ୍ଥ୍ୟ ସର୍ବେକ୍ଷଣ ଅଭିଯାନ–୨୦୨୪ର ଶୁଭାରମ୍ଭ ହୋଇଛି। ଏହି ଅବସରରେ ସହର ଉପକଣ୍ଠରେ ଥିବା କାଠଗଡା ସରକାରୀ ଆଶ୍ରମ ସ୍କୁଲ ପରିସରରେ ଏକ ସ୍ୱାସ୍ଥ୍ୟଭିତ୍ତିକ ସଚେତନତା କାର୍ଯ୍ୟକ୍ରମ ଅନୁଷ୍ଠିତ ହୋଇଯାଇଛି। କାର୍ଯ୍ୟକ୍ରମରେ ଜିଲା ମୁଖ୍ୟ ଚିକିତ୍ସାଧିକାରୀ ଡା. ଦିଲୀପ କୁମାର ବିଶ୍ୱାଳ ଯୋଗଦେଇ ପରିଷ୍କାର ପରିଚ୍ଛନ୍ନତା ଅବଲମ୍ବନ କରି କିପରି ସୁସ୍ଥ ପରିବେଶ ସୃଷ୍ଟି କରିପାରିବା ଏବଂ ଡେଙ୍ଗୁ, ମ୍ୟାଲେରିଆ, ଡାଇରିଆ ସମେତ ବିଭିନ୍ନ ସଂକ୍ରମଣ ରୋଗଠାରୁ ଦୂରେଇ ରହିପାରିବା ଓ ଟିକାକରଣ ଦ୍ୱାରା କିପରି ବିଭିନ୍ନ ରୋଗର ମୁଳୋତ୍ପାଟନ ହୋଇପାରିଛି, ସେ ସମ୍ପର୍କରେ ପିଲାମାନଙ୍କୁ ବୁଝାଇଥିଲେ। ଖାଦ୍ୟ ଖାଇବା ପୂର୍ବରୁ ହାତ ଧୋଇବା, ପରଷ୍କାର ପରିଚ୍ଛନ୍ନ ପ୍ରତି ସଜାଗ ହୋଇ ସାନବଡ ସମସ୍ତଙ୍କୁ ଏଥିପାଇଁ ପ୍ରବର୍ତ୍ତାଇବା ପାଇଁ ସେ ପିଲାମାନଙ୍କୁ ପରାମର୍ଶ ଦେଇଥିଲେ। ଅତିରିକ୍ତ ଜିଲା ଚିକିତ୍ସାଧିକାରୀ ଡା. ଜ୍ୟୋତିଶଚନ୍ଦ୍ର ମହାପାତ୍ର, ଅତିରିକ୍ତ ଜିଲା ଚିକିତ୍ସାଧିକାରୀ(ପରିବାର କଲ୍ୟାଣ) ଡା. ନୀଳମଣି ଦିଲୀପଚନ୍ଦ୍ର ବେହେରା, ସ୍ୱାସ୍ଥ୍ୟ ମିଶନ ପରିଚାଳିକା ସୋନାଲି ପ୍ରିୟଦର୍ଶିନୀ, ଜିଲା ଶିକ୍ଷା ଅଧିକାରୀ ବିନିତା ସେନାପତି, ଜିଲା ମଙ୍ଗଳ ଅଧିକାରୀ ରୁଦ୍ର ପ୍ରସନ୍ନ ପରିଜା, ସମାଜ ମଙ୍ଗଳ ଅଧିକାରୀ ରେଣୁବାଳା ନନ୍ଦ, ମେଡିକାଲ ସୁପରଭାଇଜର ଉଦୟନାଥ ମାଝି ପ୍ରମୁଖ ଯୋଗଦେଇ ପିଲାମାନଙ୍କୁ ସଚେତନ କରାଇଥିଲେ। ଏହି ଅବସରରେ ଏକ ସ୍ୱାସ୍ଥ୍ୟଭିତ୍ତିକ ଲିଫଲେଟ୍ ଉନ୍ମୋଚନ ହୋଇଥିଲା। ଡାକ୍ତରୀ ଦଳ ବିଦ୍ୟାଳୟର ସମସ୍ତ ଛାତ୍ରୀଛାତ୍ରଙ୍କ ସ୍ୱାସ୍ଥ୍ୟ ପରୀକ୍ଷା କରିବା ସହିତ ଓଆର୍‌ଏସ୍ ଓ ଜିଙ୍କ୍ ଟାବଲେଟ ପ୍ରଦାନ କରିଥିଲେ। ଏହି କାର୍ଯ୍ୟକ୍ରମ ଆସନ୍ତା ୩୧ ତାରିଖ ପର୍ଯ୍ୟନ୍ତ ଚାଲିବ।

ସମନ୍ୱିତ ସ୍ୱାସ୍ଥ୍ୟ ସର୍ବେକ୍ଷଣ ଅଭିଯାନ ଶୁଭାରମ୍ଭ କାର୍ଯ୍ୟକ୍ରମରେ ଅତିଥିମାନେ।

ଅଷ୍ଟମ ଜିଲାସ୍ତରୀୟ ବ୍ୟାଡ୍‌ମିଣ୍ଟନ ପ୍ରତିଯୋଗିତା ଉଦ୍‌ଯାପିତ

ଢେଙ୍କାନାଳ,୧।୭(ରତନ ନାୟାର)

ଅଷ୍ଟମ ଜିଲାସ୍ତରୀୟ ବ୍ୟାଡ୍‌ମିଣ୍ଟନ ପ୍ରତିଯୋଗିତା ବିଜୁ ପଟ୍ଟନାୟକ ଇନ୍‌ଡୋର ହଲ୍‌ଠାରେ ରବିବାର ଉଦ୍‌ଯାପିତ ହୋଇଯାଇଛି। ଏହି ପ୍ରତିଯୋଗିତାରେ ୨୦୦ରୁ ଊର୍ଦ୍ଧ୍ୱ ଖେଳାଳି ଅଂଶଗ୍ରହଣ କରିଥିଲେ। ସଂଘ ସଭାପତି ଦୀପକ କୁମାର ଦଳେଇ ସଭାପତିତ୍ୱ କରିଥିଲେ। ମୁଖ୍ୟ ଅତିଥି ଭାବେ ଏସ୍‌ପି ମଡକର୍ ସନ୍ଦୀପ ସମ୍ପଦ ଯୋଗଦେଇ ବିଜେତା ଖେଳାଳିମାନଙ୍କୁ ମାନପତ୍ର ସହିତ ଟ୍ରଫି ପ୍ରଦାନ କରିଥିଲେ। ଏହି ପ୍ରତିଯୋଗିତାରେ ୧୧ବର୍ଷ ବର୍ଗରୁ ଆରମ୍ଭ କରି ୪୦ବର୍ଷ ବର୍ଗ ପର୍ଯ୍ୟନ୍ତ ଖେଳାଳିମାନେ ଅଂଶଗ୍ରହଣ କରିଥିଲେ। ଜିଲା ବ୍ୟାଡମିଣ୍ଟନ ସଂଘର ନେତୃତ୍ୱରେ ଏହି ପ୍ରତିଯୋଗିତା ସୂଚାରୁରୂପେ ସମ୍ପାଦିତ ହୋଇଯାଇଛି। ଅରବିନ୍ଦ ସାହୁ, ପ୍ରମୋଦ ସିଂହ, ତାରିଣୀ ପ୍ରସାଦ ମାଝୀ, ପ୍ରିୟବ୍ରତ ପ୍ରଧାନ, ପୁଣ୍ୟଶ୍ଳୋକ ରାଉତ, ଉଦୟଭାନୁ ସିଂହ, ପ୍ରତାପ ସିଂହ, ଅମିତ୍ ଛୋଟରାୟ, ଚିନ୍ମୟ ନନ୍ଦ, ବିଶ୍ୱଜିତ୍ ସାହୁ, ଅନଲ ସାହୁ, ଶାରଦା ପ୍ରସନ୍ନ ହୋତା, ସୁଶାନ୍ତ ସାହୁ, ମନୋରଞ୍ଜନ ବିଶ୍ୱାଳ, ସାଇ ପ୍ରଭାତ ରଶ୍ମି, ସ୍ନେହା ସୋନମ୍, ସତ୍ୟବ୍ରତ, ରିତେଶ ହୋତା, ସର୍ବେଶ୍ୱର ସେଠୀ, ରେନିତ୍ ପାଲ୍, ଦିବ୍ୟାଂଶୁ ଶତପଥୀ, ଅମତ୍ ରଞ୍ଜନ ଶତପଥୀ, ରଶ୍ମି ପ୍ରକାଶ ପଟ୍ଟନାୟକ, ମୁକେଶ ସିଂହ ଓ ବ୍ରିଜେଶ୍ ମିଶ୍ର ପ୍ରମୁଖ ସହଯୋଗ କରିଥିଲେ । ସମ୍ପାଦକ ଟଙ୍କଧର ବେହେରା ଧନ୍ୟବାଦ ଅର୍ପଣ କରିଥିଲେ।

ଜିଲାସ୍ତରୀୟ ବ୍ୟାଡ୍‌ମିଣ୍ଟନ ପ୍ରତିଯୋଗିତା ଉଦ୍‌ଯାପିତ।

ଉନ୍ନତମାନର ବଳଦ ଟଣା କୃଷି ଯନ୍ତ୍ରପାତି ତାଲିମ ଶିବିର

କାମାକ୍ଷାନଗର,୧।୭ (ଅମଜାଦ ଖାନ)

ଢେଙ୍କାନାଳ ଜିଲା କଙ୍କଡ଼ାହାଡ଼ ବ୍ଲକ କରଗୋଳା ପଞ୍ଚାୟତ ଡଙ୍ଗାପାଳ ଗ୍ରାମରେ କୃଷକମାନଙ୍କୁ ନେଇ ଏକ ତାଲିମ ଶିବିର ଅନୁଷ୍ଠିତ ହୋଇଯାଇଛି। ଏଥିରେ ଉନ୍ନତମାନର ବଳଦ ଟଣା କୃଷି ଯନ୍ତ୍ରପାତିରେ ଚାଷ କରି କିଭଳି ଭାବରେ ଲାଭବାନ ହୋଇପାରିବେ ସେ ବିଷୟରେ ଚାଷୀମାନଙ୍କୁ ତାଲିମ ପ୍ରଦାନ କରାଯାଇଥିଲା। ଉନ୍ନତମାନର କୃଷି ଯନ୍ତ୍ରପାତି ଯଥା ଲୁହା ଲଙ୍ଗଳ, କାଦୁଆ ଯନ୍ତ୍ର, ଡି.ଏସ.ଆର୍ ପ୍ରଣାଳୀରେ ଧାନବୁଣା ଯନ୍ତ୍ର ୨୫ ଜଣ ଚାଷୀଙ୍କୁ ପ୍ରଦାନ କରାଯାଇଥିଲା। ଏହି କାର୍ଯ୍ୟକ୍ରମରେ ସର୍ବଭାରତୀୟ ସଂଯୋଜିତ ଗବେଷଣା ପ୍ରକଳ୍ପର ମୁଖ୍ୟ ପ୍ରଫେସର ଅଜୟ କୁମାର ଦାସ, ପ୍ରାଣୀ ବିଜ୍ଞାନ ଡାକ୍ତର ପାର୍ଥ ସାରଥୀ ସ୍ୱାଇଁ, ଆଇକନ ଇନ୍ସ୍ପିଟିଏଭ ଢେଙ୍କାନାଳ ଶାଖା ଜିଲା ପରିଚାଳକ ଆଶୁତୋଷ ପଣ୍ଡା, ବିଦ୍ୟାଧର ମହାନ୍ତ, ଜିତେନ୍ଦ୍ର କୁମାର ନାୟକ, ରବନାରାୟଣ ପଣ୍ଡା ଯୋଗଦେଇ ପଶୁ ସମ୍ପଦକୁ ବ୍ୟବହାର କରି ଉନ୍ନତମାନର ଯନ୍ତ୍ରପାତି କୃଷି କ୍ଷେତ୍ରରେ ବିନିଯୋଗ କରି ଅଧିକ ଅମଳ କରିବା ପାଇଁ ଚାଷୀମାନଙ୍କୁ ତାଲିମ ଦିଆଯାଇଥିଲା। ଏହି କାର୍ଯ୍ୟକ୍ରମରେ କାନ୍ତୋଲ ପଞ୍ଚାୟତ ଓ କରଗୋଳା ପଞ୍ଚାୟତର ପ୍ରାୟ ୫୦ ଜଣ ଚାଷୀ ଭାଗ ନେଇଥିଲେ। ଏହି କାର୍ଯ୍ୟକ୍ରମ ଓଡ଼ିଶା କୃଷି ବୈଷୟିକ ବିଶ୍ୱବିଦ୍ୟାଳୟ ଓ ଆଇକନ୍ସେପ ଇନ୍ସ୍ପିଟିଏଭସ ଶାଖା ଦ୍ୱାରା ଆୟୋଜନ କରାଯାଇଥିଲା।

ନୂତନ ଆପରାଧିକ ଆଇନକୁ ନେଇ ବୈଠକ

ରାସୋଳ,୧।୭(ସରୋଜ ମିଶ୍ର)

ଢେଙ୍କାନାଳ ଜିଲା ରାସୋଳ ଥାନା ପରିସରରେ ସୋମବାର ଥାନା ଅଧିକାରୀ ବିଭୂ ଭୂଷଣ ମିଶ୍ରଙ୍କ ତତ୍ତ୍ୱାବଧାନରେ ନୂତନ ଆପରାଧିକ ଆଇନର କାର୍ଯ୍ୟକାରିତାକୁ ନେଇ ଏକ ବୈଠକ ଅନୁଷ୍ଠିତ ହୋଇଥିଲା। ଏଥିରେ ପ୍ରାୟ ୧୫ଟି ପଞ୍ଚାୟତର ସରପଞ୍ଚ, ବରିଷ୍ଠ ନାଗରିକ, ଖବରଦାତା, ବଜାର କମିଟି ସଭାପତି ଓ ସମ୍ପାଦକ ପ୍ରମୁଖ ଯୋଗଦେଇ ଆଲୋଚନାରେ ଭାଗ ନେଇଥିଲେ। ଏଥିରେ କିଭଳି ଭାବେ ଜଣେ ଦୋଷୀଙ୍କୁ ଦଣ୍ଡ ଓ ନିର୍ଦ୍ଦୋଷଙ୍କୁ ନ୍ୟାୟ ଦିଆଯାଇପାରିବ ତାହା ବୁଝାଇଥିଲେ। ଶିଶୁ, ମହିଳା, ଦିବ୍ୟାଙ୍ଗମାନେ ଥାନାକୁ ନ ଆସି ଅନ୍‌ଲାଇନ ମାଧ୍ୟମରେ ଅଭିଯୋଗ କରିପାରିବେ। ଏଥିରେ ଏସ୍‌ଆଇ ପ୍ରତାପ ଚନ୍ଦ୍ର ଦଳେଇ, ସ୍ୱର୍ଣ୍ଣଲତା ସାହୁ ଏବଂ ସମସ୍ତ କର୍ମଚାରୀ ସହଯୋଗ କରିଥିଲେ।

ରାସୋଳ ଥାନା ପରିସରରେ ନୂତନ ଆପରାଧିକ ଆଇନକୁ ନେଇ ବୈଠକ।

ପୋଖରୀ ସୁରକ୍ଷା ସମିତି ପକ୍ଷରୁ ଜିଲାପାଳଙ୍କୁ ଦାବିପତ୍ର

ଢେଙ୍କାନାଳ,୧।୭(ରତନ ନାୟାର)

ଆମ ପୋଖରୀ ଯୋଜନାର ସମ୍ପୂର୍ଣ୍ଣ ବିଫଳତା ଓ ଏହାର ତୁରନ୍ତ ପ୍ରତିକାର ପାଇଁ ସୋମବାର ପୋଖରୀ ସୁରକ୍ଷା ସମିତି ପକ୍ଷରୁ ଜିଲାପାଳଙ୍କ ଉଦ୍ଦେଶ୍ୟରେ ଅତିରିକ୍ତ ଜିଲାପାଳଙ୍କୁ ଦାବିପତ୍ର ପ୍ରଦାନ କରାଯାଇଛି। ଏ ସମ୍ପର୍କରେ ତୁରନ୍ତ ପଦକ୍ଷେପ ଗ୍ରହଣ କରା ନ ଗଲେ ଆସନ୍ତା ୧୨ ତାରିଖରେ ସମିତି ପକ୍ଷରୁ ଢେଙ୍କାନାଳ ବନ୍ଦ ଡାକରା ଦିଆଯିବ।

ପ୍ରକାଶ ଯେ, ଆମ ପୋଖରୀ ଯୋଜନାରେ ଢେଙ୍କାନାଳ ପୌରାଞ୍ଚଳର ୧୨ଟି ପୋଖରୀର ପଙ୍କ ଉଦ୍ଧାର ଓ ସୌନ୍ଦର୍ଯ୍ୟକରଣ ପାଇଁ ୯କୋଟି ଟଙ୍କା ବ୍ୟୟ ବରାଦ ହୋଇଛି। ଉନ୍ନତୀକରଣ କାର୍ଯ୍ୟରେ ପଙ୍କ ଓ ମାଟିଗୁଡିକୁ ପୋଖରୀ ହୁଡା ଭିତରେ ପକାଇ ପୋଖରୀଗୁଡିକୁ ୪୦ରୁ ୫୦ଫୁଟ ସଙ୍କୁଚିତ କରାଯାଇଛି। ଏହାକୁ ଅଞ୍ଚଳବାସୀଙ୍କ ସମେତ ସମିତି ପକ୍ଷରୁ ଏବଂ ସଚେତନ ବୁଦ୍ଧିଜୀବୀମାନେ ପ୍ରବଳ ବିରୋଧ କରିଥିଲେ। ପୋଖରୀ ଗୁଡିକର ଭିତର ପାଖ ହୁଡାରେ ରଖାଯାଇଥିବା ପଙ୍କ ଓ ମାଟିକୁ ତୁରନ୍ତ ବାହାରକୁ ନିଷ୍କାସନ କରାଯାଇ ପୋଖରୀଗୁଡିକ ଆୟତନ ପୂର୍ବପରି ବଳବତ୍ତର ରଖାଯାଉ। ପଙ୍କ ଉ

ସାନି ପରୀକ୍ଷା ପରେ ଏନ୍‌ଇଇଟି ଟପ୍ପର ୬୧କୁ ହ୍ରାସ

ନୂଆଦିଲ୍ଲୀ, ୧।୭

ଚଳିତବର୍ଷର ଏନ୍‌ଇଇଟି-ୟୁଜି ପରୀକ୍ଷାରେ ୬୭ ଛାତ୍ରୀଛାତ୍ର ଶହେ ପ୍ରତିଶତ ନମ୍ବର ରଖି ର୍ୟାଙ୍କ୍ ୱାନ୍‌ରେ ସ୍ଥାନ ପାଇଥିଲେ। ସାନି ପରୀକ୍ଷା ପରେ ପ୍ରକାଶିତ ର୍ୟାଙ୍କ୍ ତାଲିକାରେ ଟପ୍ପର ସଂଖ୍ୟା ୬୧କୁ ହ୍ରାସ ପାଇଛି। ସେହିପରି ଉକ୍ତ ପରୀକ୍ଷାର୍ଥୀଙ୍କ ମଧ୍ୟରେ କେହି ୧୦୦ ପ୍ରତିଶତ ମାର୍କ ରଖି ନ ଥିବା ଦେଖାଯାଇଛି। ଜୁନ୍ ୪ରେ ଏନ୍‌ଇଇଟି-ୟୁଜି ପରୀକ୍ଷାଫଳ ଆସିବା ପରେ ପରୀକ୍ଷାରେ ଅନିୟମିତତା ଓ ଅଧିକ ଗ୍ରେସ୍ ମାର୍କ ଆଦି ଦୁର୍ନୀତି ଅଭିଯୋଗ ହୋଇଥିଲା। ଫଳରେ ୧,୫୬୩ ଜଣଙ୍କ ଗ୍ରେସ୍ ମାର୍କକୁ ବାଦ୍ ଦିଆଯାଇ ସାନି ପରୀକ୍ଷା ଦେବାକୁ ନ୍ୟାଶନାଲ ଟେଷ୍ଟିଂ ଏଜେନ୍ସି (ଏନ୍‌ଟିଏ) ସେମାନଙ୍କୁ ଅନୁମତି ଦେଇଥିଲା। ଜୁନ୍ ୨୩ରେ ହୋଇଥିବା ଏହି ପରୀକ୍ଷାରେ ୧,୫୬୩ରୁ ୮୧୩ ଜଣ ଛାତ୍ରୀଛାତ୍ର ଯୋଗଦେଇଥିଲେ। ୪୮ ପ୍ରତିଶତ ପରୀକ୍ଷାର୍ଥୀ ପରୀକ୍ଷା ଦେବାକୁ ଆସି ନ ଥିଲେ। ସାନି ପରୀକ୍ଷା ଫଳ ରବିବାର ବିଳମ୍ବିତ ରାତିରେ ପ୍ରକାଶ ପାଇବା ସହ ଏନ୍‌ଟିଏ ପକ୍ଷରୁ ସୋମବାର ସଂଶୋଧିତ ର୍ୟାଙ୍କ୍ ତାଲିକା ଘୋଷଣା କରାଯାଇଛି। ଛତିଶଗଡ଼, ଗୁଜରାଟ, ହରିୟାଣା ଓ ମେଘାଳୟର ୭ଟି ପରୀକ୍ଷା କେନ୍ଦ୍ରରେ ସାନି ପରୀକ୍ଷା ହୋଇଥିଲା। ଯେଉଁ ପିଲାମାନେ ସାନି ପରୀକ୍ଷା ଦେଇନାହାନ୍ତି, ସେମାନଙ୍କ ଗ୍ରେସ୍ ମାର୍କକୁ ବାଦ୍ ଦିଆଯାଇ ଅବଶିଷ୍ଟ ନମ୍ବରକୁ ସେମାନଙ୍କ ପ୍ରକୃତ ମାର୍କ ଧରାଯିବ। ପୂର୍ବରୁ ହରିୟାଣାର ଗୋଟିଏ ପରୀକ୍ଷା କେନ୍ଦ୍ରର ୬ ଜଣ ପରୀକ୍ଷାର୍ଥୀ ୭୨୦ରୁ ୭୨୦ ନମ୍ବର ରଖିଥିଲେ। ତେବେ ସାନି ପରୀକ୍ଷାରେ କେହି ୧୦୦ ପ୍ରତିଶତ ନମ୍ବର ରଖିବାକୁ ସକ୍ଷମ ହୋଇନାହାନ୍ତି। ସାନି ପରୀକ୍ଷା ଦେଇଥିବା ଛାତ୍ରୀଛାତ୍ରଙ୍କ ସମେତ ଏନ୍‌ଇଇଟି-ୟୁଜି ୨୦୨୪ର ସମସ୍ତ ପରୀକ୍ଷାର୍ଥୀଙ୍କ ସଂଶୋଧିତ ସ୍କୋର୍‌କାର୍ଡ ଏନଟିଏ ୱେବ୍‌ସାଇଟ୍ https://exams.nta.ac.in/NEET/ରେ ଉପଲବ୍ଧ ଥିବା ପରୀକ୍ଷା ପରିଚାଳନାକାରୀ ସଂସ୍ଥା ପକ୍ଷରୁ କୁହାଯାଇଛି।

ବଜ୍ରପାତ ମୁକାବିଲା: ମନଇଚ୍ଛା କଟାହେବନି ତାଳଗଛ

ଭୁବନେଶ୍ୱର, ୧।୭(ଅସମାପିକା ସାହୁ)

ଏଣିକି ମନଇଚ୍ଛା ତାଳଗଛ କାଟିଲେ କାର୍ଯ୍ୟାନୁଷ୍ଠାନ ଗ୍ରହଣ କରାଯିବ। ଶାଗୁଆନ ଗଛକୁ ମନ ଇଚ୍ଛା କାଟିଲେ ଯେପରି କାର୍ଯ୍ୟାନୁଷ୍ଠାନ ଗ୍ରହଣ କରାଯାଏ, ସେହିଭଳି ଏବେ ତାଳଗଛ ମନଇଚ୍ଛା କାଟିଲେ କାର୍ଯ୍ୟାନୁଷ୍ଠାନ ହେବ। ତାଳ ଗଛ କାଟିବା ପାଇଁ ବନବିଭାଗଠାରୁ ଅନୁମତି ନେବାକୁ ପଡ଼ିବ। ଏପରିକି ନିଜ ବାଡ଼ିର ତାଳଗଛ କାଟିବାକୁ ବି ଅନୁମତି ନେବାକୁ ପଡ଼ିବ। ମନଇଚ୍ଛା ତାଳଗଛ କାଟିଲେ ଫାଇନ ଦେବାଠାରୁ ଆରମ୍ଭ କରି ଦୋଷୀ ସାବ୍ୟସ୍ତ ହେଲେ ଜେଲ୍ ଯିବାର ମଧ୍ୟ ପ୍ରାବଧାନ ରହିଛି। ଶାଗୁଆନ ଗଛ କାଟିଲେ ଯେଉଁଭଳି ନିୟମ ଥିଲା, ଏବେ ତାହା ତାଳଗଛ କ୍ଷେତ୍ରରେ ସେଭଳି ଆଇନ ଲାଗୁ ହେବ ବୋଲି ସୋମବାର ପିସିସିଏଫ୍ ଦେବୀଦତ୍ତ ବିଶ୍ୱାଳ ସୂଚନା ଦେଇଛନ୍ତି। ରାଜ୍ୟରେ ବଢୁଥିବା ବଜ୍ରପାତଜନିତ ମୃତ୍ୟୁକୁ ଦୃଷ୍ଟିରେ ରଖି ବନ ବିଭାଗ ଏଭଳି ନିଷ୍ପତ୍ତି ନେଇଛି।

ରାଜ୍ୟରେ ଚଳିତ ବର୍ଷ ୧୯ଲକ୍ଷ ତାଳଗଛ ଲାଗିବ। ରାଜ୍ୟରେ ଥିବା ୫୨ଟି ଡିଭିଜନ ଅଧୀନ ସମସ୍ତ ଫରେଷ୍ଟ ବ୍ଲକ ବାଉଣ୍ଡାରି ପିଲାରର ଚାରିପାଖରେ ୪ଟି ଲେଖାଏ ତାଳଗଛ ଲଗାଯିବ। ସେଥିପାଇଁ ଏସ୍‌ଆର୍‌ସିଙ୍କ ପକ୍ଷରୁ ସାଢ଼େ ୭କୋଟି ଟଙ୍କା ଖର୍ଚ୍ଚ ହେବ। ବଜ୍ରପାତଜନିତ ମୃତ୍ୟୁ କମାଇବା ଏବଂ ହାତୀଙ୍କ ଖାଦ୍ୟ ସହ ବନ ବିଭାଗ ବାଉଣ୍ଡାରି ପିଲାର ଅଧିକ ସୁଦୃଢ କରିବା ପାଇଁ ଏଭଳି ନିଷ୍ପତ୍ତି ନିଆଯାଇଥିବାବେଳେ କୃଷି ବିଭାଗକୁ ମଧ୍ୟ ତାଳଗଛ ରୋପଣ ପାଇଁ ଏସ୍‌ଆର୍‌ସି ନିର୍ଦ୍ଦେଶ ଦେଇଥିବା ପିସିସିଏଫ୍ ସୂଚନା ଦେଇଛନ୍ତି। ସେହିଭଳି ତାଳଗଛ ଲଗାଇବା ପାଇଁ କିଛି ଜିଲା ଉପରେ ଫୋକସ କରାଯାଇଛି। କଳାହାଣ୍ଡି, ବଲାଙ୍ଗୀର, କୋରାପୁଟ, ମାଲକାନଗିରି, ସୁନ୍ଦରଗଡ଼, ଗଜପତି ଓ ବାଲେଶ୍ୱର ଜିଲାରେ ତାଳଗଛ ଲଗାଯିବାର ଯୋଜନା ରହିଛି। ଓୟୁଏଟିରେ ମଧ୍ୟ ପରୀକ୍ଷାମୂଳକ ଭାବେ ଲଗାଯିବ। ସୂଚନାଯୋଗ୍ୟ, ୬ ବର୍ଷ ଭିତରେ ବଜ୍ରପାତ ଯୋଗୁ ରାଜ୍ୟରେ ୧,୭୨୭ ଜଣଙ୍କ ମୃତ୍ୟୁ ଘଟିଛି। ଏଥିମଧ୍ୟରେ ୨୦୧୭- ୧୮ରେ ୪୬୫, ୨୦୧୮- ୧୯ରେ ୩୩୯, ୨୦୧୯- ୨୦ରେ ୩୫୧, ୨୦୨୦- ୨୧ରେ ୨୯୧, ୨୦୨୧- ୨୨ରେ ୨୮୧ ଜଣ ବଜ୍ରପାତରେ ପ୍ରାଣ ହରାଇଛନ୍ତି। ବ୍ରଜପାତ ସମୟରେ ଅଧିକାଂଶ ଲୋକଙ୍କ ମୃତ୍ୟୁ ଚାଷଜମି କିମ୍ବା ପଡ଼ିଆରେ ହେଉଛି। ଯେହେତୁ ଖୋଲା ଜାଗାରେ ମଣିଷ ସବୁଠାରୁ ଡେଙ୍ଗା, ତାକୁ ବିଜୁଳି ମାଡ଼ ହୁଏ। ଏହାର ମୁକାବିଲା ପାଇଁ ୨୦୧୮ରେ ଜଙ୍ଗଲ ଓ ପରିବେଶ ବିଭାଗ ପକ୍ଷରୁ 'ମିଶନ ତାଳଗଛ' ଆରମ୍ଭ କରାଯାଇଥିଲା। ତାଳଗଛର ଉଚ୍ଚତା ଅଧିକ। ବିଲରେ ହିଁ ଏହି ଗଛ ପୋତାଯାଇପାରିବ। ଡେଙ୍ଗା ଗଛ ହୋଇଯାଇଥିବାରୁ ବିଜୁଳି ମାଡ଼ ତାଳ ଗଛରେ ହେବ। ଗଛ ଜଳିଯିବ ସତ, କିନ୍ତୁ ମଣିଷ ରକ୍ଷା ପାଇପାରିବ।

ଗଜପତି ମହାରାଜା ଦିବ୍ୟସିଂହ ଦେବ ରଥଯାତ୍ରାର ଅବ୍ୟବହିତ ପୂର୍ବରୁ ସୋମବାର ରାଜ୍ୟ ଅତିଥିଭବନଠାରେ ମୁଖ୍ୟମନ୍ତ୍ରୀ ମୋହନ ଚରଣ ମାଝୀ ଏବଂ ଆଇନ ମନ୍ତ୍ରୀ ପୃଥ୍ୱୀରାଜ ହରିଚନ୍ଦନଙ୍କ ସହ ଆଲୋଚନା କରୁଛନ୍ତି।

ଗାଁ ଦାଣ୍ଡରେ ଶଳାଙ୍କୁ ହତ୍ୟା

କୁଜଙ୍ଗ, ୧।୭(ମନୋଜ ପ୍ରଧାନ)

ଜଗତ୍‌ସିଂହପୁର ଜିଲା କୁଜଙ୍ଗ ଥାନା ଗଣ୍ଡକିପୁର ଅନ୍ତର୍ଗତ କାବଲପୁର ଗାଁ ଦାଣ୍ଡରେ ସୋମବାର ଜଣେ ସମ୍ପର୍କୀୟ ଶଳାଙ୍କୁ କୁରାଢ଼ି ପଛ ବେଣ୍ଟରେ ପିଟି ହତ୍ୟା କରିଛନ୍ତି ଭିଣୋଇ। ମୃତକ ହେଲେ ସେହି ଗ୍ରାମର ଦୀନବନ୍ଧୁ ସାମଲ(୫୫)। ଅଭିଯୁକ୍ତଙ୍କୁ ସ୍ଥାନୀୟ ଲୋକେ କାବୁ କରି ପୋଲିସକୁ ହସ୍ତାନ୍ତର କରିଛନ୍ତି। ମୃତକଙ୍କ ବଡ଼ଭାଇ ଗୌରହରି ସାମଲଙ୍କ ଅଭିଯୋଗ ଆଧାରରେ ପୋଲିସ ଅଭିଯୁକ୍ତ ଭିଣୋଇ ସେହି ଗ୍ରାମର ତପନ ମାଝୀ (୪୩)ଙ୍କୁ ଗିରଫକରି କୋର୍ଟ ଚାଲାଣ କରିଛି।

ଅଭିଯୋଗ ଅନୁଯାୟୀ, ଦିନବନ୍ଧୁ ମଧ୍ୟାହ୍ନ ପ୍ରାୟ ୧୨ଟା ବେଳେ ଗାଁ ଦାଣ୍ଡରେ ଚାଲି କରି ଯାଉଥିବାବେଳେ ତପନ ଏକ କୁରାଢ଼ିରେ ପଛପଟୁ ହଠାତ୍ ଦୀନବନ୍ଧୁଙ୍କ ମୁଣ୍ଡରେ ଆଘାତ କରିଥିଲେ। ଫଳରେ ସେ ତଳେ ପଡ଼ିଯାଇଥିଲେ। ଏହାପରେ ବି ତପନ ବାରମ୍ବାର ଦୀନବନ୍ଧୁଙ୍କୁ ଆକ୍ରମଣ କରିଥିଲେ। ଗାଁ ଲୋକେ ପହଞ୍ଚିଯିବାରୁ ତପନ ସେଠାରୁ ଖସିଯିବାକୁ ଉଦ୍ୟମ କରିଥିଲେ। ଏହି ସମୟରେ

ମୃତ ଦୀନବନ୍ଧୁ ସାମଲ

ଗାଁ ଲୋକେ ତାଙ୍କୁ ଧରି ପୋଲିସରେ ଖବର ଦେଇଥିଲେ। ଅପରପକ୍ଷେ ଗୁରୁତର ଅବସ୍ଥାରେ ଦୀନବନ୍ଧୁଙ୍କୁ କୁଜଙ୍ଗ ଗୋଷ୍ଠୀ ସ୍ୱାସ୍ଥ୍ୟକେନ୍ଦ୍ରକୁ ନିଆଯାଇଥିଲା। ସେଠାରେ ତାଙ୍କୁ ଡାକ୍ତର ମୃତ ଘୋଷଣା କରିଥିଲେ। ଏହାକୁ ଭିତ୍ତି କରି ପୋଲିସ ମାମଲା (ନଂ.୩୧୬/୨୪) ରୁଜୁ କରିଛି। ଫୋରେନ୍‌ସିକ ଟିମ୍ ଆସି ତଦନ୍ତ କରିବା ନିମନ୍ତେ ଡାକ୍ତରଖାନାରେ ମୃତଦେହ ସଂରକ୍ଷିତ ରଖାଯାଇଛି। ହତ୍ୟାକାଣ୍ଡର କାରଣ ସ୍ପଷ୍ଟହୋଇ ନ ଥିବାବେଳେ ପୂର୍ବଶତ୍ରୁତାରୁ ଏହି ଘଟଣା ଘଟିଥିବା ଆଶଙ୍କା କରାଯାଉଛି।

ଅଜାଙ୍କୁ ହତ୍ୟା ପରେ କଟାମୁଣ୍ଡ ଧରି ଗାଁରେ ବୁଲିଲେ ନାତି

ଟେନ୍‌ସା, ୧।୭(ସମୀର କୁମାର ପାଢୀ)

ସୁନ୍ଦରଗଡ଼ ଜିଲା କେ.ବଲାଙ୍ଗ ଥାନା ଅନ୍ତର୍ଗତ ସ୍ୱୟମ୍ବା ପଞ୍ଚାୟତ ପୁରୁଣାପାଣି ଗ୍ରାମରେ ସୋମବାର ସକାଳେ ଏକ ଅଭାବନୀୟ ଘଟଣା ଘଟିଛି। ଗୁଣି ଗାରେଡି ସନ୍ଦେହରେ ଅଜାକୁ ଟାଙ୍ଗିଆରେ ହାଣି ହତ୍ୟା କରିଛି ନାତି। ପରେ କଟା ମୁଣ୍ଡ ଧରି ଗାଁରେ ବୁଲିବା ପରେ କେ. ବଲାଙ୍ଗ ଥାନା ପୋଲିସ ନାତିକୁ ଅଟକ ରଖି ପଚରା ଉଚରା କରୁଛି। ଏନେଇ ପୋଲିସ ମାମଲା (ନଂ. ୫୯/୨୪) ରୁଜୁ କରି ଘଟଣାର ତଦନ୍ତ କରିବା ସହ ମୃତଦେହ ଜବତ କରିଛି। ପୋଲିସ ସୂଚନା ଅନୁଯାୟୀ, କୌଣସି କାରଣରୁ ପୁରୁଣାପାଣି ଗ୍ରାମର ନୟମାନ ମୁଣ୍ଡା(୬୫)ଙ୍କୁ ପଡୋଶୀ ଘରର ନାତି ସାଲମାନ ମୁଣ୍ଡା (୪୦) ଟାଙ୍ଗିଆରେ ହାଣୀ ହତ୍ୟା କରିଥିଲେ। ହତ୍ୟାକାଣ୍ଡର କାରଣ ଅସ୍ପଷ୍ଟ ରହିଥିବା ଥାନାଧିକାରୀ ସ୍ମୃତିରଞ୍ଜନ ନାୟକ କହିଛନ୍ତି।

ସ୍ଥାନୀୟ ଲୋକଙ୍କ କହିବାନୁଯାୟୀ, ଦୀନବନ୍ଧୁଙ୍କ ପିଉସୀ ଝିଅକୁ ତପନ ବିବାହ କରିଥିଲେ। ଅନେକ ସମୟରେ ସେ ସ୍ତ୍ରୀଙ୍କୁ ମାଡ଼ ମାରୁଥିଲେ। ସ୍ତ୍ରୀ ବେଳେବେଳେ ଯନ୍ତ୍ରଣା ସହି ନ ପାରି ମାମୁ ପୁଅ ଭାଇ ଦୀନବନ୍ଧୁଙ୍କ ଘରୁକୁ ଯାଇ ରହୁଥିଲେ। ଏପରି ଘଟଣା ବାରମ୍ବାର ହେଉଥିବାରୁ ତପନ ଅସନ୍ତୁଷ୍ଟ ଥିଲେ। କିଛିଦିନ ହେବ ତାଙ୍କ ସ୍ତ୍ରୀ ଦୀନବନ୍ଧୁଙ୍କ ଘରେ ରହୁଛନ୍ତି। ଏଥିରେ ତପନ ପ୍ରତିଶୋଧ ପରାୟଣ ହୋଇ ଏହି ହତ୍ୟାକାଣ୍ଡ ଘଟାଇଥିବା ଚର୍ଚ୍ଚା ହେଉଛି। ଥାନା ଅଧିକାରୀ ରଶ୍ମିରଞ୍ଜନ କୁହନ୍ତି, ଏନେଇ ତଦନ୍ତ ଜାରି ରହିଛି। ମଙ୍ଗଳବାର ମୃତଦେହ ବ୍ୟବଚ୍ଛେଦ କରାଯିବ। ରିପୋର୍ଟ ଆସିବା ପରେ ହତ୍ୟାକାଣ୍ଡ ସମ୍ପର୍କରେ ଅଧିକ ତଥ୍ୟ ମିଳିପାରିବ। ଖବରପାଇ ପାରାଦୀପ ବିଧାୟକ ତଥା ଶିଳ୍ପ ମନ୍ତ୍ରୀ ସମ୍ପଦ ସ୍ୱାଇଁ ଡାକ୍ତରଖାନାରେ ପହଞ୍ଚି ଘଟଣାକୁ ନିନ୍ଦା କରିବା ସହ ମୃତକଙ୍କ ପରିବାରବର୍ଗଙ୍କୁ ସମବେଦନା ଜଣାଇଛନ୍ତି।

ପିଏଚ୍‌ସି, ୟୁପିଏଚ୍‌ସିରେ ଉପଲବ୍ଧ ହେବ ଡାଏଲିସିସ୍

ଭୁବନେଶ୍ୱର, ୧।୭(ଅସମାପିକା ସାହୁ)

ରାଜ୍ୟର ସମସ୍ତ ପ୍ରାଥମିକ ସ୍ୱାସ୍ଥ୍ୟକେନ୍ଦ୍ର(ପିଏଚ୍‌ସି) ଏବଂ ସହରାଞ୍ଚଳ ପ୍ରାଥମିକ ସ୍ୱାସ୍ଥ୍ୟକେନ୍ଦ୍ର (ୟୁପିଏଚ୍‌ସି)ରେ ଏଣିକି ଡାଏଲିସିସ୍, ସିଟି ସ୍କାନ୍ ଏବଂ ଏମ୍‌ଆର୍‌ଆଇ ଭଳି ପରୀକ୍ଷଣ ସୁବିଧା ସରକାରୀ-ବେସରକାରୀ ସହଭାଗିତା (ପିପିପି) ମାଧ୍ୟମରେ ଉପଲବ୍ଧ ହେବ। ଏଥିରେ ନିୟୋଜିତ ହେବାକୁ ଥିବା ଡାକ୍ତର ଏବଂ ବିଶେଷଜ୍ଞମାନଙ୍କ ପ୍ରମାଣପତ୍ରର ଯାଞ୍ଚ ନେଇ ଏକ ବିଜ୍ଞପ୍ତି ପ୍ରକାଶ ପାଇଛି। ଏଥିସହିତ ସ୍ୱାସ୍ଥ୍ୟ ଓ ପରିବାର କଲ୍ୟାଣ ବିଭାଗ ପକ୍ଷରୁ ସୋମବାର ସମସ୍ତ ଜିଲା ମୁଖ୍ୟ ଚିକିତ୍ସାଧିକାରୀ, ଭୁବନେଶ୍ୱର

ହୋଇପାରିବ ସିଟି ସ୍କାନ୍, ଏମଆରଆଇ ପରୀକ୍ଷଣ

କ୍ୟାପିଟାଲ ହସ୍ପିଟାଲ ଏବଂ ରାଉରକେଲା ଆର୍‌ଜିଏଚ୍ ନିର୍ଦ୍ଦେଶକଙ୍କୁ ଚିଠି ଲେଖି ଅବଗତ କରାଯାଇଛି। ନିୟୋଜିତ ସେବା ପ୍ରଦାନକାରୀ ସଂସ୍ଥାଗୁଡ଼ିକୁ ସମୟ ସମୟରେ ମନିଟରିଂ କରାଯିବ। ଏହି ସଂସ୍ଥାଗୁଡ଼ିକ ଚୁକ୍ତିନାମା ପରିସରଭିତ୍ତିରେ ଯୋଗ୍ୟତା ଅନୁଯାୟୀ ଡାକ୍ତର ଓ ବିଶେଷଜ୍ଞମାନଙ୍କୁ ନିୟୋଜିତ କରିବେ। ତଥାପି ଚୁକ୍ତି ଅବଧି ମଧ୍ୟରେ ଏହି ଡାକ୍ତର ଓ ବିଶେଷଜ୍ଞମାନେ ଉକ୍ତ ସେବା ପ୍ରଦାନ ନିମନ୍ତେ ଯୋଗ୍ୟ ଅଟନ୍ତି କି ନାହିଁ ସେଥିପାଇଁ ତାଙ୍କର ଯୋଗ୍ୟତା ପରିଚୟପତ୍ରର ଯାଞ୍ଚ କରାଯିବ। ଏକ ସପ୍ତାହ ମଧ୍ୟରେ ସମ୍ପୃକ୍ତ ସେବା ପ୍ରଦାନକାରୀ ସଂସ୍ଥାଗୁଡ଼ିକ ଡାକ୍ତର ଓ ବିଶେଷଜ୍ଞମାନଙ୍କ ପରିଚୟପତ୍ର ଯାଞ୍ଚ କରି ବିଭାଗକୁ ପଠାଇବା ପାଇଁ ସ୍ୱାସ୍ଥ୍ୟ ସଚିବ ଶାଳିନୀ ପଣ୍ଡିତ ନିର୍ଦ୍ଦେଶ ଦେଇଛନ୍ତି। ନିୟୋଜିତ ହେବାକୁ ଥିବା ଡାକ୍ତର ଓ ବିଶେଷଜ୍ଞମାନେ ଶାରୀରିକ ଭାବେ ଉପସ୍ଥିତ ରହି ଜିଲା ମୁଖ୍ୟ ଚିକିତ୍ସା ଓ ଜନସ୍ୱାସ୍ଥ୍ୟ ଅଧିକାରୀଙ୍କଠାରୁ ନିଜ ଯୋଗ୍ୟତା ପ୍ରମାଣପତ୍ରର ଯାଞ୍ଚ କରାଇବେ ବୋଲି ବିଭାଗ ପକ୍ଷରୁ ନିର୍ଦ୍ଦେଶ ଜାରି କରାଯାଇଛି।

ଶାଳଗାଁ-ବୁଢ଼ାପଙ୍କ ଓ ଢେଙ୍କାନାଳ-ହିନ୍ଦୋଳ ନୂତନ ଲାଇନ୍ କାର୍ଯ୍ୟକ୍ଷମ

ଭୁବନେଶ୍ୱର, ୧।୭(ଅନୁରାଧା ମହାରଣା)

ଶାଳଗାଁ-ବୁଢ଼ାପଙ୍କ ତୃତୀୟ ଏବଂ ଚତୁର୍ଥ ରେଳଲାଇନ ପ୍ରକଳ୍ପର ଢେଙ୍କାନାଳ-ହିନ୍ଦୋଳ ରୋଡ୍ ସେକ୍ସନ ମଧ୍ୟରେ ୪୦.୯୩୪ କିମି ଦୀର୍ଘ ନୂତନ ଲାଇନ କାର୍ଯ୍ୟକ୍ଷମ ହୋଇଛି। ଏଥିସହ କୋଟାଭାଲ୍‌ସା- କିରନ୍ଦୁଲ ଦୋହରୀକରଣ ପ୍ରକଳ୍ପର ଦାନ୍ତେୱାଡ଼ା- କାମ୍‌ଲୁର ମଧ୍ୟରେ ୧୨.୩୫୩ କିମି ନୂତନ ରେଳ ସେକ୍ସନ ମଧ୍ୟ କାର୍ଯ୍ୟକ୍ଷମ ହୋଇଛି। ରେଳ ନିରାପତ୍ତା କମିଶନର ନବନିର୍ମିତ ରେଳଟ୍ରାକ୍, ସିଗ୍‌ନାଲିଂ ସିଷ୍ଟମ, ବ୍ରିଜ୍‌ର ସୁରକ୍ଷା ପାରାମିଟର ଯାଞ୍ଚ କରି ଟ୍ରେନ ଚଳାଚଳ ପାଇଁ ଉଭୟ ପ୍ରକଳ୍ପର ନୂତନ ରେଳଲାଇନ କାର୍ଯ୍ୟକ୍ଷମ ପ୍ରାଇଁ ଘୋଷଣା କରିଛନ୍ତି। ଏହି କ୍ରମରେ ପ୍ରକଳ୍ପର ଶାଳଗାଁ-ବୁଢ଼ାପଙ୍କ ତୃତୀୟ ଏବଂ ଚତୁର୍ଥ ରେଳଲାଇନ ପ୍ରକଳ୍ପରେ ମୋଟ୍ ୧୭୦ କିଲୋମିଟର ମଧ୍ୟରୁ ୮୬.୪ କିମି ତୃତୀୟ ଏବଂ ଚତୁର୍ଥ ଲାଇନ କାର୍ଯ୍ୟ ସରିଛି। ଅନ୍ୟପଟେ କୋଟାଭାଲ୍‌ସା-କିରନ୍ଦୁଲ ଦୋହରୀକରଣ ପ୍ରକଳ୍ପର ଦାନ୍ତେୱାଡ଼ା- କାମ୍‌ଲୁର ମଧ୍ୟରେ ସମୁଦାୟ ୪୪୫.୫୯୮ କିଲୋମିଟର ମଧ୍ୟରୁ ୩୦୨.୫୫ କିମି ଦୋହରୀକରଣ କାର୍ଯ୍ୟ ସମାପ୍ତ ହୋଇଛି। ପୂର୍ବତଟ ରେଳପଥ ମହାପ୍ରବନ୍ଧକ ପରମେଶ୍ୱର ଫୁଙ୍କୱାଲ ରେଲୱେ ବୋର୍ଡ ଦ୍ୱାରା ନିର୍ଦ୍ଧାରିତ ସମୟସୀମା ମଧ୍ୟରେ ଅବଶିଷ୍ଟ ଅଂଶ ରେଳଲାଇନ କାର୍ଯ୍ୟ ସମ୍ପୂର୍ଣ୍ଣ କରିବାକୁ ସମ୍ପୃକ୍ତ ଅଧିକାରୀମାନଙ୍କୁ ନିର୍ଦ୍ଦେଶ ଦେଇଛନ୍ତି।

ପୋଲିସ ସୂଚନାଦାତା ସନ୍ଦେହରେ ଜଣଙ୍କୁ ହତ୍ୟା

ମାଲକାନଗିରି, ୧।୭ (ଦୁର୍ଯ୍ୟୋଧନ ପାତ୍ର)

ଛତିଶଗଡ଼ ନାରାୟଣପୁର ଜିଲାରେ ପୋଲିସ ସୂଚନାଦାତା ସନ୍ଦେହରେ ଜଣେ ଗ୍ରାମବାସୀଙ୍କୁ ମାଓବାଦୀମାନେ ସୋମବାର ହତ୍ୟା କରିଛନ୍ତି। ସେ ହେଲେ ନାରାୟଣପୁର ଜିଲା ଅନ୍ତର୍ଗତ ଅର୍ଚା ଗ୍ରାମର ସାଣ୍ଟୁ ଉସେଣ୍ଡି। ତାଙ୍କୁ ମାଓବାଦୀ ମାନେ ହତ୍ୟାକରି ରାସ୍ତା ଉପରେ ମୃତଦେହକୁ ପକାଇ ଚାଲି ଯାଇଛନ୍ତି। ଏଥିସହ ମୃତଦେହ ନିକଟରେ ଏକ ହାତଲେଖା ଚିଠି ମଧ୍ୟ ଛାଡି ଯାଇଛନ୍ତି। ଉକ୍ତ ଚିଠିରେ ଉଲ୍ଲେଖ ରହିଛି, ଗତ ୧୫ ତାରିଖ ଦିନ ନାରାୟଣପୁର ଜିଲା କଡାମାର୍କା ଜଙ୍ଗଲରେ ପୋଲିସ-ମାଓବାଦୀଙ୍କ ମଧ୍ୟରେ ଗୁଳି ବିନିମୟ ଘଟି ୮ ମାଓବାଦୀଙ୍କର ମୃତ୍ୟୁ ହୋଇଥିଲା। ତେବେ ମାଓବାଦୀଙ୍କ କ୍ୟାମ୍ପ ଉକ୍ତ ଜଙ୍ଗଲରେ ହେଉଥିବା ଖବର ସାଣ୍ଟୁ ଉସେଣ୍ଡି ପୋଲିସକୁ ଦେଇଥିବା ବିଶେଷ ସୂତ୍ରରୁ ଜାଣି ତାଙ୍କୁ ହତ୍ୟା କରାଯାଇଥିବା ଉକ୍ତ ଚିଠିରେ ଉଲ୍ଲେଖ ରହିଛି। ନାରାୟଣପୁର ଜିଲା ପୋଲିସ ଖବର ପାଇ ଉକ୍ତ ଅଞ୍ଚଳରେ କୋମ୍ବିଂକୁ ଜୋରଦାର କରିବା ସହ ମୃତଦେହ ବ୍ୟବଚ୍ଛେଦ ପରେ ପରିବାର ବର୍ଗଙ୍କୁ ହସ୍ତାନ୍ତର କରିଛି।

ଭୁବନେଶ୍ୱରରେ ପ୍ରଥମ ଦିନରେ ୩ ମାମଲା

ଭୁବନେଶ୍ୱର, ୧।୭(ସତ୍ୟଜିତ୍ ରାଉତ)

ଜୁଲାଇ ୧ରୁ ଦେଶରେ ୩ ନୂଆ ଫୌଜଦାରି ଆଇନ ଭାରତୀୟ ନ୍ୟାୟ ସଂହିତା (ବିଏନ୍‌ଏସ୍), ଭାରତୀୟ ନାଗରିକ ସୁରକ୍ଷା ସଂହିତା (ବିଏନ୍‌ଏସ୍‌ଏସ୍) ଏବଂ ଭାରତୀୟ ସାକ୍ଷ୍ୟ ଅଧିନିୟମ (ବିଏସ୍‌ଏ) ଆଇନ କାର୍ଯ୍ୟକାରୀ ହୋଇଛି। ନୂଆ ଆଇନ ବଳରେ ସୋମବାର ପ୍ରଥମ ଦିନରେ ବିଭିନ୍ନ ଥାନାରେ ଆପରାଧିକ ମାମଲା ରୁଜୁ କରାଯାଇଛି। ଏହିକ୍ରମରେ କମିଶନରେଟ୍ ପୋଲିସ ଅନ୍ତର୍ଗତ ଭୁବନେଶ୍ୱର ସହରାଞ୍ଚଳ ପୋଲିସ ଜିଲାରେ ୩ଟି ମାମଲା ରୁଜୁ ହୋଇଛି। ପ୍ରଥମ ମାମଲା ଲକ୍ଷ୍ମୀସାଗର ଥାନାରେ ରୁଜୁ ହୋଇଥିବାବେଳେ ଖଣ୍ଡଗିରି ଥାନା ଓ ନୟାପଲ୍ଲୀ ଥାନାରେ ମଧ୍ୟ ଗୋଟିଏ ଲେଖାଏ ରୁଜୁ କରାଯାଇଛି।

ଲକ୍ଷ୍ମୀସାଗର ଥାନାରେ ରୁଦ୍ରପ୍ରତାପ ଦାସଙ୍କ ଏତଲା ଆଧାରରେ ଭାରତୀୟ ନ୍ୟାୟ ସଂହିତା (ବିଏନ୍‌ଏସ୍) ଅନ୍ତର୍ଗତ ଦଫା ୧୨୬(୨)(ବେଆଇନ ଅଟକ), ୧୧୫(୨)(କୌଣସି ବ୍ୟକ୍ତିଙ୍କୁ ଆହତ କରିବା), ୧୦୯(ହତ୍ୟା ଉଦ୍ୟମ), ୧୧୮(୧)(ମାରଣାସ୍ତ୍ରରେ ଆକ୍ରମଣ), ୩(୫)(ଏକାଧିକ ବ୍ୟକ୍ତିଙ୍କ ସମ୍ପୃକ୍ତି) ଅଭିଯୋଗରେ (ନଂ.୩୦୭/୨୦୨୪) ଏକ ମାମଲା ରୁଜୁ ହୋଇଛି। ଚିନ୍ତାମଣିଶ୍ୱର

କାର୍ଯ୍ୟକାରୀ ହେଲା ନୂଆ ଆଇନ

ମନ୍ଦିର ଲେନ୍‌ରେ ଜମିଜମା ଘଟଣାକୁ ନେଇ ଗତ ଜୁନ ୨୯ରେ ରୁଦ୍ରଙ୍କୁ ୩ଜଣ ବ୍ୟକ୍ତି ଆକ୍ରମଣ କରିଥିବାନେଇ ସେ ଅଭିଯୋଗରେ ଦର୍ଶାଇଛନ୍ତି। ସେହିପରି ନୟାପଲ୍ଲୀ ଥାନାରେ ଏକ ଦୁର୍ଘଟଣାଜନିତ ମାମଲା ରୁଜୁ ହୋଇଛି। ରବିବାର

ଆଜି କ'ଣ କେଉଁଠି

ଭୁବନେଶ୍ୱର

- ଓଡ଼ିଆ ଭାଷା, ସାହିତ୍ୟ ଓ ସଂସ୍କୃତି ବିଭାଗ ପକ୍ଷରୁ ହୋମିଓପ୍ୟାଥିର ଜନକ ସାମୁଏଲ ହ୍ୟାନିମ୍ୟାନଙ୍କ ୧୮୧ତମ ପୁଣ୍ୟତିଥି, ସ୍ଥାନ: ରେଡକ୍ରସ ଛକସ୍ଥିତ ପ୍ରତିମୂର୍ତ୍ତିସ୍ଥଳ, ସମୟ: ସକାଳ ୮ଟା ।
- କାଦମ୍ବିନୀର ରୌପ୍ୟଜୟନ୍ତୀ ସମାରୋହ, ସ୍ଥାନ: ମେ ଫେୟାର କନଭେନଶନ, ସମୟ: ପୂର୍ବାହ୍ନ ୧୦ଟା ।
- ଅଲ ଇଣ୍ଡିଆ ସେଭ ଏଜୁକେଶନ କମିଟି ପକ୍ଷରୁ ବିକ୍ଷୋଭ, ସ୍ଥାନ: ପୁରୁଣା ପେଟ୍ରୋଲ ପମ୍ପ ପାଖ, ରାଜ୍ୟପାଳଙ୍କ ଘର ପାଖ, ସମୟ: ପୂର୍ବାହ୍ନ ୧୧ଟା ।
- ଓଡ଼ିଶା ସାହିତ୍ୟ ଏକାଡ଼େମୀ ପକ୍ଷରୁ ବିଶିଷ୍ଟ ସାହିତ୍ୟିକ କାଳିନ୍ଦୀଚରଣ ପାଣିଗ୍ରାହୀଙ୍କ ରାଜ୍ୟସ୍ତରୀୟ ଜୟନ୍ତୀ, ସ୍ଥାନ: ରାଧାମାଧବ କଲ୍ୟାଣ ମଣ୍ଡପ, ବାଲିପାଟଣା, ସମୟ: ପୂର୍ବାହ୍ନ ୧୧ଟା ୩୦ ।
- 'ସମାଜ ଓ ସଂସ୍କୃତି' ପକ୍ଷରୁ ଏକ ଖବରଦାତା ସମ୍ମିଳନୀ, ସ୍ଥାନ: ପ୍ରେସ କ୍ଲବ ଅଫ୍ ଓଡ଼ିଶା, ସମୟ: ଅପରାହ୍ନ ୪ଟା ।
- ଯାଜପୁର ସଂସ୍କୃତି ଓ ବିକାଶ ପରିଷଦ, ଭୁବନେଶ୍ୱର ପକ୍ଷରୁ ଆଲୋଚନା ସଭା, ସ୍ଥାନ: ଗୀଗୋବିନ୍ଦ ସଦନ, ସମୟ: ଅପରାହ୍ନ ୫ଟା ।

କଟକ

- ବନ୍ଦେ ଉତ୍କଳ ପକ୍ଷରୁ ମହାପ୍ରଭୁ ଶ୍ରୀଜଗନ୍ନାଥଙ୍କ ଅଣସର ଶୀର୍ଷକ ଆଲୋଚନାଚକ୍ର ଓ କବିତା ପାଠୋତ୍ସବ, ସ୍ଥାନ: ମା ଶାରଳା ସଦନ, ବଙ୍ଗାଳିସାହି ସମୟ: ସନ୍ଧ୍ୟା ୬ଟା ୩୦ ।
- ମା' ଦୁଲ୍ଲାଦେବୀଙ୍କର ନୂତନ ବିଗ୍ରହ ଓ ମନ୍ଦିର ପ୍ରତିଷ୍ଠା ଅବସରରେ ଭଜନ ସମାରୋହ, ସ୍ଥାନ: ଦୁଲ୍ଲାଦେବୀ ମନ୍ଦିର ପ୍ରାଙ୍ଗଣ, ଅନ୍ଦରପୁର, ସମୟ: ସନ୍ଧ୍ୟା ୭ଟା

ପୁରୀ

- ମହାପ୍ରଭୁ ଅଲାରନାଥଙ୍କ ଅନବସର ଦର୍ଶନ, ସ୍ଥାନ: ବ୍ରହ୍ମଗିରି, ସମୟ: ପ୍ରାତଃ ୫ଟା ୩୦ ।

ଖୋର୍ଦ୍ଧା

- ମା'ଭଗବତୀଙ୍କ ବାର୍ଷିକ ସାହିଯାତ୍ରା ଉଦ୍‌ଯାପନୀ, ସ୍ଥାନ: ହାଟବଜାର, ଜଟଣୀ, ସମୟ: ସନ୍ଧ୍ୟା ୭ଟା ।

ବାଲେଶ୍ୱର

- ଶ୍ରୀଜୀଉଙ୍କର ଖଲିଲାଗି ଏକାଦଶୀ ଓ ସର୍ବାଙ୍ଗ ଚନ୍ଦନ ଲାଗି, ସ୍ଥାନ: ଜଗନ୍ନାଥ ମନ୍ଦିର, ନୀଳଗିରି, ବାଲେଶ୍ୱର, ସମୟ: ସକାଳ ୮ଟା ।
- ବିଧାୟକଙ୍କ ବୁଢାବଳଙ୍ଗ ନଦୀର ଦୁର୍ବଳବନ୍ଧ ପରିଦର୍ଶନ, ସ୍ଥାନ: ବୁଆଁଳ ଓ ନୂଆପୁର ପଞ୍ଚାୟତ, ସମୟ: ସକାଳ ୮ଟା ୩୦ ।
- ବନ ମହୋତ୍ସବ ସପ୍ତାହ, ସ୍ଥାନ: ସିଦ୍ଧି ବିନାୟକ ଯୁକ୍ତ ୨ ରେସିଡେଣ୍ଟାଲ କଲେଜ, ବାଲେଶ୍ୱର, ସମୟ: ସକାଳ ୯ଟା ।
- ବିଧାୟକଙ୍କ ଦ୍ୱାରା ଇରିଗେଶନ ଏବଂ ଡ୍ରେନେଜ କାର୍ଯ୍ୟର ସମୀକ୍ଷା: ସ୍ଥାନ: ସଦର ଇରିଗେଶନ ସମ୍ମିଳନୀ କକ୍ଷ, ସମୟ: ପୂର୍ବାହ୍ନ ୧୧ଟା ୩୦ ।
- ମାଝି ପାରଗାନା ମହଲ ସଙ୍ଗଠନ ପକ୍ଷରୁ ଆଦିବାସୀଙ୍କ ପାରମ୍ପରିକ ଶୋଭାଯାତ୍ରା, ସ୍ଥାନ: ଫୁଲଝରି, ଶ୍ୟାମନଗର, ଜଳେଶ୍ୱର, ସମୟ: ଅପରାହ୍ନ ୪ଟା ।

ଭଦ୍ରକ

- ଆପରାଧିକ ଆଇନ ଉପରେ ଆଲୋଚନାଚକ୍ର, ସ୍ଥାନ: ମହିଳା ମହାବିଦ୍ୟାଳୟ, ଭଦ୍ରକ, ସମୟ: ପୂର୍ବାହ୍ନ ୧୧ଟା ।
- କାନ୍ତକବି ମଞ୍ଚ ପକ୍ଷରୁ ଖବରଦାତା ସମ୍ମିଳନୀ, ସ୍ଥାନ: କାନ୍ତକବି ସ୍ମାରକୀ ପ୍ରକଳ୍ପ, କୋରକୋରା, ଭଦ୍ରକ, ସମୟ: ପୂର୍ବାହ୍ନ ୧୧ଟା ।

କେନ୍ଦୁଝର

- ମା' ଗଡ଼ଚଣ୍ଡୀଙ୍କ ପୀଠରେ ଏକାଦଶୀ ପୂଜାର୍ଚ୍ଚନା, ସ୍ଥାନ: ସୁନ୍ଦରାପାଳ, ହାଟଡ଼ିହୀ, ସମୟ: ସକାଳ ୬ ଟା ।
- ମହାବୀରଙ୍କ ମନ୍ଦିରରେ ରାମ ଚରିତ ପାଠ, ବେଦପାଠ, ହନୁମାନ ଚାଳିଶା ପାଠ, ପୂଜା ଏବଂ ହୋମ, ସ୍ଥାନ: ହାବଳେଶ୍ୱର, ହାଟଡ଼ିହୀ, ସମୟ: ସକାଳ ୬ ଏବଂ ଅପରାହ୍ନ ୫ ଟା ।
- ମା' ମଙ୍ଗଳାଙ୍କ ମନ୍ଦିରରେ ଏକାଦଶୀ ପୂଜା ଉତ୍ସବ ଏବଂ ହୋମ, ସ୍ଥାନ: ଶାଳକଣିଆ, ଭୂଇଁପୁର, ହାଟଡ଼ିହୀ, ସମୟ: ସକାଳ ୭ଟା ।
- ମା' ରାମଚଣ୍ଡୀଙ୍କ ମନ୍ଦିରରେ ପୂଜାର୍ଚ୍ଚନା, ସ୍ଥାନ: ପୋଡ଼ାସିଙ୍ଗିଡ଼ି, ହାଟଡ଼ିହୀ, ସମୟ: ସକାଳ ୭ ଟା ।
- ମା' ବିଶ୍ୱତାରିଣୀ ମନ୍ଦିରରେ ଏକାଦଶୀ ପୂଜାର୍ଚ୍ଚନା, ସ୍ଥାନ: ଛେନାପଦୀ, ହାଟଡ଼ିହୀ, ସମୟ: ସକାଳ ୭ ଟା ।
- ବନ ମହୋତ୍ସବ ଅବସରରେ ଚାରାରୋପଣ, ସ୍ଥାନ: ଟାଟା ଷ୍ଟିଲ ନର୍ସରୀ, ଯୋଡ଼ା, ସମୟ: ସକାଳ ୮ଟା ।
- ବିଭିନ୍ନ ଉନ୍ନୟନ କାର୍ଯ୍ୟର ସମୀକ୍ଷା, ସ୍ଥାନ: ହାଟଡ଼ିହୀ, ସମୟ: ପୂର୍ବାହ୍ନ ୧୦ ଟା ।
- ପଞ୍ଚାୟତ ସମିତି ବୈଠକ, ସ୍ଥାନ: ଆନନ୍ଦପୁର ବ୍ଲକ, ସମୟ: ପୂର୍ବାହ୍ନ ୧୦ ଟା ୩୦ ।

ମୟୂରଭଞ୍ଜ

- ବନ ମହୋତ୍ସବ ସପ୍ତାହ ପାଳନ ଅବସରରେ ଚାରାରୋପଣ କାର୍ଯ୍ୟକ୍ରମ, ସ୍ଥାନ: ଉଦଳା ଉପଖଣ୍ଡ ଡାକ୍ତରଖାନା ପରିସର, ସମୟ: ସକାଳ ୯ଟା ।
- ବରିଷ୍ଠ ନାଗରିକ ମଞ୍ଚ ପକ୍ଷରୁ ଚାରାରୋପଣ କାର୍ଯ୍ୟକ୍ରମ, ସ୍ଥାନ: କଇଁଫୁଲିଆ ଉପ୍ରା ବିଦ୍ୟାଳୟ, ଶାମାଖୁଣ୍ଟା ବ୍ଲକ, ସମୟ:ଅପରାହ୍ନ ୩ଟା ।
- ମୟୂରଭଞ୍ଜ ମହୋତ୍ସବ ପାଳନର ପ୍ରସ୍ତୁତି ବୈଠକ,ସ୍ଥାନ:ବାରିପଦା ଷ୍ଟାଡିୟମ ହଲ୍, ସମୟ: ସନ୍ଧ୍ୟା ୭ଟା ।।

କେନ୍ଦ୍ରାପଡ଼ା

- ବିଶ୍ୱଶାନ୍ତି ନାମଯଜ୍ଞ, ସ୍ଥାନ: ବଡମୂଳବସନ୍ତ, ପଟ୍ଟାମୁଣ୍ଡାଇ, ସମୟ: ସନ୍ଧ୍ୟା ୬ଟା ।

ଜଗତ୍‌ସିଂହପୁର

- ଭାରତୀୟ ନ୍ୟାୟ ସଂହିତା ୨୦୨୩ ସମ୍ପର୍କରେ ସଚେତନତା କାର୍ଯ୍ୟକ୍ରମ, ସ୍ଥାନ: ପାରାଦୀପ ଆଦର୍ଶ ଥାନା ପରିସର, ସମୟ: ସନ୍ଧ୍ୟା ୬ଟା ।
- ଏମ୍‌ପିଇଡିଏ ପକ୍ଷରୁ ଚାଲିଥିବା ବର୍ଗାକୃତି ଜାଲ ସଚେତନତା ରଥର ଉଦଯାପନୀ କାର୍ଯ୍ୟକ୍ରମ, ସ୍ଥାନ: ମାଛଧରାବନ୍ଦର ପରିସର, ନେହେରୁବଙ୍ଗଳା, ପାରାଦୀପ, ସମୟ: ଅପରାହ୍ନ ୪ଟା ।

ଯାଜପୁର

- କଳିଙ୍ଗନଗର ଗୋବରଘାଟି ହକି ଗ୍ରାସ୍‌ରୁଟ୍ ସେଣ୍ଟର ଉଦ୍‌ଘାଟନ କାର୍ଯ୍ୟକ୍ରମ, ସ୍ଥାନ: ଗୋବରଘାଟି ଏସ୍‌ଏସ୍‌ଡି ହାଇସ୍କୁଲ ପରିସର, ସମୟ: ଅପରାହ୍ନ ସାଢ଼େ ୪ଟା ।

ନବରଙ୍ଗପୁର

- ମାସିକ ଜିଲାସ୍ତରୀୟ ସମୀକ୍ଷା ବୈଠକ, ସ୍ଥାନ: ମିଶନଶକ୍ତି ବୈଠକ ଗୃହ, ସମୟ: ପୂର୍ବାହ୍ନ ୧୧ଟା ।
- ସମ୍ପୂର୍ଣ୍ଣ ଅଭିଯାନ ପ୍ରସ୍ତୁତି ବୈଠକ, ସ୍ଥାନ: ଜିଲାପାଳଙ୍କ ଆବାସିକ କାର୍ଯ୍ୟାଳୟ, ସମୟ: ଅପରାହ୍ନ ୪ଟା ।

କୋରାପୁଟ

- ପ୍ରଫେସର ରାମ ରେଡ୍ଡୀ ଲେକଚର କାର୍ଯ୍ୟକ୍ରମ, ସ୍ଥାନ: କୋରାପୁଟ ଇଗ୍ନୁ ଆଞ୍ଚଳିକ କାର୍ଯ୍ୟାଳୟ, ସମୟ: ପୂର୍ବାହ୍ନ ୧୦ଟା ୩୦ ।
- ବିଧାୟକଙ୍କ ଦ୍ୱାରା ସରକାରୀ ଯୋଜନାର ସମୀକ୍ଷା ବୈଠକ, ସ୍ଥାନ: ପଟାଙ୍ଗୀ ବ୍ଲକ୍ କାର୍ଯ୍ୟାଳୟ ପରିସର, ସମୟ: ପୂର୍ବାହ୍ନ ୧୧ଟା ।

ସମ୍ବଲପୁର

- ବୃକ୍ଷରୋପଣ କାର୍ଯ୍ୟକ୍ରମ, ସ୍ଥାନ : ହୀରକୁଦ ମହାବିଦ୍ୟାଳୟ ପରିସର, ସମୟ : ପୂର୍ବାହ୍ନ ୧୦ଟା ।
- ସମ୍ବଲପୁରୀ ଦିନ ପ୍ରସ୍ତୁତି ବୈଠକ, ସ୍ଥାନ : ଝୁରୁ ସତ୍ୟନରାୟଣ ଉଦ୍ୟାନ, ସମୟ – ପୂର୍ବାହ୍ନ ୧୦ଟା ।

ବଲାଙ୍ଗୀର

- ଏମ୍‌ଜିଏନ୍‌ଆର୍‌ଇଜିଏସ୍ ଯୋଜନାର ଜନଶୁଣାଣି ଶିବିର, ସ୍ଥାନ: ଖପ୍ରାଖୋଲ ବ୍ଲକ ସମ୍ମିଳନୀ କକ୍ଷ, ସମୟ: ପୂର୍ବାହ୍ନ ୧୦ଟା ।
- ଜଙ୍ଗଲ ଜୀବନ ସୁରକ୍ଷା ଅଭିଯାନ ପକ୍ଷରୁ କିଶନ ସବୁଜ ସପ୍ତାହ ପାଳନର ଦ୍ୱିତୀୟ ସଚେତନତା କାର୍ଯ୍ୟକ୍ରମ, ସ୍ଥାନ: ଫୁଲଝରନ୍, ବଲାଙ୍ଗୀର, ସମୟ: ଅପରାହ୍ନ ୩ଟା ୩୦ ।

ରାଉରକେଲା

- ସର୍ବ ସାଧାରଣ ଜନଶୁଣାଣି, ସ୍ଥାନ: ଛେଣ୍ଡ କଳିଙ୍ଗ ବିହାର ୟୁପି ସ୍କୁଲ, ସମୟ: ସକାଳ ୮ଟା ୩୦ ।
- କେନ୍ଦ୍ରୀୟ ପାଣିପାଗ ବିଭାଗ ପକ୍ଷରୁ କର୍ମଶାଳା, ସ୍ଥାନ: ଏନ୍‌ଆଇଟି ରାଉରକେଲା, ସମୟ: ପୂର୍ବାହ୍ନ ୧୦ଟା ।
- ଯୁଗ୍ମ ଜନଶୁଣାଣୀ ଶିବିର,ସ୍ଥାନ: କଳିଙ୍ଗ ବିହାର ଉଚ୍ଚ ପ୍ରାଥମିକ ବିଦ୍ୟାଳୟ, ଛେଣ୍ଡ, ସମୟ: ସକାଳ ୮ଟା ୩୦ ।
- ବେଦବ୍ୟାସ ଗୁରୁକୁଳ ସଂସ୍କୃତ କଲେଜରେ ନୂତନ ଫୌଜଦାରୀ ଆଇନ କର୍ମଶାଳା, ସ୍ଥାନ: ବେଦବ୍ୟାସ,ସମୟ: ପୂର୍ବାହ୍ନ ୧୦ଟା ।
- ସିପିଆଇ(ଏମ୍) ପକ୍ଷରୁ ପ୍ରଧାନମନ୍ତ୍ରୀଙ୍କୁ ସ୍ମାରକପତ୍ର ପ୍ରଦାନ, ସ୍ଥାନ: ରାଉରକେଲା ଏଡିଏମ୍ କାର୍ଯ୍ୟାଳୟ, ସମୟ: ପୂର୍ବାହ୍ନ ୧୧ଟା ।

ବରଗଡ଼

- ଶିକ୍ଷକ ପ୍ରଶିକ୍ଷଣ କର୍ମଶାଳା(କୌଶଳୀ), ସ୍ଥାନ: ସରକାରୀ ବାଳିକା ଉଚ୍ଚ ବିଦ୍ୟାଳୟ, ପଦ୍ମପୁର, ସମୟ: ପୂର୍ବାହ୍ନ ୧୦ଟା ।
- ଶିକ୍ଷକ ପ୍ରଶିକ୍ଷଣ କର୍ମଶାଳା(କୌଶଳୀ), ସରକାରୀ ନୋଡ଼ାଲ ଉଚ୍ଚ ବିଦ୍ୟାଳୟ, ପାଇକମାଳ, ସମୟ: ପୂର୍ବାହ୍ନ ୧୦ଟା ।
- ବାବା ବଳିଆଙ୍କ ପ୍ରବଚନ, ସ୍ଥାନ: ହାଇସ୍କୁଲ ପଡିଆ, ଝାରବନ୍ଧ, ସମୟ: ସନ୍ଧ୍ୟା ୬ଟା ।

କଳାହାଣ୍ଡି

- ରଥଯାତ୍ରା ପାଇଁ ପ୍ରସ୍ତୁତି ବୈଠକ, ସ୍ଥାନ: ଜୁନାଗଡ଼ ବ୍ଲକ ନୂଆଗୁଡା, ଜଗନ୍ନାଥ ମନ୍ଦିର ପ୍ରାଙ୍ଗଣ, ସମୟ: ଅପରାହ୍ନ ୫ଟା ।

ବୌଦ୍ଧ

- ଘଣ୍ଟାପଡା ସମଲେଶ୍ୱରୀ ମନ୍ଦିରରେ ମହାଆଳତି, ସ୍ଥାନ: ସମଲେଶ୍ୱରୀ ମନ୍ଦିର, କଣ୍ଟାମାଳ, ସମୟ: ସନ୍ଧ୍ୟା ୭ଟା ।

ଦେବଗଡ଼

- ବିବେକାନନ୍ଦ କେନ୍ଦ୍ର କନ୍ୟାକୁମାରୀ ପକ୍ଷରୁ ସାତଦିନିଆ ଯୋଗ ଶିବିର, ସ୍ଥାନ: ସଂସ୍କୃତି ଭବନ, ଦେବଗଡ, ସମୟ: ସକାଳ ୫ଟା ।
- ବନମହୋତ୍ସବ ସପ୍ତାହ ପାଳନ, ମା'ଙ୍କ ନାମରେ ଗଛଟିଏ, ସ୍ଥାନ: ରିଆମାଳ ବନାଞ୍ଚଳ, ସମୟ: ପୂର୍ବାହ୍ନ ୧୧ଟା ।
- ସମୂହ ହନୁମାନ ଚାଳିଶା ପାଠ, ସ୍ଥାନ: ଗୋପାଳଜୀ ମନ୍ଦିର, ହନୁମାନ ବାଟିକା, ପୁରୁଣାଗଡ ମଞ୍ଚମୁଖୀ ହନୁମାନ ମନ୍ଦିର, ଦେବଗଡ, ସମୟ: ସନ୍ଧ୍ୟା ୭ଟା ।
- ମା' କନକ ଦୁର୍ଗାଙ୍କ ସନ୍ଧ୍ୟା ଆଳତି, ସ୍ଥାନ: ମଠସାହି, କନକ ଦୁର୍ଗା ମନ୍ଦିର, ସମୟ: ସନ୍ଧ୍ୟା ୭ଟା ।

ସୁବର୍ଣ୍ଣପୁର

- ମା' ସୁରେଶ୍ୱରୀ ମନ୍ଦିରରେ ସ୍ୱତନ୍ତ୍ର ପୂଜାର୍ଚ୍ଚନା ଓ ସନ୍ଧ୍ୟା ଆଳତି, ସ୍ଥାନ: ମନ୍ଦିର ପରିସର, ସମୟ: ସନ୍ଧ୍ୟା ୭ଟା ।
- ତରଭା ମା'ପାଟ ମାହେଶ୍ୱରୀ ମନ୍ଦିରରେ ବିଶେଷ ପୂଜାର୍ଚ୍ଚନା ଓ ମହାସମାରୋହରେ ମଙ୍ଗଳ ଆଳତି, ସ୍ଥାନ: ମନ୍ଦିର ପ୍ରାଙ୍ଗଣ, ସମୟ: ସନ୍ଧ୍ୟା ୭ଟା ।

ନୂଆପଡ଼ା

- ଭାଗବତ ମହାପାରାୟଣ, ସ୍ଥାନ: ବୋଡେନ ବ୍ଲକ କେରାପଦର ଗାଁ, ସମୟ: ସକାଳ ୬ଟା ଓ ସନ୍ଧ୍ୟା ୭ଟା ।
- ରଥଯାତ୍ରା ପାଇଁ ପ୍ରସ୍ତୁତି ବୈଠକ, ସ୍ଥାନ: କୋମନା ବ୍ଲକ ତରବୋଡ ଗାଁ, ସମୟ: ସନ୍ଧ୍ୟା ୬ଟା ୩୦ ।
- ଗୋଷ୍ଠୀ ଶିକ୍ଷା ବିଭାଗ ତରଫରୁ ରକ୍ତଦାନ ଓ ବନ ମହୋତ୍ସବ, ସ୍ଥାନ: ନୂଆପଡ଼ା ସଦର ବ୍ଲକ କୋଦୋମେରି ଉଚ୍ଚ ବିଦ୍ୟାଳୟ, ସମୟ: ସକାଳ ୯ଟା ୩୦ ।

ଝାରସୁଗୁଡ଼ା

- ସ୍ୱତନ୍ତ୍ର ପୂଜାର୍ଚ୍ଚନା ସହ ଆଳତି, ସ୍ଥାନ: ଷ୍ଟେଶନ ଛକ ମା' ଦୁର୍ଗା ମନ୍ଦିର ଝାରସୁଗୁଡା ସହର, ସମୟ: ସକାଳ ୫ଟା ।
- ସ୍ୱତନ୍ତ୍ର ପୂଜାର୍ଚ୍ଚନା ଓ ଆଳତି, ସ୍ଥାନ: ଝାରସୁଗୁଡା ସହରସ୍ଥିତ ବେହେରାମାଳ ତାରିଣୀ ମନ୍ଦିର, ସମୟ: ସକାଳ ୬ଟା ।
- ଗ୍ରାମ ଦେବୀ ପୂଜା, ସ୍ଥାନ: ଝାରସୁଗୁଡ଼ା ସହରସ୍ଥିତ ବୁରୋମାଳ ଗ୍ରାମ, ସମୟ: ଅପରାହ୍ନ ୫ଟା ।

ଆଜିର ରାଶିଫଳ

ଜ୍ୟୋତିର୍ବିଦ୍ୟା ବିଶାରଦ ପ୍ରସନ୍ନ କୁମାର ମହାପାତ୍ର
ମଙ୍ଗରାଜପୁର ଶାସନ, କାଦୁଆ, ଗଞ୍ଜାମ
Email–pkmahapatro@gmail.com

ମେଷ

ଆଜିର ଗ୍ରହ ସ୍ଥିତି ଆପଣଙ୍କୁ ବନ୍ଧୁମିଳନରୁ ଆନନ୍ଦ, ଶନିଙ୍କ ହେତୁ ଦେବଦର୍ଶନରୁ ଆତ୍ମତୃପ୍ତି ପ୍ରାପ୍ତ ହେବ । ଅଶ୍ୱିନୀ ନକ୍ଷତ୍ର କୌଣସି ନୀଚ ଜାତିର ବ୍ୟକ୍ତିଙ୍କ ଦ୍ୱାରା କଳହ କିମ୍ବା କୁସ୍ପାରଟନା ଘଟିପାରେ । ଯାନ୍ତ୍ରିକ ଜିନିଷର ମରାମତି କିମ୍ବା ଘରର ଅସଜଡ଼ା କାମକୁ ସଜାଡ଼ିନେଇ ପାରନ୍ତି । ନୂତନ କର୍ମାରମ୍ଭ ପାଇଁ ମନ ବଳାଇ କୃତକାର୍ଯ୍ୟ ହେବେ ।

ବୃଷ

ଶୁକ୍ରଙ୍କ ଶୁଭତ୍ୱରୁ ଆପଣଙ୍କ କଳାତ୍ମକ କାର୍ଯ୍ୟକଳାପ ଓ ସଜୋଟତା ଆକର୍ଷଣର କେନ୍ଦ୍ର ପାଲଟିଯିବ । ନିଜ ଲୋକଙ୍କ ସମର୍ଥନ ଲାଭକରି ମାନସିକ ସ୍ତରରେ ଆଶ୍ୱସ୍ତି ଲାଭ କରିବେ । ଘରେ ଅସାବଧାନତାବଶତଃ ମୂଲ୍ୟବାନ୍ ଦ୍ରବ୍ୟ ନଷ୍ଟହେବା ସୂଚନା ରହିଛି । ମୃଗଶିରା ନକ୍ଷତ୍ର ଅସ୍ଥିରତା କାରଣରୁ ନିଷ୍ପତ୍ତି ନେବାରେ ଦ୍ୱନ୍ଦ୍ୱ ଉପୁଜିବ ।

ମିଥୁନ

ଏକାଦଶସ୍ଥ ବୃହସ୍ପତି ଯୋଗୁ କର୍ମକ୍ଷେତ୍ରରେ ବିଶିଷ୍ଟ ବ୍ୟକ୍ତିଙ୍କ ସାହାଯ୍ୟ ଓ ସମର୍ଥନ ଲାଭ କରିବେ । ପାରିବାରିକ ଜୀବନରେ ବନ୍ଧୁ ସମ୍ପର୍କ ଯୋଡ଼ିବା ପାଇଁ ଚେଷ୍ଟାକଲେ ଉପକୃତ ହେବେ । କର୍ମକ୍ଷେତ୍ରରେ ସ୍ଥଗିତ କାମକୁ ପୂରା ଦମ୍‌ରେ କରିବାର ନିଷ୍ପତ୍ତି ନେବେ । ବ୍ୟବସାୟ କ୍ଷେତ୍ରରେ ଅସୁବିଧା ନ ହେଲେ ମଧ୍ୟ ମନ ଅସ୍ଥିର ରହିପାରେ ।

କର୍କଟ

ଦ୍ୱାଦଶାଧିପତି ରାଶିରେ ଥିବାରୁ ପ୍ରତ୍ୟୁଷ ଯାତ୍ରା ଫଳପ୍ରଦ ହେବା ସହ ବନ୍ଧୁଙ୍କ ଦର୍ଶନରୁ ଖୁସି ହେବେ । କର୍ମକ୍ଷେତ୍ରରେ ଦୃଢ଼ ମନୋବଳ ଓ ନୂତନ ଉତ୍ସାହ ସୃଷ୍ଟି କରିବ । ଅର୍ଥର ଅଭାବ ରହିବନାହିଁ । ଶିଳ୍ପ, ବାଣିଜ୍ୟ, ବ୍ୟବସାୟ, ପରିବହନ, ସଭାସମିତି, ଆଇନ ଅଦାଲତ କ୍ଷେତ୍ରରୁ ସୁଫଳ ପାଇବେ ।

ସିଂହ

କର୍ମାଧିପ ସହ ରବିଙ୍କ ସଂଯୋଗ ବିଶିଷ୍ଟ ବ୍ୟକ୍ତିଙ୍କ ସାନ୍ନିଧ୍ୟ ଲାଭକରାଇବ । ଶୁକ୍ର ସମ୍ବନ୍ଧରୁ ଆନୁଷ୍ଠାନିକ କାର୍ଯ୍ୟକ୍ରମରେ ସାମିଲ ହେବେ । କିନ୍ତୁ ମଘା ସକାଶେ ନିକଟସ୍ଥ ବ୍ୟକ୍ତିବିଶେଷ ପରୋକ୍ଷ ସମାଲୋଚନା କରିବାକୁ ମଧ୍ୟ ପଛାଇବେ ନାହିଁ । ଅଭିଭାଷଣ, ପ୍ରବଚନାଦି କାର୍ଯ୍ୟ, କଳା, ସାହିତ୍ୟ, ସଙ୍ଗୀତ ପ୍ରଭୃତିରୁ ପ୍ରଶଂସିତ ହେବେ ।

କନ୍ୟା

ସାଧାରଣ ବ୍ୟତିକ୍ରମକୁ ବାଦ୍‌ଦେଲେ ମାନସିକ ଓ ଶାରୀରିକ ସୁସ୍ଥତା ସମସ୍ତ ସୁଖ, ସାଧନର ମାଧ୍ୟମ ଭଳି କାମ କରିବ । ଆଜି ଯାହା ପାଇବାକୁ ଆଶା ରଖିଛନ୍ତି, ବିଳମ୍ବରେ ପାଇପାରନ୍ତି । ପ୍ରଶାସନିକ ସ୍ତରରେ ଅନ୍ୟ ଦ୍ୱାରା ସମ୍ପନ୍ନ କାମଗୁଡ଼ିକର ସମୀକ୍ଷା କରିବେ । କଠିନ ପରିଶ୍ରମ କିମ୍ବା ଅନିଦ୍ରା ହେତୁକ ଜ୍ୱର ଓ ଦୁର୍ବଳତା ଦେଖାଦେଇପାରେ ।

ତୁଳା

ସ୍ମରଣୀୟ ଦିବସଟିଏ, ତଥାପି ଭଲ ଓ ମନ୍ଦର ମିଶ୍ରିତ ଅନୁଭୂତି ମଧ୍ୟରେ ବିତିବ । ପରିସ୍ଥିତି ଭଲ ନ ଥିଲେ ମଧ୍ୟ ନିଜକୁ ଚଳାଇ ନେବାରେ ଅସୁବିଧା ରହିବ ନାହିଁ । ପାରସ୍ପରିକ ସାହାଯ୍ୟ, ସହଯୋଗରୁ କର୍ମକ୍ଷେତ୍ରରେ ମିତ୍ରତା ବନ୍ଧନରେ ଆବଦ୍ଧ ହେବେ । କର୍ମକ୍ଷେତ୍ର ଓ ଆନୁଷ୍ଠାନିକ କାମରେ ଦ୍ରୁତୋନ୍ନତି ପରିଲକ୍ଷିତ ହେବ ।

ବିଛା

ନୂତନ କାମ କରିବାକୁ ଚାହୁଁଥିଲେ ହେଁ ପରିସ୍ଥିତି ବାଧା ସୃଷ୍ଟି କରିବ । ସପ୍ତମସ୍ଥ ଗୁରୁଙ୍କ ଯୋଗୁ ସକାଳୁ ଯାତ୍ରା କରିବେ ଓ ଶ୍ରଦ୍ଧା ଓ ସମ୍ମାନ ହାସଲ କରିପାରନ୍ତି । ବାଣିଜ୍ୟ କ୍ଷେତ୍ରରେ ସହଜ ଓ ସୁବିଧାରେ ଲକ୍ଷ୍ୟ ହାସଲ କରିବେ । ଉପକାର କରିଥିବା ବ୍ୟକ୍ତିଙ୍କଠାରୁ ପ୍ରତିଦାନ ପାଇବା ଦୁର୍ଲଭ ହୋଇପଡ଼ିବ, ଯାହାକି ମନକୁ କଷ୍ଟ ଦେଇପାରେ ।

ଧନୁ

ମାନସିକ ସ୍ୱାସ୍ଥ୍ୟ ଭଲ ରହିଲେ ମଧ୍ୟ ଶିକ୍ଷା, ସନ୍ତାନ, ବିଦେଶ ଯାତ୍ରା କ୍ଷେତ୍ରରେ ପ୍ରତିବନ୍ଧକ ଦେଖାଦେବ । ବନ୍ଧୁଙ୍କ ସଦ୍‌ଭାବ ଓ ସହକର୍ମୀଙ୍କ ସହଯୋଗ କର୍ମକ୍ଷେତ୍ରକୁ ତ୍ୱରାନ୍ୱିତ କରିବ । ବନ୍ଧୁଙ୍କ ନିକଟରୁ ସକାଳୁ ଶୁଭଖବର ପାଇ ଉଲ୍ଲସିତ ହେବେ । ବିଳାସବ୍ୟସନ ସକାଶେ ରୁଚି ବଳିବ । ଉଲ୍ଲାସରେ ସମୟ ଅତିବାହିତ ହୋଇପାରେ ।

ମକର

ବୃହସ୍ପତିଙ୍କ କୃପାରୁ ଆପଣଙ୍କ ଦୂରଦର୍ଶିତାର ପ୍ରଶଂସା ଅନ୍ୟମାନଙ୍କୁ ନିକଟତର ହେବାରେ ସାହାଯ୍ୟ କରିବ । ମନ କଥା ମନରେ ରଖି ମଧୁର ବ୍ୟବହାର ଦ୍ୱାରା ବନ୍ଧୁଙ୍କ ମନରେ ଆନନ୍ଦ ସୃଷ୍ଟି କରିବାରେ ସମର୍ଥ ହେବେ । ପରିବହନ, ଶିଳ୍ପ, ନିର୍ମାଣ, ବ୍ୟବସାୟରେ ଉନ୍ନତି ଘଟିବ । ସ୍ତ୍ରୀ କିମ୍ବା ସ୍ୱାମୀଙ୍କ ସ୍ୱାସ୍ଥ୍ୟ ସମସ୍ୟା ମନକୁ ଭାରାକ୍ରାନ୍ତ କରିପାରେ ।

କୁମ୍ଭ

ଶନିଦୃଷ୍ଟ ମଙ୍ଗଳ ହେତୁ କର୍ମକ୍ଷେତ୍ରରେ ଗୁରୁତ୍ୱପୂର୍ଣ୍ଣ କାମକୁ ଅଣଦେଖାକରି ସମାଲୋଚିତ ହେବେ । ପରିବାରର ପୂର୍ଣ୍ଣ ସହଯୋଗ ପାଇ କେତେକ କାମ ହାସଲକରିବେ । ଭାବପ୍ରବଣତାରେ ହଜି ନ ଯାଇ ନିଜକୁ ନିୟନ୍ତ୍ରଣରେ ରଖିବାକୁ ଚେଷ୍ଟାକଲେ ଉପକାର ମିଳିବ ।

ମାଂସର ବିଳାପ

ପ୍ରଖ୍ୟାତ ସାହିତ୍ୟିକ ପଦ୍ମଭୂଷଣ କାଳିନ୍ଦୀଚରଣ ପାଣିଗ୍ରାହୀଙ୍କ ଜନ୍ମଦିନ (ଜୁଲାଇ ୨) ଅବସରରେ ତାଙ୍କ ରଚିତ ଗଳ୍ପ

କାଳିନ୍ଦୀଚରଣ ପାଣିଗ୍ରାହୀ

ଜଲି ଏବଂ ଡୋରା ଆବାଲ୍ୟ ପରମସାଥୀ। କ୍ଷଣେ ଏକ ଅପରକୁ ଛାଡ଼ି ରହିବାକୁ ସହଜରେ ରାଜି ହୁଏ ନାହିଁ। ଜଲି ଥରେ ଅସୁସ୍ଥ ହେଲେ ଡୋରା ତାକୁ ଅହର୍ନିଶ ଜଗି ବସିଥାଏ। ସକଳ ତାଡ଼ନା ତାହା ନିକଟରେ ବ୍ୟର୍ଥ। ଅବଶେଷରେ ସେହିଠାରେ ତା'ର ପାନାହାର ଯୋଗାଇବା ଲାଗି ହୁକୁମ ହେଲା। ଡୋରାର ପାଦ ଥରେ ଜଖମ ହେଲା। ଜଲି ଭଲ କରି ଜାଣେ ଡୋରାର ବଳ ଅପରିସୀମ; କିନ୍ତୁ ବୁଝିପାରିଲା ନାହିଁ କାହିଁକି ତାକୁ ଏତେଦିନ ଏକ ସ୍ଥାନରେ ବନ୍ଧା ହୋଇ ରହିବାକୁ ହୋଇଛି। ତା'ର ପାଦ ମୁଖରେ ସ୍ପର୍ଶ କରି ତା'ର ବ୍ୟଥା କେଉଁଠାରେ ଜାଣିବା ପାଇଁ ସଚେଷ୍ଟ ହେଲା।

ଡୋରା ଗୋଟିଏ ଇଂଲିଶ୍ ଗ୍ରେ-ହାଉଣ୍ଡ ଏବଂ ଜଲି ଗୋଟିଏ ଗଡ଼ଜାତ ଜଙ୍ଗଲର କୃଷ୍ଣସାର। ଡୋରା ଆସିଛି ବିଖ୍ୟାତ ଲଣ୍ଡନ ନଗରୀରୁ, ଜଲିର ଜନ୍ମସ୍ଥାନ ଓଡ଼ିଶାର ନିଭୃତ ଅରଣ୍ୟାନୀ। ଡୋରା ସମ୍ପୂର୍ଣ୍ଣ ମାଂସାଶୀ, ଜଲି ନିରାଟ ଶାକାହାରୀ; କିନ୍ତୁ ଅତି ଛୋଟଦିନୁ ଦୁହିଁଙ୍କ ମଧ୍ୟରେ ସଦ୍ଭାବ ଜନ୍ମି ଯାଇଥିଲା।

ଡୋରାର ଅସୁସ୍ଥତା ନିବାରଣ ପାଇଁ ଜଲି ତାହାର ସର୍ବାଙ୍ଗ ଲେହନ କର ଶୁଶ୍ରୁଷାରେ ଲାଗିଲା। ଅବଶେଷରେ ଡୋରା ଟିକିଏ ସୁସ୍ଥ ହୋଇ ପ୍ରଥମେ ଆସ୍ତେ ଆସ୍ତେ ଚାଲିବାକୁ ଆରମ୍ଭ କଲା। ତା'ପରେ ଯେତେବେଳେ ବସନ୍ତ ପୁଣି ଲେଉଟିଲା, ଫୁଲର ଗନ୍ଧ ଚହଟିଲା, ଦୁଇ ବନ୍ଧୁ ଦକ୍ଷିଣାଭିମୁଖରେ ଇତସ୍ତତଃ ଧାଇଁ କ୍ରୀଡ଼ା-କୌତୁକରେ ମଗ୍ନ ହେଲେ- ଯେପରିକି ଏହି ଆନନ୍ଦର ସ୍ରୋତ ଯେଉଁ ଦିଗରୁ ଭାସିଆସୁଛି, ସେହି ରହସ୍ୟମୟ ଦେଶଟାକୁ ଦୁହେଁ ମିଳି ଏକ ମୁହୂର୍ତ୍ତରେ ଆବିଷ୍କାର କରିନେବେ। ଦୁହିଁଙ୍କ ଦୌଡ଼ିବାର ଭଙ୍ଗୀରେ ବିଶେଷ ପାର୍ଥକ୍ୟ ଓ ସୌନ୍ଦର୍ଯ୍ୟ କଳା ନିହିତ ଅଛି। ଡୋରା ଯେତେବେଳେ ଦୌଡ଼େ, ସେତେବେଳେ ଗୋଟିଏ ଲମ୍ବମାନ କ୍ଷୀଣସୂତ୍ର ଭୂମିରେ ମିଶିଗଲା ପରି ମନେହୁଏ। ସେତେବେଳେ ତା'ର ଚକ୍ଷୁ, କର୍ଣ୍ଣ, ପାଦ, ମୁଖ ଇତ୍ୟାଦି ଚିହ୍ନିବାର ଉପାୟ ନାହିଁ; କିନ୍ତୁ ଜଲିର ଦୌଡ଼ର ଭଙ୍ଗିମା ଭିନ୍ନ ଧରଣର। ସେ ଯେପରି ପ୍ୟାରିସ୍ ଡାନ୍ସ! ଗୋଡ଼ ଯେପରି ତା'ର ତଳେ ଲାଗୁନାହିଁ; କେବଳ ଶୂନ୍ୟେ ଶୂନ୍ୟେ ନାଚିଯାଉଛି।

ପଶୁ ଦିଓଟି ଜମିଦାରବାବୁଙ୍କର ବଡ଼ ପ୍ରିୟ ଥିଲେ। ଡୋରା ତ ବିଲାତ ରପ୍ତାନି ବୋଲି ତା'ର ଇଂରାଜୀ ନାମ ରଖାଯାଇଥିଲା; ଜଲିକୁ ତା'ର ଅତ୍ୟନ୍ତ ପ୍ରିୟ ଦେଖି ତାକୁ ମଧ୍ୟ ସେହି ଭାଷାରେ ଅନ୍ୟ ଗୋଟିଏ ନାମରେ ଅଭିହିତ କରାଯାଇଥିଲା। କର୍ମକ୍ଳାନ୍ତ ଦିବସ ପରେ ଜମିଦାରବାବୁ ଯେତେବେଳେ କଚେରି ସମ୍ମୁଖସ୍ଥ ପ୍ରକାଣ୍ଡ ପଡ଼ିଆରେ ସାୟଂଭ୍ରମଣ ଉଦ୍ଦେଶ୍ୟରେ ବାହାରନ୍ତି, ସେତେବେଳେ ଏ ଦିଓଟି ପଶୁ ତାଙ୍କର ସହଚର ହୋଇ ଚାଲିବାରେ ଏବଂ ତାଙ୍କ ସମ୍ମୁଖରେ କ୍ରୀଡ଼ାକୌତୁକ କରିବା ଦ୍ୱାରା ତାଙ୍କ ଶ୍ରାନ୍ତ ଅନ୍ତରରେ ଯେ ଆନନ୍ଦ ସଞ୍ଚାର କରନ୍ତି, ତାହାର ମୂଲ୍ୟ ସାମାନ୍ୟ ନୁହେଁ। ତାହା ନ ହେଲେ ଶିକାରସ୍ଥଳୀରେ ଡୋରାର କିଛି ଆବଶ୍ୟକତା ଅଛି, ଜଲି ତ ସମ୍ପୂର୍ଣ୍ଣ ଅନାବଶ୍ୟକ। ତଥାପି ଜମିଦାରବାବୁଙ୍କର କର୍ମପ୍ରବାହ ମଧ୍ୟରେ ଜଲିର ଟିକିଏ ସ୍ଥାନ ଅଛି। ସେହି ଆନନ୍ଦ ଟିକକର କାରଣ ସେ।

ଜମିଦାରବାବୁ ଗସ୍ତରେ ଯେତେବେଳେ ବାହାରନ୍ତି, ଜଲି ତାଙ୍କ ହାତ ଚାଟି ଚାଟି ଗୋଡ଼ରେ ଘଷି ହୋଇ ଚାଲେ। ଡୋରା କେତେବେଳେ ପଛରେ ରହିଗଲେ ଛୁଟିଆସି ତାଙ୍କ ସମ୍ମୁଖରେ ନମସ୍କାର ଛଳରେ କରଯୋଡ଼ି ହୋଇ ବସିପଡ଼ି ଲାଙ୍ଗୁଳ ହଲାଏ। କେତେବେଳେ ତାଙ୍କ ଦୁଇ ପାଦ ମଧ୍ୟରେ ପ୍ରବେଶ କରି ଗତି ଶିଥିଳ କରିଦିଏ। ଅନ୍ୟ କୌଣସି କୁକୁର ଯେବେ ଆସି ଜଲି ଉପରେ ଲୋଲୁପ ଦୃଷ୍ଟି ପକାଏ, ଜଲି ତ୍ରସ୍ତକାତର ହୋଇ ବାବୁଙ୍କ ଦୁଇ ପାଦ ମଧ୍ୟରେ ଠେଲି ଠେଲି ପ୍ରବେଶ କରେ। ଡୋରା ଜାଣିପାରି ସଙ୍ଗେ ସଙ୍ଗେ ଯୁଦ୍ଧ ପାଇଁ ପ୍ରସ୍ତୁତ ହୋଇ ଦେଖାଦେବା ମାତ୍ରକେ ତା'ର ସ୍ୱଜାତିମାନେ ପୃଷ୍ଠପ୍ରଦର୍ଶନ କରି ବିନୀତ ଭାବରେ ଅପସାରିତ ହୁଅନ୍ତି। କାରଣ ଡୋରାର ବଳବୀର୍ଯ୍ୟ ତା'ର ପଡ଼ୋଶୀମାନଙ୍କୁ ଅଜ୍ଞାତ ନ ଥିଲା।

ଜମିଦାରବାବୁଙ୍କର ଶିକ୍ଷା ରାୟପୁରଠାରେ ହିଁ ସମାପ୍ତ ହୋଇଛି। ବେଶ୍ ଆଧୁନିକ ଧରଣର ଲୋକ, ମିଷ୍ଟାଳାପ, ଶିଷ୍ଟାଚାର ଇତ୍ୟାଦି ଗୁଣର ଅଭାବ ନ ଥିଲା। ଦେଶୀ ଲୋକଙ୍କ ପାଖରେ କୁର୍ତ୍ତା ଚାଦରପକା ଖାଣ୍ଟି ଦେଶୀ ଓ ବିଲାତୀଙ୍କ ପାଖରେ ପୂରା ସାହେବ। ଅବସର ସମୟରେ ବଡ଼ ବଡ଼ ସାହେବସୁବା ଶିକାର ଉଦ୍ଦେଶ୍ୟରେ ଜମିଦାର ଭବନରେ ଆତିଥ୍ୟ ଗ୍ରହଣ କରିଥାଆନ୍ତି। ସେମାନଙ୍କ ଉଦ୍ଦେଶ୍ୟରେ ମଧ୍ୟ ବେଶ୍ ଆୟୋଜନରେ ଅତିଥିଶାଳା ନିର୍ମାଣ କରାଯାଇଅଛି।

କେବଳ ଜଲି ଓ ଡୋରା ତାଙ୍କର ପୋଷା ନ ଥିଲେ। ଏହାଛଡ଼ା କେତେ ଜାତିର ପକ୍ଷୀ, ମର୍କଟ, ଭଲ୍ଲୁକ, ମତ୍ସ୍ୟ ଇତ୍ୟାଦି କେତେ ଜୀବ ଜମିଦାରବାବୁଙ୍କ ଅନ୍ନରେ ପ୍ରତିପୋଷିତ ହେଉଥିଲେ। କହିବାକୁ ଗଲେ ଜମିଦାର-ଭବନରେ ଗୋଟିଏ ଛୋଟ ଧରଣର ଚିଡ଼ିଆଖାନା ଥିଲା।

କିନ୍ତୁ ଡୋରା ଓ ଜଲି ତାଙ୍କର ପାର୍ଶ୍ୱଚର। ବିଶେଷତଃ ତାଙ୍କର ଅତି ସ୍ନେହର ଏକମାତ୍ର କନ୍ୟାଟି ଜଲି ଓ ଡୋରାର ଅନ୍ୟତମ ସଙ୍ଗୀ ଥିଲା। ତା'ର ଅଧିକାଂଶ ସମୟ ସେ ଏ ଦୁହିଁଙ୍କୁ ନେଇ ଥାଏ। ବଗିଚାରେ ଧାଇର ତତ୍ତ୍ୱାବଧାନରେ ସେ ଯେତେବେଳେ କଅଳ ଘାସ ଛଣ୍ଡାଏ, ଜଲି ଜାଣିପାରି ତା' ମୁହଁ ପାଖରେ ନିଜ ମୁହଁଟି ନେଇ ରଖେ। ଡୋରା ଦୌଡ଼ିଆସି ତା'ର ଏହି ଛୋଟ ଖାମିଦାଣୀ ପାଖରେ କେତେ ଗେଲ-କୌତୁକର ଅଭିନୟ କରେ। ଖାମିଦାଣୀ 'ତୁ କାଇବୁ' 'ତୁ କାଇବୁ', କହି ତା' ମୁହଁରେ ଘାସ ଗୁଞ୍ଜି ଦିଅନ୍ତି। ସେ ଅମାନ୍ୟ ନ କରି ମୁଖରେ ତାହା ଧରି ସ୍ୱୀୟ ବାଧ୍ୟତା ଜ୍ଞାପନ କରେ। ବାରନ୍ଦା ଇଜି-ଚେୟାରରେ ବସି ଏସବୁ ନିରୀକ୍ଷଣ କରି ବାବୁଙ୍କ ଚିତ୍ତ ଉତ୍‌ଫୁଲ୍ଲ ହୋଇଉଠେ।

ଜମିଦାରବାବୁ ସାହେବମାନଙ୍କ ସହିତ ଯେତେ ମିଳାମିଶା କରନ୍ତୁ, ଦେଶୀ ଲୋକମାନଙ୍କ ପ୍ରତି ଯେ ତାଙ୍କର ଅବଜ୍ଞା ଅଥବା ଘୃଣା ଥିଲା, ଏହା ବୋଲାଯାଇ ନ ପାରେ। ଦେଶର କୌଣସି ପଦସ୍ଥ ବ୍ୟକ୍ତି ତାଙ୍କର ଦ୍ୱାରସ୍ଥ ହେଲେ ତାଙ୍କ ସମ୍ମାନ ଅଭ୍ୟର୍ଥନାରେ କୌଣସି ତ୍ରୁଟି ହେଉ ନ ଥିଲା। ପ୍ରଜାମାନଙ୍କ ମଧ୍ୟରେ ମଧ୍ୟ ଶିକ୍ଷିତ ସମ୍ଭ୍ରାନ୍ତ ବ୍ୟକ୍ତିମାନଙ୍କ ପ୍ରତି ଯଥାଯୋଗ୍ୟ ସମ୍ମାନ ଦେଖାଯାଉଥିଲା। ତଥାପି ଲୋକମତ ତାଙ୍କ ରୀତିଗତିର ଅନୁକୂଳରେ ନ ଥିଲା। ବୁଢ଼ା ବୁଢ଼ା ଲୋକେ ତାଙ୍କୁ ଭ୍ରଷ୍ଟ ବିଧର୍ମାଚାରୀ କହୁଥିଲେ। ଆଉ କେହି କେହି ବହୁବ୍ୟୟୀ, ପ୍ରଜାପୀଡ଼କ କହୁଥିଲେ। ଦେଶଚକ୍ଷୁରେ ତାଙ୍କର ପ୍ରଧାନ ଦୋଷ, ସେ ବିଦେଶୀୟମାନଙ୍କ ସହିତ ମିଶିଲେ ଏବଂ ସେହିମାନଙ୍କ ଆଚାର ଗ୍ରହଣ କଲେ। ଯଥାର୍ଥରେ ତାଙ୍କର ଆହାର ପରିଚ୍ଛେଦରେ ବିଜାତୀୟଭାବ ଅନେକ ପରିମାଣରେ ଲକ୍ଷିତ ହେଉଥିଲା। ସେସବୁରେ ଯେତିକି ସଂଯମ ଆବଶ୍ୟକ, ସେ ତା'ର ସମ୍ପୂର୍ଣ୍ଣ ଅବହେଳା କରୁଥିଲେ।

ଏଥର ଶୀତ ଛୁଟିରେ ପୋଲିସ ବିଭାଗର ଡି.ଆଇ.ଜି. ସାହେବ ଶିକାର ଉଦ୍ଦେଶ୍ୟରେ ଜମିଦାର ଭବନରେ ଆତିଥ୍ୟ ଗ୍ରହଣ କରିବେ ବୋଲି ଲେଖି ପଠାଇଛନ୍ତି। ତାଙ୍କ ସହିତ ତାଙ୍କର ସ୍ତ୍ରୀ ଓ କନ୍ୟା ଆସିବେ। ଡି.ଆଇ.ଜି. ସାହେବଙ୍କ ସହିତ ଜମିଦାରବାବୁଙ୍କର ବନ୍ଧୁତା ବହୁଦିନର। ଏଥର ପୁଣି ସଙ୍ଗରେ ସ୍ତ୍ରୀ-କନ୍ୟା ଆସୁଛନ୍ତି। ଚାରିଦିନ ଆଗରୁ ଅତିଥିଶାଳା ପରିଷ୍କୃତ ହୋଇ ସଜାସଜି ଲାଗିଛି ଏବଂ ଯେଉଁ ସ୍ଥାନରେ ହରିଣ ଓ ପକ୍ଷୀ ପ୍ରଭୃତି ଶିକାର କରିବାର କଥା, ସେ ସ୍ଥଳରେ ତମ୍ବୁ ପ୍ରଭୃତିର ଆୟୋଜନ ଚାଲିଛି। ଆବଶ୍ୟକ ଜିନିଷ କିଣିବା ଲାଗି କଟକରୁ ଲୋକ ପଠାଯାଉଅଛି। ଚାକର, ବେଠିଆ ଓ ଅମଲା ପ୍ରଭୃତି ବ୍ୟତିବ୍ୟସ୍ତ ହୋଇ ଲାଗିପଡ଼ିଛନ୍ତି। ସବୁଥର ପରି ଏଥର କାହାରିକି ମରିବାକୁ ତର ନାହିଁ। ସବୁଥର ପରି ଏଥର ମଧ୍ୟ ଜମିଦାରବାବୁଙ୍କ ପଶ୍ଚାତ୍‌ରେ ଗାଳିବର୍ଷଣ କରୁଛନ୍ତି।

ସାହେବଙ୍କ ଆସିବା ସମୟକୁ ତାଙ୍କୁ ବାଟରୁ ସଙ୍ଗୋଳି ଆଣିବା ଲାଗି ଜମିଦାରବାବୁ ଖଣ୍ଡେଦୂର ମଟରରେ ଗଲେ। ନିର୍ଦ୍ଦିଷ୍ଟ ସମୟରେ ସାହେବ ପହଞ୍ଚିଗଲେ। ତାଙ୍କର ସ୍ତ୍ରୀ-କନ୍ୟାମାନଙ୍କ ସହିତ ଯୋଗଦେଇ ଜମିଦାରବାବୁଙ୍କ ମନପ୍ରାଣ ଆପ୍ଲୁତ ହୋଇଉଠିଲା। ଜମିଦାର ଭବନରେ ମହା ଚାଞ୍ଚଲ୍ୟ, କାହାରି ଦଣ୍ଡେ ସ୍ଥିର ହୋଇ ରହିବାର ସମୟ ନାହିଁ। ସମସ୍ତେ ଦୌଡ଼-ଧାପଡ଼ କରୁଛନ୍ତି। ଅତିଥିମାନଙ୍କ ସହିତ ଠିକ୍ କରାଗଲା, ଆଜି ଅତିଥିଶାଳାରେ ରହି ପରଦିନ ପ୍ରାତଃଭୋଜନ ପରେ ଶିକାରସ୍ଥଳୀକୁ ଯାତ୍ରା କରିବାକୁ ପଡ଼ିବ।

ଶିକାରସ୍ଥଳୀ ଜମିଦାର ଭବନରୁ ବାର ଚୌଦ ମାଇଲ ରାସ୍ତା, ନିପଟ ଜଙ୍ଗଲ ମଧ୍ୟରେ, ଘର ଗାଁ ପାଖରେ ନାହିଁ। ଚାକର, ଖାନ୍‌ସମା, ବେଠିଆ ପ୍ରଭୃତି ଆଗରୁ ସବୁ ଜିନିଷପତ୍ର ନେଇ ଚାଲିଲେ। ପଛରେ ସାହେବ ପରିବାର, ଜମିଦାରବାବୁ, ସାହେବଙ୍କ ଦୁଇଟା ଶିକାରୀ କୁକୁର ଏବଂ ଜମିଦାରବାବୁଙ୍କର ଡୋରା ଓ ଜଲି ମଟର ଆରୋହଣ କରି ଚାଲିଲେ। ଜଲିର ଯିବା ଅନାବଶ୍ୟକ ହେଲେହେଁ ଡୋରା ତାକୁ ଛାଡ଼ି କୌଣସି ସ୍ଥାନରେ ରହିବ ନାହିଁ। ଯେଉଁ ଦେଶକୁ ନିଆଯାଉ ସୁଯୋଗ ପାଇଲେ ଆସି ତା' ନିକଟରେ ହାଜର ହେବ। ସୁତରାଂ ଜଲିକୁ ମଧ୍ୟ ସାଙ୍ଗରେ ନେବାକୁ ହେଲା। ସେଥିପାଇଁ ଅବଶ୍ୟ ଛୋଟ ଖାମିଦାଣୀଙ୍କର ଅନୁମତି ନିଆଯାଇଅଛି। ତାଙ୍କର ହୁକୁମ ହୋଇଛି, ଦୁଇ ଦିନରୁ ଅଧିକ କାଳ ଡୋରା ଓ ଜଲିକୁ ଯେପରି ଅଟକା ନ ଯାଏ।

କିନ୍ତୁ 'ମେରି କ୍ରିଷ୍ଟମାସ୍'ର ଆନନ୍ଦ ଉତ୍ସାହରେ ଶିକାରସ୍ଥଳୀରେ ରହିବାର ଆଜି ପାଞ୍ଚ ଦିନ ହୋଇଗଲା। ସେହି ଜଙ୍ଗଲର ଜାଗାଟାରେ ସାହେବଙ୍କ ମନୋନୀତ ସବୁ ଜିନିଷ ଯୋଗାଯାଉଛି। ତାଙ୍କର ଅସୁବିଧା ହେବା ଦୂରେ ଥାଉ, ସହରର କୋଳାହଳ କ୍ଳାନ୍ତ ଜୀବନରେ ଏହି ନିର୍ଜନ ବନବାସ ଦ୍ୱାରା ସେମାନଙ୍କର ଭାରି ଆନନ୍ଦ ଜନ୍ମିଛି। ସୁତରାଂ ଦୁଇ ଦିନ ପାଇଁ ଆସି ଆଜି ପାଞ୍ଚ ଦିନ ହୋଇଗଲା, ସାହେବଙ୍କର ଫେରିବା ପାଇଁ କୌଣସି ଉଦ୍‌ବେଗ ନାହିଁ। ଆଜି କିନ୍ତୁ ସବୁ ଜିନିଷପତ୍ର ଶେଷ ହୋଇଆସିଅଛି। କାଲି ପ୍ରାତଃରୁ ଫେରିବା କଥା।

ମଧ୍ୟାହ୍ନ ଭୋଜନ କରି ସାହେବଙ୍କ ସହ ଜମିଦାରବାବୁ ଶିକାର ଉଦ୍ଦେଶ୍ୟରେ ବାହାରିଲେ। ଗତ ଚାରି ଦିନ ସାହେବଙ୍କର ସ୍ତ୍ରୀ-କନ୍ୟାମାନେ ଖେଳକୌତୁକ, ନୃତ୍ୟଗୀତ ଆକଣ୍ଠ ଉପଭୋଗ କରିଯାଇଛନ୍ତି। ଆଜି ଆଉ ସେମାନେ ଶିକାରର ସହଯାତ୍ରୀ ହୋଇପାରିଲେ ନାହିଁ। ନିରୀହ ଚାକର ବେଠିଆଗୁଡ଼ିକ ଗୋଟିଏ ବିରାଡ଼ିପିଲା ନ ମାରି ମଧ୍ୟ କେବଳ ଟିକିଏ ଶିକାରରେ ସାହାଯ୍ୟ କରିବାରେ ଧକେଇ ପଡ଼ିଛନ୍ତି। ତଥାପି ସେମାନଙ୍କ ମଧ୍ୟରୁ ଦୁଇ ତିନି ଜଣଙ୍କୁ ଯିବାକୁ ହେଲା। ପକ୍ଷୀ ମାରିବାରେ ଥରେ ଦୁଇ ଥର ଲକ୍ଷ୍ୟଭ୍ରଷ୍ଟ ହେବାରୁ ଆଉ ମାରିବା ଅସମ୍ଭବ ହୋଇପଡ଼ିଲା। ପକ୍ଷୀମାନଙ୍କୁ ପୁନଶ୍ଚ ଆସି ବସିବାକୁ ଅବସର ଦେବା ଉଦ୍ଦେଶ୍ୟରେ ଏବଂ ସେ ସମୟଟା ହରିଣ ପ୍ରଭୃତି ଅନୁସନ୍ଧାନ କରିବା ଲାଗି ଶିକାରୀ ଦ୍ୱୟ ନିକଟବର୍ତ୍ତୀ ଜଙ୍ଗଲ ମଧ୍ୟକୁ ବାହାରିଲେ। ନାନା ଦିଗରେ ଭ୍ରମି କୌଣସିଠାରେ କିଛି ସନ୍ଧାନ କରିପାରିଲେ ନାହିଁ। ଚାକର ତିନିଟାଙ୍କୁ ହରିଣ ଦେଖିବାକୁ ଜଙ୍ଗଲକୁ ପଠାଗଲା। ସେମାନେ କେଉଁଠାରେ ବସି ପିକା ଟାଣିଲେ କି ଗୁଣ୍ଡପତ୍ର ମକଚି ଖୁସିଗପ କଲେ, ତାହା ଦେଖିବାର ତ ଉପାୟ ନାହିଁ। ଶିକାରୀ ଦୁଇ ଜଣ ନିଃଶବ୍ଦ ପଦକ୍ଷେପରେ ଏ ଜଙ୍ଗଲ, ସେ ଜଙ୍ଗଲ ଖୋଜିବାକୁ ଲାଗିଲେ। ତମ୍ବୁ ନିକଟରୁ ତିନି ମାଇଲ ଦୂରରେ ଯାଇ ପଡ଼ିଛନ୍ତି ବୋଲି କାହାରି ଭ୍ରୂକ୍ଷେପ ନାହିଁ।

ସେତେବେଳକୁ ବେଳ ରତରତ ହୋଇଆସୁଛି। ନିକଟବର୍ତ୍ତୀ ପାହାଡ଼ ଉଡ଼ାଳରେ ସୂର୍ଯ୍ୟ ଲୁଚିଯାଇଛି; କିନ୍ତୁ ତା'ର ରକ୍ତିମ ଆଭା ପଶ୍ଚିମାକାଶରେ ଖେଳେଇ ପଡ଼ିଛି। ଶିକାରୀ ଦ୍ୱୟ ଜୀବଦେହରେ ଲାଲ ରକ୍ତ ଦେଖିବାର ଅଭିଳାଷୀ, ଏ ଦିଗରେ ନଜର ନାହିଁ। ତେଣେ କିନ୍ତୁ ପୂର୍ବଦିଗ ମେଘାଚ୍ଛନ୍ନ କରି ଅନ୍ଧାର ଘୋଟି ଆସିଲାଣି। ପୃଥିବୀ ଉପରେ ଏମାନଙ୍କର ଦୃଷ୍ଟି, ଆକାଶ ସହିତ ସମ୍ପର୍କ କ'ଣ? ଭାବୀ ବୃଷ୍ଟିର ଶୀତ ପବନ ଯେତେବେଳେ ଦେହରେ ଲାଗିଲା, ଶିକାରୀ ଦ୍ୱୟ ଫେରି ଚାହିଁଲେ ଅକସ୍ମାତ୍ ବୃଷ୍ଟିର ଆୟୋଜନ। ତମ୍ବୁ ନିକଟରୁ ସେମାନେ ତିନି ଚାରି ମାଇଲ୍ ଦୂରବର୍ତ୍ତୀ ହୋଇପଡ଼ିଛନ୍ତି।

ସୁତରାଂ ବର୍ଷା ପୂର୍ବରୁ ତମ୍ବୁ ଧରିବା ଅସମ୍ଭବ। ଅଗତ୍ୟା ବନ୍ଧୁକ-ସ୍କନ୍ଧ ହୋଇ ଦୁଇ ବନ୍ଧୁ ମିଲିଟାରୀ ଡବଲ ମାର୍ଚ୍ଚ ଆରମ୍ଭ କରିଦେଲେ। କିନ୍ତୁ ଠିକ୍ ସେହି ସମୟରେ ହୁ-ହୁ ଆନନ୍ଦଧ୍ୱନି କରି ମେଘ ସେମାନଙ୍କୁ ଆକ୍ରମଣ କଲା। କୌଣସି ଦିଗରେ ନିକଟରେ ଆଶ୍ରୟ ନାହିଁ। ଚତୁର୍ଦ୍ଦିଗ ଅନ୍ଧକାରାଚ୍ଛନ୍ନ, ଘୂର୍ଣ୍ଣିବାୟୁ ସନ୍ନିକଟ ଅରଣ୍ୟାନୀ ମଧ୍ୟରେ ମହାକ୍ରନ୍ଦନରୋଳ ଉପୁଜାଇଦେଲା। ଅତି କଷ୍ଟରେ ସନ୍ତର୍ପଣରେ ଦୁଇଜଣ ବାଟ ଖୋଜି ଖୋଜି ଚାଲିଲେ। ପରିଚ୍ଛଦ ସବୁ ଓଦା ହୋଇ ଖୁବ୍ ଭାରି ହୋଇଗଲା। ଦୀର୍ଘନିଃଶ୍ୱାସ ଛାଡ଼ି ତମ୍ବୁରେ ପହଞ୍ଚିଲାବେଳକୁ ରାତି ଆଠଟା।

ନୈଶଭୋଜନର କୌଣସି ବନ୍ଦୋବସ୍ତ ନାହିଁ, ତାହାହିଁ ବର୍ତ୍ତମାନ ବିଶେଷ ଭାବନାର ବିଷୟ ହୋଇପଡ଼ିଲା। ଶିକାର ତ କିଛି ହେଲା ନାହିଁ। ଆଉ ମଧ୍ୟ ପରଦିନ ପ୍ରାତଃରୁ ଏ ସ୍ଥାନ ଛାଡ଼ିବାର ବରାଦ ଥିବାରୁ ଏବଂ ଶିକାର ପାଇବା ବିଷୟରେ କୌଣସି ସନ୍ଦେହ ନ ଥିବାରୁ ପୂର୍ବରୁ ନୈଶଭୋଜନ ପାଇଁ କୌଣସି ଆୟୋଜନ କରାଯାଇ ନ ଥିଲା। ବର୍ତ୍ତମାନ ଆଉ ଉପାୟ ନାହିଁ। ଜମିଦାରଙ୍କ ଉଆସ ଏଠାକୁ ବାର ଚୌଦ ମାଇଲ ଦୂର। ଏ ବର୍ଷାରେ ପୁଣି ସେ ସ୍ଥାନକୁ ଯାଇ ରାତି ଭିତରେ ଖାଦ୍ୟ ଦ୍ରବ୍ୟ ଆଣିବା କି ସମ୍ଭବ! ମଟର ରାସ୍ତା ତ ବର୍ଷାଜଳରେ ଅଗମ୍ୟ ହୋଇପଡ଼ିଥିବ। ନିକଟବର୍ତ୍ତୀ ସେପରି କୌଣସି ସ୍ଥାନ ନାହିଁ, ଯେଉଁଠାରେ ସାହେବ ଓ ଜମିଦାରବାବୁଙ୍କ ଆହାରୋପଯୋଗୀ କିଛି ହେଲେ ମିଳିବ। ମାଂସ ନ ହେଲେ ଯେ ଅନାହାର! ଆଜି ପୁଣି ଏତେ ବିପଦ ସହ୍ୟ କରାଯାଇଛି। ସମସ୍ତଙ୍କର ଭାବନା ପଡ଼ିଗଲା। ଜମିଦାରବାବୁଙ୍କ ଉପରେ ସମ୍ପୂର୍ଣ୍ଣ ନିର୍ଭର କଲେ ହେଁ ସାହେବଙ୍କର ମଧ୍ୟ ଭାବନା ପଡ଼ିଲା। କାରଣ ଶିକାର କରିବାକୁ ଯିବାବେଳେ ଜମିଦାରବାବୁ ଲୋକ ପଠାଇ ମାଂସର ଆୟୋଜନ କରିବାକୁ ଯାଉଥିଲେ। ସାହେବ କିନ୍ତୁ ଶିକାର ନିଶ୍ଚୟ ମିଳିବ କହି ତାଙ୍କୁ ସେସବୁ ଆୟୋଜନରୁ ନିବୃତ୍ତ କରାଇଥିଲେ। କରାଯାଏ କ'ଣ? ଜମିଦାରବାବୁ ଅଯଥା ବେଠିଆ ଚାକରଗୁଡ଼ାକ ଉପରେ କ୍ରୁଦ୍ଧ ହେଲେ।

ଏସବୁ ଦେଖି ସାହେବ ଟିକିଏ ମୁରୁକିହସା ଦେଇ କହିଲେ, "Well, let me device one means of the dinner." (ଆଚ୍ଛା, ରାତ୍ରିଭୋଜନର ଗୋଟାଏ ବ୍ୟବସ୍ଥା କରାଯାଉ)-

ଜମିଦାରବାବୁ ସେହି ହାସ୍ୟର ଉତ୍ତର ହାସ୍ୟରେ ପ୍ରଦାନ କରି କହିଲେ, "Well!"

ସାହେବ କହିଲେ, "Won't you mind spare your heart? It will make a sumptuous feast and you can have a lot of them from the jungles. Don't you like the idea?" (ଆପଣଙ୍କର ହରିଣଟିକୁ ଦେବାକୁ କିଛି ଆପତ୍ତି ଅଛି କି? ଏହା ବେଶ୍ ସୁନ୍ଦର ଆହାର ହେବ ଏବଂ ଜଙ୍ଗଲରୁ ଆପଣ ସେଥିରୁ ଅନେକ ପାଇପାରିବେ। କିପରି କଥାଟା ଭଲ ଲାଗୁ ନାହିଁ?)

ଜମିଦାରବାବୁ କ'ଣ ଭାବୁଥିଲେ। ସାହେବଙ୍କ ବାକ୍ୟ ଶେଷ ହେବାର ଦେଖି ହଠାତ୍ ଚମକିପଡ଼ି ଉତ୍ତର କଲେ, "Oh yes, it's a fine idea." (ଠିକ୍ କହିଛନ୍ତି)। ଜମିଦାରବାବୁ ସମ୍ଭ୍ରାନ୍ତ ବନ୍ଧୁ ଅତିଥିଙ୍କ କଥାରେ ଅମତ ହୋଇପାରିଲେ ନାହିଁ, କିନ୍ତୁ ଜଲି କଥା ଶୁଣି ତାଙ୍କ ହୃଦୟଟା କାହିଁକି ଦପ୍ କରି ପଡ଼ିଗଲା। ଜଲି ପ୍ରତି ତାଙ୍କର ଟିକିଏ ବିଶେଷ ମମତା ଜନ୍ମିବାର କାରଣ ଅଛି। ଦିନେ ଅନ୍ୟ ଏକ ବିଦେଶୀୟ ବନ୍ଧୁଙ୍କ ସପକ୍ଷରେ ନିଜ ଶିକାର କୌଶଳର ତାରିଫ୍ ଦେଖାଇବାକୁ ଯାଇ ସେ ଜଲିକୁ ପାଇଥିଲେ। ସେତେବେଳେ ତା'ର ମା' ତାକୁ ସ୍ତନ୍ୟପାନ କରାଉଥିଲା। ଜମିଦାରବାବୁଙ୍କ ଗୁଳି ବସି ମାଆଟି ଢଳିପଡ଼ିଲା; କିନ୍ତୁ ନବୋଧ ଶିଶୁ ନଭୟରେ ଠିଆ ହୋଇ ରହିଲା। ଜମିଦାରବାବୁଙ୍କ ଲୋକ ଯେତେବେଳେ ତାକୁ ଧରିବାକୁ ଗଲା, ମା' ନିକଟରେ ଅଛି ବୋଲି ସେ ନିଃଶଙ୍କ ଭାବରେ ଦଣ୍ଡାୟମାନ ରହିଲା। ବିଦେଶୀୟ ବନ୍ଧୁଙ୍କଠାରୁ ଏହି ଶିକାର କୌଶଳରେ ଯଥେଷ୍ଟ ବାହାବା ପାଇଲେ ହେଁ ଏହି କ୍ଷୁଦ୍ରଶିଶୁର ନିର୍ବାଧ ଆଖି ଦିଓଟିକି ଚାହିଁ ତା'ର ମାତୃହନ୍ତା ଜମିଦାରବାବୁଙ୍କର ତା' ପ୍ରତି ସେହିଦିନୁ ଗୋଟାଏ କିପରି ବାତ୍ସଲ୍ୟ ଓ ଶ୍ରଦ୍ଧା ଜନ୍ମି ଯାଇଥିଲା।

ଜଲିକୁ ହତ୍ୟା କରି ଦିନେ ତା'ର ମାଂସ ଭକ୍ଷଣ କରିବାକୁ ହେବ, ଏକଥା ସେ କେବେ କଳ୍ପନା କରିପାରି ନ ଥିଲେ। ବର୍ତ୍ତମାନ ସେହି

ଏହି ଘନୀଭୂତ ଓ ଜଡୀଭୂତ ଜଡ–ଚେତନା ଭିତରୁ ଧୀରେ ଧୀରେ ଆତ୍ମାକୁ ପ୍ରକାଶ କରି ଚାଲିବା ଏବଂ ଏହି ଆପାତତଃ ପ୍ରାଣିକ ସତ୍ତା ଭିତରୁ ଈଶ୍ୱରଙ୍କର ଆତ୍ମପ୍ରକାଶକୁ ଘଟାଇ ଚାଲିବା ହେଲା କ୍ରମବିକାଶର ଉଦ୍ଦେଶ୍ୟ– ଏକମାତ୍ର ଉଦ୍ଦେଶ୍ୟ । –ଶ୍ରୀଅରବିନ୍ଦ

-ଖଲିଲାଗି ଏକାଦଶୀ ଉପବାସ, ପଠାଣି ସାମନ୍ତଙ୍କ ତିରୋଧାନ ଦିବସ, ହଳ ନିଷେଧ

କେତେ ନୂଆ ଆଇନ

ବ୍ରିଟିଶ ଅମଳର ଆପରାଧିକ ଆଇନକୁ ଶେଷକରି ଭାରତରେ ୩ଟି ନୂତନ ଆଇନ ଏହି ମାସ ୧ ତାରିଖରୁ କାର୍ଯ୍ୟକାରୀ ହୋଇଛି। ଭାରତୀୟ ଦଣ୍ଡ ସଂହିତା(ଆଇପିସି), ଫୌଜଦାରି ଅପରାଧ ସଂହିତା(ସିଆର୍‌ପିସି) ଏବଂ ଭାରତୀୟ ସାକ୍ଷ୍ୟ ଆଇନ (ଆଇଇଏ) ସ୍ଥାନରେ ଯଥାକ୍ରମେ ଭାରତୀୟ ନ୍ୟାୟ ସଂହିତା, ଭାରତୀୟ ନାଗରିକ ସୁରକ୍ଷା ସଂହିତା ଏବଂ ଭାରତୀୟ ସାକ୍ଷ୍ୟ ଅଧିନିୟମ କାର୍ଯ୍ୟକାରୀ ହୋଇଛି। ଗତବର୍ଷ ଡିସେମ୍ବର ୨୧ରେ ୩ ବିଲ୍ ପାର୍ଲାମେଣ୍ଟରେ ପାସ୍ ହେବା ପରେ ଡିସେମ୍ବର ୨୬ରେ ରାଷ୍ଟ୍ରପତିଙ୍କ ଅନୁମୋଦନ କ୍ରମେ ଆଇନରେ ପରିଣତ ହୋଇଥିଲା। ଉଲ୍ଲେଖନୀୟ ଯେ, ସେହି ସମୟରେ ସଂସଦରୁ ଅଧିକାଂଶ ବିରୋଧୀ ସଦସ୍ୟ ନିଲମ୍ବିତ ହୋଇଥିବାବେଳେ ଭଏସ୍ ଭୋଟରେ ଏହା ପାସ୍ କରାଯାଇଥିଲା। ନୂଆ ଆପରାଧିକ ଆଇନଗୁଡ଼ିକରେ ଜିରୋ ଏଫ୍‌ଆଇଆର ବ୍ୟବସ୍ଥା, ବିଚାରର ଭିଡିଓ କନ୍‌ଫରେନ୍‌ସରେ ନିଶ୍ଚିତତା, ତ୍ୱରିତ ବିଚାର ଓ ରାୟ ପାଇଁ ସମୟସୀମା ନିର୍ଦ୍ଧାରଣଠାରୁ ଆରମ୍ଭକରି ଭିଡ଼ ହିଂସା ଅପରାଧ, ସଂଗଠିତ ଅପରାଧ, ରାଷ୍ଟ୍ର ବିରୋଧୀ ଅପରାଧ ଓ ଆତଙ୍କବାଦର ସଂଜ୍ଞା ନିରୂପଣ ସହିତ ଶିଶୁ ଏବଂ ମହିଳା ବଳାତ୍କାର ଆଦି ପ୍ରମୁଖ ବିଷୟରେ ଅନେକ ପରିବର୍ତ୍ତନ କରାଯାଇଥିବା ଦେଖିବାକୁ ମିଳିଛି। ଏହି ଆଇନ ଲାଗୁ ହେବା ଦିନ ପ୍ରଥମେ ଗ୍ୱାଲିୟରରେ ଜଣେ ବାଇକ ଚୋର ବିରୋଧରେ କେସ୍ ହେବା ପରେ ଦିଲ୍ଲୀର କମଳା ମାର୍କେଟ ପୋଲିସ ଷ୍ଟେଶନରେ ଜଣେ ରାସ୍ତାକଡ଼ ବୁଲା ବିକାଳିଙ୍କ ବିରୋଧରେ ଭାରତୀୟ ନ୍ୟାୟ ସଂହିତାର ଧାରା ୨୮୫ରେ ଏଫ୍‌ଆଇଆର୍ ଦାୟର କରାଯାଇଥିଲା। ନୂଆଦିଲ୍ଲୀ ରେଳ ଷ୍ଟେଶନରେ ଏକ ଫୁଟ୍ ଓଭର ବ୍ରିଜ୍‌ରେ ବାଧା ସୃଷ୍ଟି କରୁଥିବା ଅଭିଯୋଗରେ ଏହି ମାମଲା ରୁଜୁ ହୋଇଥିଲା। କିନ୍ତୁ ଏହାକୁ ଖାରଜ କରାଯାଇଥିବା ଖୋଦ ସ୍ୱରାଷ୍ଟ୍ରମନ୍ତ୍ରୀ ଅମିତ ଶାହା ସଫେଇ ଦେଇଛନ୍ତି। ଦିଲ୍ଲୀ ମାମଲାରୁ ବୁଝିବାକୁ ହେବ ଯେ, ଭାରତରେ ଯେତେ ନୂଆ ଆଇନ ପ୍ରସ୍ତୁତ କରାଯାଉଛି ସେଗୁଡ଼ିକ ସର୍ବନିମ୍ନ ସ୍ତରରେ ଗରିବ, ଅସହାୟ ଏବଂ ଖଟିଖିଆଙ୍କ ବିରୋଧରେ ବ୍ୟବହାର କରାଯିବାର ମାନସିକତା ରଖାଯାଇଛି।

ଭାରତରେ ଆପରାଧିକ ମାମଲା ସଂଖ୍ୟା ଲଗାତର ବଢ଼ିଆସୁଛି, ଅଭିଯୁକ୍ତମାନେ ବହୁଦିନ ଧରି ନ୍ୟାୟ ଅପେକ୍ଷାରେ ରହୁଛନ୍ତି। ଏପରିକି ବିଚାର ପାଇଁ ବିଚାରପତିଙ୍କର ଅଭାବ ମଧ୍ୟ ପରିଲକ୍ଷିତ ହେଉଛି। ତେବେ ଏହି ନୂତନ ଆଇନ ଜୁଲାଇ ୧ ପୂର୍ବର ଅପରାଧ ପାଇଁ ଲାଗୁ ହେବ ନାହିଁ ବୋଲି ସ୍ୱରାଷ୍ଟ୍ର ମନ୍ତ୍ରୀ ପ୍ରକାଶ କରିବା ପରେ ପୂର୍ବ ମାମଲାଗୁଡ଼ିକ କିଭଳି ଓ କେବେ ଶୀଘ୍ର ସମାଧାନ କରାଯିବ ତାହା ସମ୍ପର୍କରେ କିଛି ସମୟସୀମା ନିର୍ଦ୍ଧାରଣ କରାଯାଇନାହିଁ। ଅନ୍ୟ ପକ୍ଷରେ ଆଇନଜୀବୀ, ନାଗରିକ ସମାଜ ଏବଂ ବିରୋଧୀ ଦଳଗୁଡ଼ିକ ନୂଆ ଆଇନରେ ପୋଲିସ ହାଜତ ସମୟସୀମାକୁ ୧୫ ଦିନରୁ ଅଧିକ ବଢ଼ାଇ ପୋଲିସର କ୍ଷମତା ବୃଦ୍ଧି କରାଯାଇଥିବା ଅଭିଯୋଗ କରି ଏହା ନାଗରିକଙ୍କ ମୌଳିକ ଅଧିକାରର ବିରୋଧୀ ବୋଲି କହିଛନ୍ତି। କିନ୍ତୁ ସ୍ୱରାଷ୍ଟ୍ରମନ୍ତ୍ରୀ ଏହି ଦ୍ୱନ୍ଦ୍ୱକୁ ଦୂର କରିବା ପାଇଁ ପୋଲିସ ହାଜତ ସମୟ ସୀମା ୧୫ ଦିନ ରହିଛି ବୋଲି ସ୍ପଷ୍ଟ କରିଛନ୍ତି। ସମୟ ଓ ପରିସ୍ଥିତିର ଆବଶ୍ୟକତାକୁ ନେଇ ବ୍ରିଟିଶ ଅମଳର ଆପରାଧିକ ନ୍ୟାୟ ବ୍ୟବସ୍ଥାରେ ପରିବର୍ତ୍ତନ ଅଣାଯାଇଛି ସତ, କିନ୍ତୁ ଭାରତୀୟ ସମାଜରେ ଅପରାଧର ଢାଞ୍ଚା ଏବଂ ପ୍ରବଣତାକୁ ଦେଖିଲେ ଏକାଥରକେ ଏହି ନୂଆ ଆଇନରେ ସବୁକିଛି ସମାଧାନ ହେବା ଭଳି ମନେ ହେଉନାହିଁ।

ଏହା ନିଶ୍ଚିତ ଭାବେ କୁହାଯାଇପାରେ ଯେ, ଅନେକ ଭାରତୀୟ ଆଇନ ପୁରୁଣା ହୋଇଗଲାଣି। ଆଧୁନିକ ଯୁଗରେ କାର୍ଯ୍ୟକାରୀ କରାଇବାକୁ ହେଲେ ଅନେକ ଆଇନର ଆଧୁନିକୀକରଣ କରିବା ଦରକାର। ସେତେବେଳେ ବ୍ରିଟିଶ ସମୟର ଆଇନଗୁଡ଼ିକ ବିଦେଶୀ ଶାସକଙ୍କର କାର୍ଯ୍ୟରେ ସୁବିଧା ଆଣିବା ପାଇଁ ଉଦ୍ଦିଷ୍ଟ ଥିଲା। ନୂତନ ଆଇନର ଉଦ୍ଦେଶ୍ୟ ନାଗରିକଙ୍କର ସୁବିଧା ହେବା ଦରକାର। କେବଳ ଅଧିକ କଡ଼ା ଦଣ୍ଡବିଧାନ ସୃଷ୍ଟି କରିଦେଲେ ଯଥେଷ୍ଟ ହେବନାହିଁ। ଏବେ ମଧ୍ୟ ପୋଲିସ କହୁଛି ଯେ, ଅଧିକ ମାମଲା ଦାୟର ହେଉଥିବାରୁ ଏବଂ ଅନ୍ୟପଟେ ସବୁ ଥାନାରେ ନିର୍ଦ୍ଧାରିତ ସଂଖ୍ୟା ଅନୁସାରେ କର୍ମଚାରୀ ନ ଥିବାରୁ ତଦନ୍ତ ଓ ନ୍ୟାୟ ଦେବାରେ ବିଳମ୍ବ ଘଟୁଛି। ଯଦି ଏହି ପରିସ୍ଥିତି କେବଳ ଓଡ଼ିଶାରେ ସୀମିତ ରହିଥାଆନ୍ତା ତେବେ ଏକ ଭିନ୍ନ ଚିନ୍ତାଧାରା ସୃଷ୍ଟି ହୋଇଥାଆନ୍ତା। ଅନ୍ୟପଟେ ଯେଉଁମାନେ ଦିଲ୍ଲୀ ସମେତ ଅନ୍ୟ ରାଜ୍ୟର ପୋଲିସ ପରିସ୍ଥିତି ସମ୍ପର୍କରେ ଅବଗତ ସେମାନେ ଜାଣନ୍ତି ଯେ, ଭାରତୀୟ ପୋଲିସ ବ୍ୟବସ୍ଥାରେ ତ୍ୱରିତ ନ୍ୟାୟ କିମ୍ବା ତଦନ୍ତ କରାଇବା ଏକ ଅସମ୍ଭବ କାର୍ଯ୍ୟ। ଏଥିରୁ ବୁଝାପଡ଼େ ପୋଲିସ କର୍ମଚାରୀଙ୍କର କେବଳ ସଂଖ୍ୟା କିମ୍ବା ଅପାରଗତା କାରଣ ନୁହେଁ, ସେମାନଙ୍କର ମାନସିକତା ଏବଂ ସମ୍ପୂର୍ଣ୍ଣ ଆଭିମୁଖ୍ୟରେ ବିକୃତି ପ୍ରକାଶ ପାଉଛି। ସେଭଳି ମାନସିକତାକୁ ଦୃଷ୍ଟିରେ ରଖି ନୂଆ ଆଇନ ସୃଷ୍ଟି କରାଯିବାର ପ୍ରୟୋଜନ ରହିଛି।

ଅଧିକ ମାମଲା ରୁଜୁ କରିବା ପାଇଁ ସହଜ ବାଟ ସୃଷ୍ଟି କରିଦିଆଗଲେ ମିଥ୍ୟାର ଶିକାର ହୋଇଯିବ ସମ୍ପୂର୍ଣ୍ଣ ବ୍ୟବସ୍ଥା। ଗତ ମାସ ପର୍ଯ୍ୟନ୍ତ ଯେଉଁ ବ୍ୟବସ୍ଥା ଥିଲା ସେଥିରେ କୌଣସି ବ୍ୟକ୍ତି କାହା ବିରୋଧରେ ଏଫ୍‌ଆଇଆର୍ ଦାୟର କରିବା ପାଇଁ ଥାନା ଦ୍ୱାରସ୍ଥ ହେବାକୁ ପଡୁଥିଲା। ପୋଲିସର ଦୌରାତ୍ମ୍ୟକୁ ଭୟ କରି ଅନେକ ଭଦ୍ର ନାଗରିକଙ୍କ ସମେତ ଦୁଷ୍ଟ ପ୍ରକୃତିର ବ୍ୟକ୍ତି ଥାନାକୁ ଯାଉ ନ ଥିଲେ। ମିଛ କେସ୍ ଦେବା ପୂର୍ବରୁ ଅନେକ ଥର ଭାବୁଥିଲେ। ଏବେ ଆଧୁନିକ ଯୁଗର ଦ୍ୱାହି ଦେଇ 'ଅନ୍‌ଲାଇନ୍' ଏଫ୍‌ଆଇଆର୍ ଦେବାର ଯେଉଁ ବ୍ୟବସ୍ଥା ସୃଷ୍ଟି କରାଯାଇଛି ତାହା ଅଳ୍ପ ଭଦ୍ର ଲୋକ ଏବଂ ବହୁ ନକାରାତ୍ମକ ବ୍ୟକ୍ତିଙ୍କୁ ମିଛ କେସ୍ ଦେବାରେ ସହାୟକ ହେବ। ଏବେ ପୋଲିସ ଏଫ୍‌ଆଇଆର୍ ସ୍ୱୀକାର କରିବାକୁ ମନା କରିଦେଇ ନିଜ ଥାନାର ମାମଲା ସଂଖ୍ୟା ହ୍ରାସ କରିପାରୁଥିଲା। ୧ ଜୁଲାଇଠାରୁ ପ୍ରାୟ ସବୁ ଥାନାରେ ମାମଲା ସଂଖ୍ୟା କ୍ରମଶଃ ଯଥେଷ୍ଟ ବୃଦ୍ଧି ପାଇବା ସ୍ୱାଭାବିକ। ସେହି ବୃଦ୍ଧି ସହିତ ସମାନୁପାତିକ ଭାବେ ପୋଲିସବାହିନୀର ସଂଖ୍ୟା ବୃଦ୍ଧି କରିବା ସହ ସେମାନଙ୍କର ଆଭିମୁଖ୍ୟରେ ପରିବର୍ତ୍ତନ ଘଟାଇବା ପାଇଁ ନିୟମିତ ପ୍ରଶିକ୍ଷଣ ଦିଆଯିବାର ବନ୍ଦୋବସ୍ତ କରିବା ଅତ୍ୟନ୍ତ ଆବଶ୍ୟକ। ମୌଳିକ ପରିବର୍ତ୍ତନ କରାଯିବା ପରିବର୍ତ୍ତେ କେବଳ ଉପରଠାଉରିଆ ସ୍ନୋ ପାଉଡ଼ର ଲଗାଇଲା ଭଳି ଆଇନକୁ କଡ଼ାକଡ଼ି କରାଗଲା ବୋଲି କହି ନିଜକୁ ପ୍ରଶଂସା କଲେ ଭବିଷ୍ୟତରେ ପରିବର୍ତ୍ତନ ଘଟିବ ବୋଲି ଚିନ୍ତା କରିବା ପଲାଳିଆମି ହେବ।

su | do | ku

Puzzles by Srikant Ghosh

ସୁ–ଡୋ–କୁ

		6			8			
			4	5		7		
		9		6		4		
		5		9		6		
	8	1	7				9	5
							4	
8					9			
3			1	8				
6					4	1		

ଏହାର ଉତ୍ତର ଆସନ୍ତାକାଲି ପ୍ରକାଶ ପାଇବ

ଉପରେ ପ୍ରଦତ୍ତ ସୁଡୋକୁର ଏପରି ସମାଧାନ କରିବାକୁ ହେବ, ଯେପରି ପ୍ରତ୍ୟେକ ଧାଡି, ସ୍ତମ୍ଭ ଓ ଆୟତାକାର ବାକ୍ସ ଭିତରେ ୧ରୁ ୯ ପର୍ଯ୍ୟନ୍ତ ଅଙ୍କ ରହିବ।

7	8	1	5	3	2	4	9	6
9	2	6	4	1	7	5	8	3
3	4	5	6	8	9	1	2	7
8	1	2	3	9	6	7	5	4
4	6	7	8	5	1	2	3	9
5	9	3	2	7	4	8	6	1
1	3	4	9	2	5	6	7	8
6	5	8	7	4	3	9	1	2
2	7	9	1	6	8	3	4	5

ଗତକାଲିର ଉତ୍ତର

ଆସ ଫିଙ୍ଗିବା ମଞ୍ଜିଗୋଳା

ଡ. ଜୟକୃଷ୍ଣ ପାଣିଗ୍ରାହୀ

ବୃକ୍ଷମାନେ ବାୟୁକୁ ଶୁଦ୍ଧକରନ୍ତି ଏବଂ ରୋଗ ମଧ୍ୟ ଦୂରକରିବାରେ ସହଯୋଗକରନ୍ତି। ଏଥିପାଇଁ ବୃକ୍ଷରୋପଣ ପ୍ରାଣୀମାନଙ୍କ ନିମନ୍ତେ ହିତକାରୀ। ବୃକ୍ଷଲତା ସହ ଜୀବଜନ୍ତୁ ଏବଂ ଅଣଜୀବନ୍ତ ପଦାର୍ଥଗୁଡ଼ିକର ସମାହାରରେ ସୃଷ୍ଟ ଜଙ୍ଗଲ ସମସ୍ତଙ୍କ ନିମନ୍ତେ ଅତ୍ୟନ୍ତ ଗୁରୁତ୍ୱପୂର୍ଣ୍ଣ। କାରଣ ଏହା ଅମ୍ଳଜାନ, ଖାଦ୍ୟ, ଔଷଧ, ଇନ୍ଧନ, ଆଶ୍ରୟ ତଥା ଅନ୍ୟାନ୍ୟ ବହୁ ଆବଶ୍ୟକ ପଦାର୍ଥ ଏବଂ ଜଙ୍ଗଲ ସଂଲଗ୍ନିତ ଅଞ୍ଚଳରେ ବସବାସ କରୁଥିବା ଆଦିବାସୀମାନଙ୍କ ଜୀବିକା ନିର୍ବାହ ଓ ମୌଳିକ ଆବଶ୍ୟକତା ପୂରଣର ଅସରନ୍ତି ଉତ୍ସ। ବୃକ୍ଷରାଜି ନିଜର ଅଭିବୃଦ୍ଧି ସହ ବାୟୁମଣ୍ଡଳରୁ ଅଧିକ ପରିମାଣରଅଙ୍ଗାରକାମ୍ଳ ଶୋଷଣ କରି ନିଜ ମଧ୍ୟରେ ଏବଂ ମୃତ୍ତିକାରେ ସଂରକ୍ଷଣକରି ରଖନ୍ତି ଏବଂ ବିପରୀତରେ ବାୟୁମଣ୍ଡଳକୁ ଅମ୍ଳଜାନ ନିର୍ଗତ କରନ୍ତି। ଅଙ୍ଗାରକାମ୍ଳ ପରି ସବୁଜଗୃହ ବାଷ୍ପର ହ୍ରାସ କାରଣରୁ ବାୟୁମଣ୍ଡଳୀୟ ଉତ୍ତାପ ବୃଦ୍ଧି ପ୍ରଶମିତହୋଇ ଜଳବାୟୁ ପରିବର୍ତ୍ତନ ପ୍ରକ୍ରିୟାରେ ସ୍ଥିରତା ହାସଲହୁଏ। ବାୟୁ ବିଶୁଦ୍ଧୀକରଣ, ଜଳଚକ୍ର ଓ ତାପମାତ୍ରା ନିୟନ୍ତ୍ରଣ, ମୃତ୍ତିକା ସଂରକ୍ଷଣ ସହ ଅର୍ଥନୈତିକ ପ୍ରଗତି ପ୍ରକ୍ରିୟାରେ ବୃକ୍ଷର ଅବଦାନର ପଟ୍ଟାନ୍ତର ନାହିଁ। ବନାଞ୍ଚଳରେ ପୃଥିବୀର ସ୍ଥଳଭାଗସ୍ଥ ଜୈବ ବିବିଧତାର ୮୦ଶତାଂଶ ଉପଲବ୍ଧ ହୁଅନ୍ତି। ପ୍ରାକୃତିକ ପରିସଂସ୍ଥାରେ ଅଧିକ ଜୀବଙ୍କର ଉପସ୍ଥିତି ହିଁ ଜୀବଜଗତ ପାଇଁ ଶୁଭଙ୍କର ପ୍ରତିପାଦିତହୁଏ। ଏ ସମସ୍ତ ଦୃଷ୍ଟିରୁ ବୃକ୍ଷଲତାର ସୁରକ୍ଷା ପ୍ରତି ପ୍ରତିବଦ୍ଧତା ପ୍ରକାଶକରିବା ମାନବଜାତିର ନୈତିକକର୍ତ୍ତବ୍ୟ। ମାତ୍ର ପ୍ରଚଳିତ ଅସହନୀୟ ବିକାଶ ପ୍ରକ୍ରିୟାର ପ୍ରତିଫଳରେ ପ୍ରକୃତି ସହ ଏହାର ଜଙ୍ଗଲ ସମ୍ପଦ ଏବଂ ବୃକ୍ଷରାଜି ନିରନ୍ତର ଅବକ୍ଷୟର ଶିକାରହୋଇ ଚାଲିଛନ୍ତି।

ସମ୍ପ୍ରତି ପୃଥିବୀର ପରିବର୍ତ୍ତିତ ଦୃଶ୍ୟପଟରେ ଯେତେବେଳେ ପ୍ରଦୂଷଣ, ବିଶ୍ୱତାପନ, ଜଳବାୟୁ ପରିବର୍ତ୍ତନ ଏବଂ ଜୈବ ବିବିଧତା ଅବକ୍ଷୟର ପ୍ରଭାବ ଅତ୍ୟନ୍ତ କ୍ଷତିକାରକ ସାବ୍ୟସ୍ତ ହେଉଛି, ସେତେବେଳେ ବନୀକରଣ ମାଧ୍ୟମରେ ସବୁଜିମାର ବୃଦ୍ଧି, ଅବକ୍ଷୟିତ ଜଙ୍ଗଲର ପୁନରୁଦ୍ଧାର ଏବଂ ପ୍ରାକୃତିକଭାବେ ଜଙ୍ଗଲ ପରିସଂସ୍ଥାର ପୁନଃ ସ୍ଥାପନ ଏକାନ୍ତ ଅପରିହାର୍ଯ୍ୟ ବୋଧହୁଏ। ଜୀବାଶ୍ମ ଇନ୍ଧନ ବ୍ୟବହାରରେ ସଙ୍କୋଚନ ଏବଂ ଜଙ୍ଗଲ ସୁରକ୍ଷା ଓ ସଂରକ୍ଷଣ ଯେପରି ଅତ୍ୟନ୍ତ ମହତ୍ତ୍ୱପୂର୍ଣ୍ଣ, ବୃକ୍ଷରୋପଣ ମାଧ୍ୟମରେ ସବୁଜିମାର ପୁନରୁଦ୍ଧାର ମଧ୍ୟ ସେତିକି ତାତ୍ପର୍ଯ୍ୟମୟ। ଭାରତବର୍ଷରେ ୧୯୫୦ରେ ତତ୍କାଳୀନ କୃଷି ଓ ଖାଦ୍ୟମନ୍ତ୍ରୀ କେ.ଏମ୍. ମୁନ୍‌ସୀ ନିଜ ଦୂରଦୃଷ୍ଟିର ପ୍ରୟୋଗରେ ଏକ ଚାରାରୋପଣ ଅଭିଯାନର ସୂତ୍ରପାତ କରିଥିଲେ।

ବନ ମହୋତ୍ସବ ସପ୍ତାହ ଉପଲକ୍ଷେ

ମାନବ ପରିବେଶରେ ସବୁଜିମା ବୃଦ୍ଧିର ଗୁରୁତ୍ୱ ଉପଲବ୍ଧିକରି ଶିକ୍ଷାନୁଷ୍ଠାନ, କାର୍ଯ୍ୟାଳୟ, ରାସ୍ତାକଡ଼ ଏବଂ ଅନ୍ୟାନ୍ୟ ସ୍ଥାନରେ ବୃକ୍ଷରୋପଣ ନିମନ୍ତେ ପ୍ରତିବର୍ଷ ଜୁଲାଇ ପ୍ରଥମ ସପ୍ତାହକୁ 'ବନ ମହୋତ୍ସବ ସପ୍ତାହ' ରୂପେ ସେ ଅଭିହିତ କରିଥିଲେ। ଏହି ପରିପ୍ରେକ୍ଷୀରେ ଉଲ୍ଲେଖନୀୟ ହେଉଛି, ଦୁର୍ଭେଦ୍ୟ, ବୃକ୍ଷଶୂନ୍ୟ ଅଞ୍ଚଳରେ ନୂତନଭାବେ ଉଦ୍ଭିଦରାଜିର ପ୍ରତିଷ୍ଠା ନିମନ୍ତେ 'ମଞ୍ଜିଗୋଳା'ର ବ୍ୟବହାର ସମ୍ପ୍ରତି ଏକ ଲୋକପ୍ରିୟ ଘଟଣାରେ ପରିଣତ ହୋଇଛି। ମାତ୍ର ପ୍ରାରମ୍ଭିକ ସମୟରେ ଏଥିରୁ ସୃଷ୍ଟ ଚାରାଗୁଡ଼ିକୁ ଗୋରୁଙ୍କ ଚାରଣରୁ ସୁରକ୍ଷା ହେଉଛି ମୁଖ୍ୟ ଆହ୍ୱାନ।

'ମଞ୍ଜିଗୋଳା' ହେଉଛି ଲୋକଙ୍କୁ ଉଦ୍ଭିଦ ପୁନରୁଦ୍ଧାର ଯୋଜନାରେ ନିୟୋଜିତ କରିବାର ଏକ ଆକର୍ଷଣୀୟ ଏବଂ କୌତୁକିଆ ଉପାୟ, ଯେଉଁଥିରେ ବିଶେଷତଃ ଦେଶୀୟ ପ୍ରଜାତିର ମଞ୍ଜି ବ୍ୟବହୃତ ହୋଇଯାଏ। ଏହି ବିହନ ସ୍ୱଳ୍ପମୂଲ୍ୟ ଏବଂ ଦ୍ରୁତ ବୃକ୍ଷରୋପଣର ପ୍ରଭାବଶାଳୀ ମାଧ୍ୟମ, ଯେଉଁଥିରେ ସାଧାରଣ ମୃତ୍ତିକା, କମ୍ପୋଷ୍ଟ ବା ଖତ ଏବଂ ଅଳ୍ପ ଜଳର ମିଶ୍ରଣରେ ଏକ ଗୋଲାକାର ସମଷ୍ଟି ମଧ୍ୟରେ ନିର୍ଦ୍ଦିଷ୍ଟ ଗଛର ମଞ୍ଜିକୁ ଆବଦ୍ଧକରି ରଖାଯାଏ। ଏସବୁ ଠିକ୍ ଭାବରେ ପ୍ରସ୍ତୁତ ଓ ଶୁଷ୍କକରି ମୌସୁମୀ ବର୍ଷା ପୂର୍ବରୁ ସାଇତାଯାଇଥାଏ। ଏହି ଗୋଳାମଞ୍ଜିକୁ ପ୍ରଖର ସୂର୍ଯ୍ୟକିରଣରେ ନଷ୍ଟହେବା, ପଶୁପକ୍ଷୀଙ୍କ ଦ୍ୱାରା ଖିଆହେବା କିମ୍ବା ପବନରେ ଉଡ଼ିଯିବାରୁ ରୋକି ସୁରକ୍ଷିତ ରଖେ। ପ୍ରାକ୍ ମୌସୁମୀ ବର୍ଷା ସମୟରେ ଏସବୁ ଗୋଳାର ଅର୍ଦ୍ଧାଂଶ ଖାଲିସ୍ଥାନରେ ମାଟିରେ ପୋତିଦିଆଯାଏ ବା ବହୁସଂଖ୍ୟାରେ ଗୋଳା ଥିଲେ ଜଙ୍ଗଲାଞ୍ଚଳ, ରାସ୍ତାକଡ଼ କିମ୍ବା ଅନ୍ୟ ସ୍ଥାନରେ ଫୋପଡ଼ାଯାଏ। ଗୋଳାର ବାହ୍ୟ ଆବରଣ ବର୍ଷାଜଳକୁ ଶୋଷି ମଞ୍ଜିକୁ ଓଦା କରେ ଏବଂ ମଞ୍ଜିର ଅଙ୍କୁରୋଦ୍‌ଗମ ଘଟି ଏକ ନୂତନ ବୃକ୍ଷର ଉତ୍ପତ୍ତି ହୋଇଥାଏ।

ନିୟମିତ ବିହନ ବ୍ୟବହାର ତୁଳନାରେ ମଞ୍ଜି ବୁଣିଲେ ୮୦ ଶତାଂଶ ଅଭିବୃଦ୍ଧି ସଫଳତା ହାର ଉପଲବ୍ଧ ହୋଇଥାଏ। ବିଭିନ୍ନ ଔଷଧୀୟ ଉଦ୍ଭିଦ ଏବଂ ଫଳଗଛ, ବିଶେଷଭାବରେ ସ୍ଥାନୀୟ ବୃକ୍ଷରାଜିଙ୍କର ମଞ୍ଜି ସଂଗ୍ରହକରି ଏହି ପ୍ରକ୍ରିୟାରେ ଅନ୍ତର୍ଭୁକ୍ତ କରାଯାଏ। ନିର୍ଦ୍ଦିଷ୍ଟ ସ୍ଥାନ ଆଧାରରେ ବ୍ୟବହୃତ ମଞ୍ଜିଗୋଳା ସଂଖ୍ୟାରେ ପରିବର୍ତ୍ତନ ଘଟୁଥିଲେ ମଧ୍ୟ ପ୍ରତି ହେକ୍ଟରରେ ୨,୦୦୦ରୁ ୪,୦୦୦ ପର୍ଯ୍ୟନ୍ତ ଗୋଳା ବ୍ୟବହାର ହୋଇଥାଏ। ମାଟିର ଗୁଣବତ୍ତା ମଧ୍ୟ ଏକ ଗୁରୁତ୍ୱପୂର୍ଣ୍ଣ କାରକ, ଯାହା କେଉଁ ପ୍ରକାରର ବୃକ୍ଷ ସେଠାରେ ବିକଶିତହେବ ତାହା ନିର୍ଣ୍ଣୟ କରିଥାଏ। ଏହା ମଧ୍ୟ ଜାଣିବା ଆବଶ୍ୟକ ଯେ କେଉଁଗଛର ମଞ୍ଜି ଏହି ପ୍ରକ୍ରିୟାରେ ସଫଳତାର ସହ ଅଙ୍କୁରୋଦ୍‌ଗମହୋଇ ବୃକ୍ଷରେ ରୂପାନ୍ତରିତହେବ। ସମ୍ପ୍ରତି ବିଶ୍ୱର ବହୁ ଅଞ୍ଚଳରେ ଆକାଶମାର୍ଗରୁ ହେଲିକପ୍ଟର ଏବଂ ଡ୍ରୋନ୍ ସହାୟତାରେମଞ୍ଜିଗୋଳାକୁ ବହୁ ପ୍ରାକୃତିକ ଅଗମ୍ୟ, ଅବକ୍ଷୟିତ ଅଞ୍ଚଳରେ ବିକ୍ଷେପ କରାଯାଉଛି। ଏହି ପ୍ରାଚୀନ ପ୍ରକ୍ରିୟା ବିଂଶଶତାବ୍ଦୀର ପ୍ରାରମ୍ଭରେ ଜାପାନୀ କୃଷକ ତଥା ଦାର୍ଶନିକ ମାସାନୋବୁଫୁକୁଓକାଙ୍କ ଦ୍ୱାରା ପୁନଃ ଉଦ୍ଭାବିତ ଏବଂ ଉନ୍ନତି ସାଧିତହୋଇଥିଲା।

ମଞ୍ଜିଗୋଳା ମାଧ୍ୟମରେ ବୃକ୍ଷରୋପଣ ପ୍ରକ୍ରିୟା ଏବେ ଇଜିପ୍ଟ, ଜାପାନ, ଥାଇଲାଣ୍ଡ, ଆମେରିକା,କେନିଆ ଏବଂ ଅନ୍ୟ ଆଫ୍ରିକୀୟ ରାଷ୍ଟ୍ରରେ ବହୁଳ ଭାବରେ ବ୍ୟବହୃତ ହେଉଛି। କେନିଆର ସମଗ୍ର ଅଞ୍ଚଳରେ ସାଧାରଣ ଲୋକଙ୍କଠାରୁ ଛୋଟପିଲାଙ୍କ ପର୍ଯ୍ୟନ୍ତ ସମସ୍ତେ, ଏପରିକି ଗାଡ଼ି ଓ ହେଲିକପ୍ଟର ମାଧ୍ୟମରେ ଦୂରଦୂରାନ୍ତକୁ ମଞ୍ଜିଗୋଳା ନିକ୍ଷେପଦ୍ୱାରା ଖୁବ୍‌ଶୀଘ୍ର ନୂତନ ବୃକ୍ଷସୃଷ୍ଟିର ପ୍ରୟାସ ଜାରି ରଖିଛନ୍ତି। ଏହି ପଦ୍ଧତିରେ ପ୍ରତିବର୍ଷ ୨କୋଟିରୁ ଊର୍ଦ୍ଧ୍ୱ ବୃକ୍ଷ ଉତ୍ପନ୍ନକରିବା ସରକାରଙ୍କର ଲକ୍ଷ୍ୟ ରହିଛି। ପୃଥିବୀର ସବୁଜ ଆବରଣରେ ବୃଦ୍ଧି ଘଟାଇ ପରିବେଶ ସମସ୍ୟାର ସମାଧାନ ନିମନ୍ତେ ଆଦୃତ ବିଭିନ୍ନ ରଣନୀତି ମଧ୍ୟରେ ମଞ୍ଜିଗୋଳା କୌଶଳ ନିଶ୍ଚିତ ରୂପେଏକ ଜନାଦୃତ, ସାଫଲ୍ୟ ଅର୍ଜନକାରୀ ପଦ୍ଧତି। ବିଗତ ଦଶନ୍ଧି ମଧ୍ୟରେ ଏହି ଅଭିଯାନ ଭାରତ ତଥା ଅନ୍ୟ ଏସୀୟ ରାଷ୍ଟ୍ରଗୁଡ଼ିକରେ ଜଙ୍ଗଲ ବିଭାଗ, ବେସରକାରୀ ଅନୁଷ୍ଠାନ ଏବଂ ଜନସାଧାରଣଙ୍କ ଦ୍ୱାରା ଅଧିକ ଲୋକପ୍ରିୟହେବାରେ ଲାଗିଛି।

ପ୍ରଧାନମନ୍ତ୍ରୀ ନରେନ୍ଦ୍ର ମୋଦି ଚଳିତ ବର୍ଷ ଜୁନ୍ ୫ ବିଶ୍ୱ ପରିବେଶ ଦିବସ ପାଳନ ଅବସରରେ ଦିଲ୍ଲୀର ବୁଦ୍ଧ ଜୟନ୍ତୀ ପାର୍କରେ ଏକ ଅଶ୍ୱତ୍ଥବୃକ୍ଷ ଚାରା ରୋପଣକରି ଏକ ଅଭିଯାନର ଶୁଭାରମ

ଭାରିଯାନ ପାଇଁ ବିଦ୍ୟୁତ୍ କାଟ୍‌ରୁ ଅସନ୍ତୋଷ

ରାଜପଥରେ ଯନ୍ତ୍ରାଂଶ ବୋଝେଇ ଗାଡ଼ି ଯାଉଛି।

ବିଦ୍ୟୁତ୍ କାର୍ଯ୍ୟାଳୟ ଫାଟକରେ କଂଗ୍ରେସ ପକ୍ଷରୁ ତାଲା ପକାଇ ଦିଆଯାଇଛି।

ଅନୁଗୋଳ,୧।୭(ଜ୍ୟୋତିରଞ୍ଜନ ସାହୁ)

ଅନୁଗୋଳ ସହର ଦେଇ ଯାଇଥିବା କଟକ–ସମ୍ବଲପୁର ୫୫ନଂ. ଜାତୀୟ ରାଜପଥରେ କମ୍ପାନୀ ଯନ୍ତ୍ରପାତି ନେଇ ଯାଉଥିବା ଭାରିଯାନ ଯିବା ପାଇଁ ରବିବାର ରାତିରୁ ସୋମବାର ପର୍ଯ୍ୟନ୍ତ ବିଦ୍ୟୁତ୍ କଟାଯିବା ଫଳରେ ତୀବ୍ର ଜନ ଅସନ୍ତୋଷ ଦେଖିବାକୁ ମିଳିଛି। ଏପରି କି ଅସନ୍ତୋଷ ପ୍ରକାଶ କରି ଜିଲା କଂଗ୍ରେସ

ବିଦ୍ୟୁତ କାର୍ଯ୍ୟାଳୟରେ ତାଲା ପକାଇଲା ଜିଲା କଂଗ୍ରେସ

ପକ୍ଷରୁ ବିଦ୍ୟୁତ୍ କାର୍ଯ୍ୟାଳୟରେ ତାଲା ପକାଇ ଦିଆଯାଇଛି।

ପ୍ରକାଶ ଯେ, ଜାତୀୟ ରାଜପଥ ୫୫ରେ ୮ଟି ବଡ଼ ବଡ଼ ଯନ୍ତ୍ରାଂଶ ନେଇ ଏକ କମ୍ପାନୀକୁ ଗାଡ଼ି ଯିବାର ଥିଲା। ତେଣୁ କିଛି ଅଘଟଣ ନ ଘଟିବା ପାଇଁ ବିଦ୍ୟୁତ୍ ବିଭାଗ ପକ୍ଷରୁ ରବିବାର ରାତି ୧୨ରୁ ସୋମବାର ପୂର୍ବାହ୍ନ ୧୦ଟା ଯାଏ ବିଦ୍ୟୁତ୍ କଟାଯିବ ବୋଲି ମାଇକ୍ ଦ୍ୱାରା ପ୍ରଚାର କରାଯାଇଥିଲା। ରାଜପଥ ଉପରେ ଥିବା ସମସ୍ତ ବିଦ୍ୟୁତ୍ ତାରକୁ ଖୋଲି ଦିଆଯିବା ସହ ତୁରଙ୍ଗ ଓ ହୁଲୁରସିଂହାରେ ପୌରପାଳିକା ଲାଗେଇଥିବା ଏଣ୍ଟ୍ରି ଗେଟ ଦୁଇଟିକୁ କଟାଯାଇ ଆହୁରି ଉଚ୍ଚ କରଯାଇଥିଲା। ଗାଡିଗୁଡିକ ସକାଳ ୮ଟାରେ ସହର ଅତିକ୍ରମ କରୁଥିବା ବେଳେ ବହୁ ଲୋକ ଯନ୍ତ୍ରାଂଶ ଦେଖିବାକୁ ପହଞ୍ଚିଥିଲେ। ବଡ ଗାଡି ହେଇଥିବାରୁ ରାଜପଥରେ ବହୁ ଗାଡି ରାସ୍ତାରେ ଅଟକି ରହିଥିଲା। ଅନ୍ୟପକ୍ଷରେ ଦୀର୍ଘସମୟ ଧରି ବିଦ୍ୟୁତ୍ କଟିଥିବାରୁ ସହରବାସୀ ଅସନ୍ତୋଷ ଜାହିର କରିଥିଲେ। ବିଦ୍ୟୁତ୍ ବିଭାଗ ଦେଇଥିବା ନିର୍ଦ୍ଧାରିତ ସମୟ ଶେଷ ହୋଇଥିଲେ ମଧ୍ୟ ବିଦ୍ୟୁତ୍ ନ ଆସିବାରୁ ଜିଲା ଯୁବ କଂଗ୍ରେସ ପକ୍ଷରୁ ଶତାଧିକ କର୍ମୀ ଯାଇ ବିଦ୍ୟୁତ୍ କାର୍ଯ୍ୟାଳୟ ଫାଟକରେ ତାଲା ପକାଇ ବିକ୍ଷୋଭ ପ୍ରଦର୍ଶନ କରିଥିଲେ। ବହୁ ସମୟ ପରେ ବିଦ୍ୟୁତ୍ ବିଭାଗର ଉଚ୍ଚ ଅଧିକାରୀ ଆସି ନିର୍ଦ୍ଧାରିତ ସମୟରେ ବିଦ୍ୟୁତ୍ ଦେଇ ନ ଥିବାରୁ ଭୁଲ ମାଗିଥିଲେ ଓ ଆଗକୁ ଏପରି ସମସ୍ୟା ହେବ ନାହିଁ ବୋଲି ପ୍ରତିଶ୍ରୁତି ଦେଇଥିଲେ।

ଯନ୍ତ୍ରୀଙ୍କୁ ଉଠାଇ ନେଲା ପୋଲିସ

କଣିହାଁ,୧।୭(ସଚ୍ଚିଦାନନ୍ଦ ପ୍ରଧାନ)

କଣିହାଁ ବ୍ଲକସ୍ଥିତ ଏକ ପ୍ରକଳ୍ପରେ କାର୍ଯ୍ୟ କରୁଥିବା ଜଣେ ଯନ୍ତ୍ରୀଙ୍କୁ ଆନ୍ଧ୍ରପ୍ରଦେଶର ବିଶାଖାପାଟଣା ପୋଲିସ ସୋମବାର ଉଠାଇ ନେଇଛି। ସ୍ଥାନୀୟ ସୂଚନାରୁ ଜଣାଯାଏ, ପାରିବାରିକ କଳହ ସହିତ ସାଇବର ମାମଲା ତାଙ୍କ ନାମରେ ରହିଥିଲା। ଏହାକୁ ନେଇ ଆନ୍ଧ୍ର ପୋଲିସ ଏଠାରେ ପହଞ୍ଚି ଯନ୍ତ୍ରୀ ରହୁଥିବା ବାସଭବନରେ ଚଢାଉ କରି ଉଠାଇ ନେଇଥିବା ଏନ୍‌ଟିପିସି ଅଞ୍ଚଳରେ ଚର୍ଚ୍ଚା ହେଉଛି।

ମୁଖ୍ୟମନ୍ତ୍ରୀଙ୍କୁ ଭେଟି ଦାବିପତ୍ର ପ୍ରଦାନ

କଣିହାଁ,୧।୭ (ସଚ୍ଚିଦାନନ୍ଦ ପ୍ରଧାନ)

କଣିହାଁ ବ୍ଲକ ତାଳଚେର ନିର୍ବାଚନମଣ୍ଡଳୀର ସାମାଜିକ କର୍ମୀ ଟୁନା ସାହୁ, ହରମୋହନ ସାହୁ ପ୍ରମୁଖ ରବିବାର ମୁଖ୍ୟମନ୍ତ୍ରୀ ମୋହନ ଚରଣ ମାଝୀଙ୍କୁ ରାଜ୍ୟ ଅତିଥି ଭବନରେ ଭେଟିଥିଲେ। ପୁଷ୍ପଗୁଚ୍ଛ ଦେଇ ସମ୍ବର୍ଦ୍ଧନା ଜ୍ଞାପନ କରିବା ସହିତ ତାଳଚେରର ଅଧିଷ୍ଠାତ୍ରୀ ଦେବୀ ମା' ହିଙ୍ଗୁଳାଙ୍କ ଫଟୋଚିତ୍ର ପ୍ରଦାନ କରିଥିଲେ। ଏହାବାଦ ତାଳଚେର ଉପଖଣ୍ଡ କଣିହାଁ ବ୍ଲକ ଅଞ୍ଚଳରେ ଗଢି ଉଠିଥିବା ଶିଳ୍ପ ଖଣି ଖାଦାନ ଯୋଗୁ ଜନସାଧାରଣଙ୍କ ସମସ୍ୟା ନେଇ ୮ ଦଫା ଦାବିପତ୍ର ପ୍ରଦାନ କରିଥିଲେ।

ସରକାରୀ ଜମି ଚିହ୍ନଟ ପାଇଁ ଦାବିପତ୍ର

ବଇଣ୍ଡା,୧।୭ (ପରିକ୍ଷିତ ସାହୁ)

ଅନୁଗୋଳ ଜିଲା କିଶୋରନଗର ବ୍ଲକ ବଇଣ୍ଡା ଠାରେ ଥିବା ସରକାରୀ ଜମି ମଧ୍ୟରୁ ବହୁ ଭାଗ ଏବେ ଜବରଦଖଲରେ ରହିଛି। ଫଳରେ ସରକାରୀ କାର୍ଯ୍ୟାଳୟ ନିର୍ମାଣ କରିବାରେ ସମସ୍ୟା ଦେଖାଦେଉଛି। ବଇଣ୍ଡା ସାପ୍ତାହିକ ହାଟ ପଡିଆଠାରେ ଥିବା ସରକାରୀ ଜମିକୁ ଏପରି ଜବରଦଖଲ କରାଯାଇଥିବା ଅଭିଯୋଗ ହୋଇଛି। ଏଠାରେ ୭ ଏକର ସରକାରୀ ଜମି ଥିବାବେଳେ ସେଥିରୁ ୩.୯୫ ଡିସିମିଲ ଜମିରେ ବଇଣ୍ଡା ନୂତନ ବସଷ୍ଟାଣ୍ଡ ନିର୍ମାଣ ହେବ। ଏ ନେଇ ତହସିଲ ବିଭାଗ ପକ୍ଷରୁ ଜମି ଯୋଗାଇ ଦିଆଯାଇଥିବା ବେଳେ ଆଉ ୩ ଏକର ଜାଗାକୁ କେତେଜଣ ବ୍ୟକ୍ତି ଦଖଲ କରି ରଖିଛନ୍ତି। ଏହାକୁ ନେଇ ସମସ୍ୟା ସୃଷ୍ଟିହୋଇଛି। ଦୀର୍ଘଦିନ ହେବ ଏହି ସମସ୍ୟା ଲାଗିରହିଥିବା ବେଳେ ଜବରଦଖଲ ହଟୁ ନ ଥିବା ଯୋଗୁ ଅନେକ ସରକାରୀ କାର୍ଯ୍ୟାଳୟ ସ୍ଥାପନରେ ବାଧା ସୃଷ୍ଟି ହେଉଛି। ନୁନୁକାପଶି ମୌଜାର ଖାତା ନମ୍ବର ୧୩୮ ପ୍ଲଟ ନମ୍ବର ୪୮୭ , ୪୮୮, ୪୮୯, ୧୧୭୨, ୧୧୭୩, ୧୧୭୪ରେ ଥିବା ସମସ୍ତ ସରକାରୀ ଜମି ଚିହ୍ନଟ ପାଇଁ ସୋମବାର ବଇଣ୍ଡା ଗ୍ରାମବାସୀ କିଶୋରନଗର ତହସିଲ ପ୍ରଶାସନ ନିକଟରେ ଦାବି କରିଛନ୍ତି। ଅଞ୍ଚଳବାସୀ ଉଲ୍ଲେଖ କରିଛନ୍ତି, ଏହି ପ୍ଲଟଗୁଡିକରୁ ବସ୍‌ଷ୍ଟାଣ୍ଡ ନିର୍ମାଣ ପାଇଁ ଜମି ଯୋଗାଇ ଦିଆଯାଇଛି। ହେଲେ ୭ ଏକର ଜମି ଥିବାବେଳେ ବହୁ ସରକାରୀ ଜମିକୁ ଲୋକେ ଦଖଲ କରି ରଖିଛନ୍ତି। ସେସବୁ ଶୀଘ୍ର ଚିହ୍ନଟ କରାଯିବା ସହ ବସ୍‌ଷ୍ଟାଣ୍ଡ ନିର୍ମାଣ ପାଇଁ ପଶ୍ଚିମ ଦିଗରୁ ସମସ୍ତ ଜମି ଯୋଗାଇ ଦେବାକୁ ଅଞ୍ଚଳବାସୀ ଦାବି କରିଛନ୍ତି। ବଳକା ୩ ଏକର ଜମିକୁ ଜବରଦଖଲ କାରୀଙ୍କ କବଳରୁ ଅଣାଯାଇ ବଇଣ୍ଡା ଅଞ୍ଚଳବାସୀଙ୍କ ହେଉଥିବା ଚନ୍ଦନ ଯାତ୍ରା ପଡିଆ ନିର୍ମାଣ ପାଇଁ ଦାବି କରାଯାଇଛି। ଅନ୍ୟପଟରେ କିଭଳି ସମସ୍ତ ଜମି ଶୀଘ୍ର ଚିହ୍ନଟ କରାଯିବ ସେଥିପ୍ରତି ଦୃଷ୍ଟି ଦେବାକୁ ସାଧାରଣରେ ଦାବି ହୋଇଛି।

ସ୍କୁଟି ଧକ୍କାରେ ଯୁବକ ମୃତ

ବଅଁରପାଳ,୧।୭
(ସୁବାସ ସାହୁ)

ଅନୁଗୋଳ ଜିଲା ବଅଁରପାଳ ବ୍ଲକ ନାଲ୍‌କୋ ଥାନା ବଳରାମପ୍ରସାଦ ଗ୍ରାମର ହିଙ୍ଗୁଳା ମନ୍ଦିର ନିକଟରେ ବ୍ୟାଟେରି ଚାଳିତ ସ୍କୁଟି (ନଂ. ଓ୩୫ଜି–୭୩୫୩) ଧକ୍କାରେ ଜଣେ ଯୁବକଙ୍କ ମୃତ୍ୟୁ ହୋଇଛି। ଅନ୍ୟ ଜଣେ ଗୁରୁତର ହୋଇଛନ୍ତି। ଗୁରୁତର ଅବସ୍ଥାରେ ୨ଜଣଙ୍କୁ ନିକଟସ୍ଥ ଇଏସ୍‌ଆଇସି ହସ୍ପିଟାଲକୁ ନିଆଯାଇଥିଲା। ସେଠାରୁ ଉଭୟଙ୍କୁ ଜିଲା ମୁଖ୍ୟ ଚିକିତ୍ସାଳୟକୁ ସ୍ଥାନାନ୍ତର କରାଯାଇଥିଲା। ସେଠାରେ ଚିକିତ୍ସାଧୀନ ଅବସ୍ଥାରେ ବଳରାମ ପ୍ରସାଦର ସନ୍ଦୀପ କୁମାର ସିଂହ (୪୧)ଙ୍କ ମୃତ୍ୟୁ ହୋଇଛି। ସେହି ଗ୍ରାମର ସୁଜନ ସାହୁଙ୍କ ପୁଅ ସଚ୍ଚିଦାନନ୍ଦ ସାହୁ ଚିକିତ୍ସାଧୀନ ଅଛନ୍ତି। ବଳରାମ ପ୍ରସାଦ ବଜାରରୁ ସନ୍ଦୀପ ଘରକୁ ଫେରୁଥିବା ବେଳେ କେନ୍ଦୁଢିପ ଆଡୁ ୨ ଜଣ ସ୍କୁଟିରେ ଆସି ହିଙ୍ଗୁଳା ମନ୍ଦିର ସମ୍ମୁଖରେ ଧକ୍କା ଦେଇଥିଲେ। ଫଳରେ ସନ୍ଦୀପଙ୍କ ମୁଣ୍ଡରେ ଗଭୀର ଆଘାତ ଲାଗିଥିଲା। ସେହିପରି ସ୍କୁଟି ଚାଳକ ସଚ୍ଚିଦାନନ୍ଦ ମଧ୍ୟ ଗୁରୁତର ହୋଇଥିଲେ। ଉକ୍ତ ରାସ୍ତାରେ ବାରମ୍ବାର ଦୁର୍ଘଟଣା ହେଉଥିବା ବେଳେ କୌଣସି ପ୍ରତିକାର ବ୍ୟବସ୍ଥା କରାଯାଉ ନାହିଁ। ଷ୍ଟ୍ରିଟ ଲାଇଟ କି ରାସ୍ତାରେ ହମ୍ପସ ନ ଥିବାରୁ ଏପରି ଦୁର୍ଘଟଣାମାନ ଘଟୁଛି। ସେହିପରି ରାତିରେ ଚୋରି ଓ ରାହାଜାନି ଘଟୁଥିବା ଅନେକ ସମୟରେ ଅଭିଯୋଗ ଆସୁଛି। ତୁରନ୍ତ ଏ ଦିଗରେ ଜିଲା ପୋଲିସ ପ୍ରଶାସନ ଦୃଷ୍ଟି ଦେଇ ଆଲୋକ ବ୍ୟବସ୍ଥା ସହ ରାସ୍ତାରେ ହମ୍ପସ, ସୁରକ୍ଷା ବ୍ୟବସ୍ଥା ପାଇଁ ପାଟ୍ରୋଲିଂ କଡ଼କାଡି କରାଯିବାକୁ ଗ୍ରାମବାସୀ ଦାବି କରିଛନ୍ତି। ଖବର ପାଇ ନାଲ୍‌କୋ ପୋଲିସ ଘଟଣା ସ୍ଥଳରୁ ଗାଡି ଜବତ କରିଛି।

ଜିଲା କାର୍ଯ୍ୟାଳୟରେ ମିଳିତ ଜନ ଶୁଣାଣି

ଅନୁଗୋଳ,୧।୭(ଜ୍ୟୋତିରଞ୍ଜନ ସାହୁ)

ଅନୁଗୋଳ ଜିଲା କାର୍ଯ୍ୟାଳୟଠାରେ ଅତିରିକ୍ତ ଜିଲାପାଳ ପ୍ରତାପ ପ୍ରୀତିମୟଙ୍କ ଅଧ୍ୟକ୍ଷତାରେ ଜନଶୁଣାଣି କାର୍ଯ୍ୟକ୍ରମ ଅନୁଷ୍ଠିତ ହୋଇଯାଇଛି। ଏହି କାର୍ଯ୍ୟକ୍ରମରେ ସମୁଦାୟ ୬୦ଟି ଅଭିଯୋଗ ଗ୍ରହଣ କରାଯାଇଥିଲା। ଏହି ଶିବିରରେ ବିଭିନ୍ନ ବିଭାଗର ଜିଲାସ୍ତରୀୟ ଅଧିକାରୀ ଯୋଗ ଦେଇଥିଲେ। ଏହି କାର୍ଯ୍ୟକ୍ରମରେ ଅନୁଗୋଳ ଉପଜିଲାପାଳ ବରଣେନ୍ଦୁ ମହାନ୍ତି, ଏ.ସି.ଏଫ. କୃଷ୍ଣ ଚନ୍ଦ୍ର ସାହୁ, ଅତିରିକ୍ତ ଜିଲା ଜନସ୍ୱାସ୍ଥ୍ୟ ଅଧିକାରୀ ଡ. ବିଶ୍ୱ ବିହାରି ମହାନ୍ତି ପ୍ରମୁଖ ଯୋଗ ଦେଇଥିଲେ। ଏହି ଶିବିରକୁ ଆସିଥିବା ଲୋକମାନେ ବିଭିନ୍ନ ସମସ୍ୟା ନେଇ ଅଭିଯୋଗ ଦାଖଲ କରିଥିଲେ।

+3 KASHI BISWANATHA MAHAVIDYALAYA
PAIKSAHI, ATHAMALLIK, DIST.: ANGUL, ODISHA
WALK-IN-INTERVIEW
A Walk-in-Interview will be held for the post of Junior-Clerk-cum-Data Entry Operator (01 Post), Assistant Librarian (01 Post) and P.E.T. (01 Post) at the Office of the Principal on Dt.09.07.2024. So desireous candidates with requisite qualification may attend the Interview at 11 A.M. Essential qualification: Graduation with PGDCA for Clerk, Graduation with B.Lib. for Asst. Librarian and B.Ped for P.E.T. For more details Contact Mob.: **8847815693**.
Sd./- Principal
+3 K.B. Mahavidyalaya, Paiksahi

ଏସ୍‌ଏଲ୍‌ଆର୍/ଏଲ୍‌ଭିପିଏଚ୍‌ର ଲିଜିଂ ନିମନ୍ତେ ଇ-ନିଲାମ ବିଜ୍ଞପ୍ତି
ଇ-ନିଲାମ ବିଜ୍ଞପ୍ତି ନଂ.: ଲିଜ୍-କେଜିପି-୨୦୨୪-୦୮ ଏବଂ ଲିଜ୍-କେଜିପି-୨୦୨୪-୦୯
ତାରିଖ: ୦୧।୦୭।୨୦୨୪
ଭାରତର ରାଷ୍ଟ୍ରପତିଙ୍କ ପାଇଁ ଏବଂ ତରଫରୁ, ସିନିୟର ଡିଭିଜନାଲ କମର୍ସିଆଲ ମ୍ୟାନେଜର, ଖଡ଼ଗପୁର ଡିଭିଜନ, ଦକ୍ଷିଣ ପୂର୍ବ ରେଳପଥ ଟ୍ରେନ୍ ଯୋଗେ ପାର୍ସଲଗୁଡ଼ିକର ପରିବହନ ପାଇଁ ୦୨ (ଦୁଇ) ବର୍ଷ ଅବଧି ଲାଗି ଏସ୍‌ଏଲ୍‌ଆର୍/ଏଲ୍‌ଭିପିଏଚ୍‌ଗୁଡ଼ିକର ଲିଜିଂ ନିମନ୍ତେ ଇ-ନିଲାମ ଆହ୍ୱାନ କରୁଛନ୍ତି, ଯାହା **https://www.ireps.gov.in/** ୱେବ୍‌ସାଇଟ୍‌ରେ ଅଧିସୂଚିତ ହୋଇଛି ।

ବର୍ଗ	କାଟାଲଗ୍ ନଂ.	ନିଲାମ ତାରିଖ	ନିଲାମ ଆରମ୍ଭ ସମୟ	ନିଲାମ ସମାପ୍ତିର ସମୟ
ପାର୍ସଲ	ଲିଜ୍-କେଜିପି-୨୦୨୪-୦୮	୧୫।୦୭।୨୦୨୪	୧୦.୦୦ ଘ.	୧୩.୦୦ ଘ.
ପାର୍ସଲ	ଲିଜ୍-କେଜିପି-୨୦୨୪-୦୯	୧୬।୦୭।୨୦୨୪	୧୧.୦୦ ଘ.	୧୧.୫୦ ଘ.

ଆଗ୍ରହୀ ପକ୍ଷ ଏବଂ ଠିକାଦାରମାନେ ଏଥିପ୍ରତି ଧ୍ୟାନ ଦେବା ଏବଂ ଟ୍ରେନ୍‌ଗୁଡ଼ିକର ବିବରଣୀ ତଥା ଇ-ନିଲାମ ବିଜ୍ଞପ୍ତି ସମ୍ବନ୍ଧୀୟ ବିବରଣୀ ପାଇଁ ଉପରୋକ୍ତ ୱେବ୍‌ସାଇଟ୍ ଦେଖିବା ଆବଶ୍ୟକ । ଅନୁସନ୍ଧାନ/ସ୍ପଷ୍ଟୀକରଣ ପାଇଁ, ଯଦି ଥାଏ, ଦୟାକରି ନିମ୍ନ ସ୍ୱାକ୍ଷରକାରୀଙ୍କ କାର୍ଯ୍ୟାଳୟ ସହ ଯୋଗାଯୋଗ କରନ୍ତୁ ।
(PR-331) ସିନିୟର ଡିଭିଜନାଲ କମର୍ସିଆଲ ମ୍ୟାନେଜର, ଖଡ଼ଗପୁର
ଦକ୍ଷିଣ ପୂର୍ବ ରେଳପଥ
ହର୍ଷର ସହିତ ଆମେ ସେବାରତ

GOVT. OF ODISHA No. A-104
DEPARTMENT OF WATER RESOURCES
OFFICE OF THE ADDITIONAL CHIEF ENGINEER
Vansadhara Nagabali Basin, Paralakhemundi
(email Id: se_sicpkd@yahoo.com)
e-Procurement Notice No. ACE, VNB-01/2024-25

1	Type of Works	:	Flood Protection Works
2	Total Number of Packages	:	5 (Five) Nos.
3	Estimated Cost	:	Rs.194.46 lakhs to Rs.371.73 lakhs
4	Bid Identification No.	:	ACE, VNB (GID)-01/2024-25 to ACE, VNB (GID)-05/2024-25
5	Period of Completion	:	8 (Eight) Calendar Months to 10 (Ten) Calendar Months
6	Availability & submission of bids online	:	From 11.00 A.M. of 08.07.2024 to 5.00 P.M. of 23.07.2024
7	Date of Opening of Technical Bids	:	24.07.2024 at 11.00 A.M. in the, O/o. the Additional Chief Engineer, Vansadhara Nagabali Basin, Paralakhemundi
8	Procurement Officer	:	Additional Chief Engineer, Vansadhara Nagabali Basin, Paralakhemundi
9	Further details can be seen from Govt. website **www.tendersorissa.gov.in** and any addendum/corrigendum/cancellation will be published in the said website.		

Sd./- Additional Chief Engineer
Vansadhara Nagabali Basin, Paralakhemundi
OIPR-32417/11/0001/2425

ADMISSION NOTICE
ହସ୍ତଶିଳ୍ପ ନମୁନା ବିକାଶ ପ୍ରଶିକ୍ଷଣରେ ସାର୍ଟିଫିକେଟ୍ ପାଠ୍ୟକ୍ରମ
CERTIFICATE COURSE IN CRAFT DESIGN
ରାଜ୍ୟର ହସ୍ତଶିଳ୍ପ କାରିଗର ମାନଙ୍କୁ ବଜାର ତଥା ରପ୍ତାନୀ ଭିତ୍ତିକ ସାମଗ୍ରୀ ପ୍ରସ୍ତୁତି ପାଇଁ ତାଲିମ ଦେବା ଲକ୍ଷ୍ୟ ନେଇ ରାଜ୍ୟ ସରକାରଙ୍କ ସହାୟତାରେ ଏକ ୧ ବର୍ଷିଆ ସାର୍ଟିଫିକେଟ ପାଠ୍ୟକ୍ରମରେ ଶିକ୍ଷାଦାନ କରାଯାଉଅଛି । ଏହି ପାଠ୍ୟକ୍ରମ ରାଷ୍ଟ୍ରୀୟ ଡିଜାଇନ ସଂସ୍ଥାନ (NID), ଅହମଦାବାଦଙ୍କ ସହାୟତାରେ ପ୍ରସ୍ତୁତ କରାଯାଇ ଅଛି ଏବଂ NID/NIFT ରେ ଅଭିଜ୍ଞତା ଥିବା ଶିକ୍ଷକ ମାନଙ୍କ ଦ୍ୱାରା ପ୍ରଶିକ୍ଷଣ ଦିଆଯାଉଅଛି । ପ୍ରଶିକ୍ଷାର୍ଥୀ ମାନଙ୍କୁ ଡିଜାଇନ ର ମୂଳତତ୍ତ୍ୱ, ହସ୍ତଶିଳ୍ପରେ ବଜାର ଚାହିଦା ଅନୁଯାୟୀ ତଥା ରପ୍ତାନୀ ଭିତ୍ତିକ ନୂତନ ଡିଜାଇନ ର ବିକାଶ, କଂପ୍ୟୁଟର ମାଧ୍ୟମରେ ନମୁନା ପ୍ରସ୍ତୁତି ଇତ୍ୟାଦି ପ୍ରଶିକ୍ଷଣ ଦିଆଯାଉଅଛି । ପାଠ୍ୟକ୍ରମ ଚାଲିଥିବା ସମୟରେ ସମସ୍ତ ପ୍ରଶିକ୍ଷାର୍ଥୀ ମାନଙ୍କୁ **ମାସିକ ଟ. ୨୦୦୦ ଙ୍କା ଭତ୍ତା** ଦେବାର ବ୍ୟବସ୍ଥା ଅଛି । ଆବଶ୍ୟକ ସ୍ଥଳେ କେବଳ ପୁରୁଷ ମାନଙ୍କ ପାଇଁ ସୀମିତ ହଷ୍ଟେଲ ବ୍ୟବସ୍ଥା କରାଯାଇ ପାରେ । **୨୦୨୪ - ୨୫** ଶିକ୍ଷା ବର୍ଷ ପାଇଁ ଏହି ପାଠ୍ୟକ୍ରମରେ ନାମ ଲେଖାଇବା ନିମନ୍ତେ ନିମ୍ନ ଯୋଗ୍ୟତାଧାରୀ ପ୍ରାର୍ଥୀଙ୍କ ଠାରୁ ଦରଖାସ୍ତ ଆହ୍ୱାନ କରାଯାଉଅଛି ।
ଆବେଦନ କରିବା ପାଇଁ ଯୋଗ୍ୟତା
ପ୍ରାର୍ଥୀମାନେ ଅନ୍ୟୁନ ଦଶମ ଶ୍ରେଣୀ ପାସ୍ କରିଥୁବେ ଏବଂ ରାଜ୍ୟ ହସ୍ତ ଶିଳ୍ପ ନିର୍ଦ୍ଦେଶାଳୟ । ରାଜ୍ୟ କଳା ଓ ହସ୍ତଶିଳ୍ପ ବିକାଶ ଅନୁଷ୍ଠାନ କିମ୍ବା ରାଜ୍ୟର ଯେକୌଣସି ଚାରୁ ଓ କାରୁକଳା ମହାବିଦ୍ୟାଳୟ ଅଧୀନରେ ଶିକ୍ଷା ଲାଭ କରିଥିବେ କିମ୍ବା କୌଣସି ହସ୍ତଶିଳ୍ପରେ ୫ ବର୍ଷର ଅଭିଜ୍ଞତା ଥାଇ କାର୍ଯ୍ୟରତ ଥିବେ । ପ୍ରାର୍ଥୀମାନଙ୍କର ବୟସ ତା ୦୧-୦୭-୨୦୨୪ ସୁଦ୍ଧା ୧୭ ବର୍ଷରୁ ୪୦ ବର୍ଷ ମଧ୍ୟରେ ଥିବା ଆବଶ୍ୟକ।
ସ୍ଥାନ ସଂଖ୍ୟା – ୨୦
ଚୟନ ପ୍ରକ୍ରିୟା- ଏକ ଯୋଗ୍ୟତା ପରୀକ୍ଷା ଏବଂ ସାକ୍ଷାତକାର ମାଧ୍ୟମରେ ପ୍ରାର୍ଥୀ ଚୟନ କରାଯିବ । ପରୀକ୍ଷା ତାରିଖ ପରେ ମୋବାଇଲ ମାଧ୍ୟମରେ ଜଣାଇ ଦିଆଯିବ ।
ଆବେଦନ ପ୍ରଣାଳୀ
ଆଗ୍ରହୀ ଛାତ୍ର ଛାତ୍ରୀ ମାନେ ତା : ୩୧ -୦୭-୨୦୨୪ ମଧ୍ୟରେ ଅନଲାଇନ ମାଧ୍ୟମରେ ଆବେଦନ କରିପାରିବେ । ଆବେଦନ ପାଇଁ ଆମ ୱେବ ସାଇଟ **www.sidacodisha.org.in** ପରିଦର୍ଶନ କରି ନିର୍ଦ୍ଦିଷ୍ଟ ସାରଣୀ ରେ ଆବଶ୍ୟକ ଦସ୍ତାବିଜ ର ପ୍ରମାଣ ପତ୍ର ଅପଲୋଡ କରି ଆବେଦନ କରିବେ । ସମସ୍ତ ଯୋଗାଯୋଗ ଫୋନ / ଇମେଲ ମାଧ୍ୟମରେ କରାଯିବ । ତେଣୁ ଆବେଦନ କାରୀମାନେ କାର୍ଯ୍ୟକ୍ଷମ ଥିବା ୨ ଟି ଫୋନ ନମ୍ବର ସହ ଇମେଲ ଠିକଣା ଦେବାପାଇଁ ଅନୁରୋଧ । ଅନୁସନ୍ଧାନ ପାଇଁ ଯୋଗାଯୋଗ ନମ୍ବର - ୮୮୯୫୯୯୨୩୦୫/୮୩୨୮୮୯୦୨୮୪।
-ସ୍ୱା-
ସଦସ୍ୟ ସଚିବ
ରାଜ୍ୟ କଳା ଓ ହସ୍ତଶିଳ୍ପ ବିକାଶ ଅନୁଷ୍ଠାନ
ହସ୍ତତନ୍ତ, ବୟନ ଓ ହସ୍ତଶିଳ୍ପ ବିଭାଗ, ଓଡିଶା ସରକାର
ହାଣ୍ଡିକ୍ରାଫ୍ଟ କଂପ୍ଲେକ୍ସ, ଗଣ୍ଡମୁଣ୍ଡା, ପୋ-ଗଣ୍ଡଗିରି, ଭୁବନେଶ୍ୱର-୩୦
ଫୋନ- ୦୬୭୪-୨୩୫୦୩୩୯, ୯୭୫୮୦୯୧୮୯୪, ୭୦୦୮୮୭୮୫୭୮
No. PP-06 OIPR-31036/11/0003/2425

NO. C-128
WATCO
OFFICE OF THE GENERAL MANAGER, WATCO DIVISION-II, BHUBANESWAR
Near Rajiv Bhawan, Unit-V, Bhubaneswar - 751001, Odisha, India
Telefax: +91-674-2390322, E-mail: gmdivtwowatco@gmail.com
NATIONAL COMPETITIVE BIDDING THROUGH e-PROCUREMENT
INVITATION FOR BIDS (IFB)
Dtd.29.06.2024

01. Name of the Work	:	Improvement of Water supply inside SC, ST & RTI Campus through DI & MS Pipe line & S/D System at CRP Square, Unit-VIII, Bhubaneswar
02. Estimate Cost	:	Rs.95.42 Lakhs
03. Period of Completion	:	2 (Two) Months
04. Class of Contractor	:	B Class
05. Date & Time of availability of bid document in the portal	:	From 11.00 A.M. of Dt.03.07.24 to 5.00 P.M. of 18.07.2024
06. Last date/time of receipt of bids in the portal	:	5.00 P.M. of 18.07.2024
07. Last date & time of seeking clarification	:	5.00 P.M. of 08.07.2024
08. Date & time of opening of bids	:	At 12.30 P.M. of 19.07.2024
09. Name and address of the Officer Inviting Bid	:	General Manager, WATCO Division-II, BBSR

Further details can be seen from the e-Procurement portal **"https://www.tendersorissa.gov.in"**.
Sd./- General Manager
OIPR-13089/11/0005/2425 WATCO Division-II, Bhubaneswar

See Career Appointment on every Wednesday & Saturday

ODISHA MINING CORPORATION LIMITED
OMC House, Bhubaneswar - 751001, Odisha
CIN : U13100OR1956SGC000313, www.omcltd.in
OMC | ODISHA NEW OPPORTUNITIES Mining Happiness
Short Notice
(For Sale of Seized Material lying at different Mining Circle)
No.CAD-407: The Odisha Mining Corporation Ltd. Intends to sell the different grade of seized material lying at different Mining Circle through National e-auction which will be conducted by MSTC Ltd. The e-auction shall be held from 11.00 AM to 2.00 PM on dt. 05.07.2024.
For details, please visit the website of MSTC i.e www.mstcecommerce.com
OIPR-30005/11/0037/2425 Sd./-General Manager (S&M)

No.N-46
Directorate of Higher Secondary Education, Odisha
Revised Timeline for e-Admission into Higher Secondary Schools of the State for the Session 2024-25
Important Dates

Sl.#	Activities	Datelines
1)	Previous Last date for submission of on-line Common Application Form (CAF) by the applicant at Student Login (www.samsodisha.gov.in)	06.07.2024 (11.45 PM)
2)	Revised Last date for submission of on-line Common Application Form (CAF) by the applicant at Student Login (www.samsodisha.gov.in)	12.07.2024 (11.45 PM)
3)	Commencement of Class-XI	01.08.2024

For more details,
a) Regarding publication of merit list along with the admission datelines, please visit www.samsodisha.gov.in
b) Contact Sanjog Helpline (Toll Free) number 155335, 1800-345-6770, e-mail : sams.dhse@gov.in
Changes to the dateline (if occurs) will be notified in the newspapers & website as well
OIPR-11020/11/0001/2425

GOVERNMENT OF ODISHA No. O-74
OFFICE OF THE CHIEF CONSTRUCTION ENGINEER, RURAL WORKS CIRCLE, ANGUL
E-Mail: sencrwangul@yahoo.co.in, Ph.: 06764-236404
e-Procurement Notice for Weir Bridge Works in Odisha
Bid Identification No. Bridge Online AGL - 03/2024-25
No. 1674 Dt.29

ପ୍ରିଭେସିକୁ କ୍ଷୁଣ୍ଣ କରିବ ନୂଆ ଆଇନ

ନୂଆଦିଲ୍ଲୀ,୧।୭

ସାରା ଦେଶରେ ୩ ନୂଆ ଆପରାଧିକ ଆଇନ ସୋମବାର ଲାଗୁ ହୋଇଛି। ଇଣ୍ଡିଆନ୍ ପେନାଲ୍ କୋଡ୍ (ଆଇପିସି) ସ୍ଥାନରେ ଭାରତୀୟ ନ୍ୟାୟ ସଂହିତା(ବିଏନ୍ଏସ୍) କାର୍ଯ୍ୟକାରୀ ହୋଇଛି। ୟୁନିଭର୍ସାଲ ଲେକ୍ସିସ୍‌ନେକ୍ସିସ୍ ଦ୍ୱାରା ପ୍ରକାଶିତ ଏହାର ସଂସ୍କରଣରେ ତ୍ରୁଟି ରହିଥିବା ଜାଣିବା ପରେ ଝାଡ଼ଖଣ୍ଡ ହାଇକୋର୍ଟ ସୋମବାର ନିଜଆଡୁ ଏହାକୁ ବିଚାର ପାଇଁ ନେଇଛନ୍ତି। ଉକ୍ତ ସଂସ୍କରଣରେ ବିଏନ୍ଏସ୍‌ର ଧାରା ୧୦୩(୨)ରେ ଭିଡ଼ହିଂସା ପାଇଁ ରହିଥିବା ବ୍ୟବସ୍ଥା ତ୍ରୁଟିପୂର୍ଣ୍ଣ ବୋଲି ଜଷ୍ଟିସ୍ ଆନନ୍ଦ ସେନ୍ ଏବଂ ସୁଭାଷ ଚାନ୍ଦଙ୍କ ଖଣ୍ଡପୀଠ କହିଛନ୍ତି। ନୂତନ ଆଇନର ଧାରା ୧୦୩(୨) ଅନୁଯାୟୀ ୫ କିମ୍ବା ଅଧିକ ଲୋକ ସଂଘବଦ୍ଧ ହୋଇ ଜାତି, ଧର୍ମ କିମ୍ବା ସମ୍ପ୍ରଦାୟ, ଲିଙ୍ଗ, ଜନ୍ମସ୍ଥାନ, ଭାଷା, ବ୍ୟକ୍ତିଗତ ବିଶ୍ୱାସ କିମ୍ବା ଅନ୍ୟ କୌଣସି ଅନୁରୂପ କାରଣ ପାଇଁ ହତ୍ୟାକାଣ୍ଡ ଘଟାଇଥିଲେ, ଉକ୍ତ ଗ୍ରୁପ୍‌ର ପ୍ରତ୍ୟେକ ସଦସ୍ୟଙ୍କୁ ମୃତ୍ୟୁଦଣ୍ଡ ଅଥବା ଆଜୀବନ ଜେଲଦଣ୍ଡ ସହ ଅର୍ଥଦଣ୍ଡ କରାଯିବ। ତେବେ ଲେକ୍ସିସ୍‌ନେକ୍ସିନ ସଂସ୍କରଣରେ 'ଅନ୍ୟ କୌଣସି ଅନୁରୂପ କାରଣ' ସ୍ଥାନରେ 'ଅନ୍ୟ କୌଣସି କାରଣ' ଲେଖାଯାଇଛି। ଏହି ତ୍ରୁଟିର ଗମ୍ଭୀର ପରିଣାମ ହୋଇପାରେ ବୋଲି ଅନୁଭବ କରି ଖଣ୍ଡପୀଠ ପୁସ୍ତକର ପ୍ରକାଶକଙ୍କୁ ଜାତୀୟ ତଥା ଆଞ୍ଚଳିକ ଖବରକାଗଜରେ ସଂଶୋଧନ ଛାପିବା ପାଇଁ ନିର୍ଦ୍ଦେଶ ଦେଇଛନ୍ତି।

ନୂଆଦିଲ୍ଲୀ,୧।୭

୨୦୨୩ରେ ପାର୍ଲାମେଣ୍ଟରେ ଗୃହୀତ ୩ ନୂଆ ଫୌଜଦାରୀ ଆଇନ ଜୁଲାଇ ପହିଲାରୁ ସାରା ଦେଶରେ କାର୍ଯ୍ୟକାରୀ ହୋଇଛି। ତେବେ ଉକ୍ତ ଆଇନଗୁଡ଼ିକରେ ରହିଥିବା ନିୟମ ନାଗରିକମାନଙ୍କ ପ୍ରିଭେସି ଏବଂ ବାକ୍ ସ୍ୱାଧୀନତା ଭଳି ସମ୍ବିଧାନ ପ୍ରଦତ୍ତ ମୌଳିକ ଅଧିକାର ପ୍ରତି ବିପଦ ସୃଷ୍ଟି କରିବ ବୋଲି ଆଇନ ବିଶାରଦମାନେ ମତ ଦେଉଛନ୍ତି। ଅପରାଧ ସଂହିତାର ବିଭିନ୍ନ ଦିଗକୁ ଏଥିରେ ଡିଜିଟାଇଜ୍ କରିବା ପାଇଁ ଉଦ୍ୟମ ହୋଇଛି। ସେହିପରି ଡିଜିଟାଲ ପ୍ରମାଣକୁ ସାକ୍ଷ୍ୟ ଆଇନ ଅଧୀନକୁ ଅଣାଯାଇଥିବାବେଳେ ଏଥିପାଇଁ ଆବଶ୍ୟକ ପ୍ରକ୍ରିୟାଗତ ସୁରକ୍ଷା ଦିଗ ପ୍ରତି ଧ୍ୟାନ ଦିଆଯାଇ ନାହିଁ। ଆଇନରୁ 'ରାଜଦ୍ରୋହ' ଶବ୍ଦକୁ ହଟାଇ ଦିଆଯାଇଥିଲେ ମଧ୍ୟ ଅସ୍ପଷ୍ଟ ନିୟମରୁ ସେହି ଧାରଣା ବଳବତ୍ତର ରହିଛି। ଡିଜିଟାଲ ପ୍ରମାଣର ତଲାସି ଓ ଜବତ କରିବା ସମ୍ପର୍କିତ କାର୍ଯ୍ୟନିର୍ବାହୀ କ୍ଷମତାକୁ ମଧ୍ୟ ଏଥିରେ ପ୍ରଶସ୍ତ କରିଦିଆଯାଇଛି।

ଭାରତୀୟ ନ୍ୟାୟ ସଂହିତା (ବିଏନ୍ଏସ୍)ରେ ଥିବା ରାଜଦ୍ରୋହକୁ ଅପରାଧ ତାଲିକାରୁ ବାଦ୍ ଦିଆଯାଇଛି। ଏହାକୁ ଇଣ୍ଡିଆନ ପେନାଲ କୋଡ୍ (ଆଇପିସି)ରେ ସବୁଠୁ ଗୁରୁତ୍ୱପୂର୍ଣ୍ଣ ସଂସ୍କାର ବୋଲି ସରକାର କହୁଛନ୍ତି। କାଗଜ କଲମରେ ଏହା ସତ ହୋଇଥିବାବେଳେ ସ୍ୱରାଷ୍ଟ୍ର ମନ୍ତ୍ରଣାଳୟ 'ସେଡିଶନ' (ଆଇପିସି ଦଫା ୧୨୪ଏ) ଶବ୍ଦକୁ ହଟାଇ ବିଏନ୍ଏସ୍‌ରେ ଅଧିକ କାର୍ଯ୍ୟାନୁଷ୍ଠାନଯୋଗ୍ୟ ନିୟମ ଯୋଡ଼ିଛି। ତେବେ ନୂଆ ଆଇନରେ ଏହା ଅଧିକ ଅସ୍ପଷ୍ଟ ହୋଇଯାଇଛି। ବିଏନ୍ଏସ୍‌ରେ ଉଲ୍ଲେଖ କରାଯାଇଥିବା କ୍ଲଜ୍-୧୫୦ ଅନୁଯାୟୀ ଭାରତର ସାର୍ବଭୌମତ୍ୱ, ଏକତା ଓ ଅଖଣ୍ଡତା କ୍ଷୁଣ୍ଣ କରିବା (ଇଲେକ୍ଟ୍ରୋନିକ୍ ଯୋଗାଯୋଗ ଜରିଆରେ) ଏକ ଅପରାଧ। ଏଥିରେ ସ୍ପଷ୍ଟତା ନ ଥିବାରୁ ଦେଶ ବିରୋଧରେ ସଶସ୍ତ୍ର ବିଦ୍ରୋହ, ବିଧ୍ୱଂସକାରୀ କାର୍ଯ୍ୟକଳାପ, ପୃଥକୀକରଣ ଓ ବିଚ୍ଛିନ୍ନତାବାଦରେ ଲିପ୍ତ ଥିବା ଅଭିଯୋଗ ଆସିଲେ ସମ୍ପୃକ୍ତ ବ୍ୟକ୍ତିଙ୍କ ବିରୋଧରେ କାର୍ଯ୍ୟାନୁଷ୍ଠାନ ନିଆଯିବ। ଏଭଳି କାର୍ଯ୍ୟାନୁଷ୍ଠାନ ମୁକ୍ତ ଅଭିବ୍ୟକ୍ତି, ଅସନ୍ତୋଷର ସ୍ୱର ଏବଂ ଗଣମାଧ୍ୟମର ସ୍ୱାଧୀନତାକୁ କ୍ଷୁଣ୍ଣ କରିବ। ଇଲେକ୍ଟ୍ରୋନିକ୍ କମ୍ୟୁନିକେଶନକୁ ନୂଆ ଆଇନରେ ଅନ୍ତର୍ଭୁକ୍ତ କରାଯାଇଥିବାରୁ ଆଇନ ପ୍ରବର୍ତ୍ତନକାରୀ ସଂସ୍ଥା ବା ଅଧିକାରୀମାନଙ୍କୁ କାର୍ଯ୍ୟାନୁଷ୍ଠାନ ଗ୍ରହଣ କରିବା ପାଇଁ ସୁଯୋଗ ମିଳିଛି। ଟେଲିକମ୍ୟୁନିକେଶନ ବିଲ୍ ୨୦୨୩ ଅନୁଯାୟୀ ନୂଆ ଆଇନ ଅନ୍‌ଲାଇନ ଯୋଗାଯୋଗ ସେବା, ହ୍ୱାଟ୍ସଆପ୍ ଭଳି ସେବା ପ୍ରଦାନକାରୀ କମ୍ପାନୀଗୁଡ଼ିକ କ୍ଷେତ୍ରରେ ମଧ୍ୟ ପ୍ରଯୁଜ୍ୟ ହେବ। ଏଥିଯୋଗୁ ପ୍ରିଭେସି (ବ୍ୟକ୍ତିଗତ ଗୋପନୀୟତା) ସୁରକ୍ଷା ସକାଶେ ଆପଣାଯାଉଥିବା ଏଣ୍ଡ୍ ଟୁ ଏଣ୍ଡ୍ ଏନ୍‌କ୍ରିପ୍‌ଶନ ଉପରେ କମ୍ପାନୀର କର୍ତ୍ତୃତ୍ୱ ରହିବ ନାହିଁ। ୟୁଜର୍ସଙ୍କ ମ୍ୟାସେଜ୍‌କୁ ନିୟନ୍ତ୍ରଣ, ବନ୍ଦ ଓ ପ୍ରଘଟ କରିବା ପାଇଁ କମ୍ପାନୀଗୁଡ଼ିକ ବାଧ୍ୟ ହେବେ, ଯାହାକି ସେଡିଶନ ସମ୍ପର୍କିତ ସୁପ୍ରିମକୋର୍ଟଙ୍କ ରାୟର ବିରୁଦ୍ଧାଚରଣ ବୋଲି କୁହାଯାଉଛି।

ଭାରତୀୟ ନାଗରିକ ସୁରକ୍ଷା ସଂହିତା(ବିଏନ୍ଏସ୍ଏସ୍) ଧାରା ୯୪ ଅନୁସାରେ କୋର୍ଟ ଡିଜିଟାଲ ଏଭିଡେନ୍ସ ସମେତ କୌଣସି ପ୍ରକାର ଦସ୍ତାବିଜ୍ ବା ସାମଗ୍ରୀକୁ ତଦନ୍ତ ପାଇଁ ପ୍ରମାଣ ଭାବେ ମଗାଇପାରିବେ। ଏଭଳି ପ୍ରମାଣ ରଖିଥିବା ବ୍ୟକ୍ତି ମାମଲାରେ ପ୍ରତ୍ୟକ୍ଷ ଭାବେ ସମ୍ପୃକ୍ତ ନ ଥିଲେ ମଧ୍ୟ ତାଙ୍କ ତଲାସୀ ନିଆଯାଇପାରିବ। ତାଙ୍କଠାରୁ ଉକ୍ତ ପ୍ରମାଣକୁ ଜବତ ମଧ୍ୟ କରାଯାଇପାରିବ। ଏପରି ହେଲେ ଜଣେ ବ୍ୟକ୍ତିଙ୍କଠାରୁ ତାଙ୍କ ବ୍ୟକ୍ତିଗତ ମୋବାଇଲ ଫୋନ୍, ଲାପ୍‌ଟପ ଓ କମ୍ପ୍ୟୁଟରକୁ ପ୍ରମାଣ ଭାବେ ଜବତ କରାଯାଇପାରିବ। ଏଜେନ୍ସିଗୁଡ଼ିକ ଏଭଳି ଇଲେକ୍ଟ୍ରୋନିକ ଉପକରଣକୁ ଯାଞ୍ଚ କରି ୟୁଜର୍ସଙ୍କ ଗୋପନୀୟ ତଥ୍ୟ ଦେଖିପାରିବେ। ସାକ୍ଷ୍ୟ ଅଧିନିୟମ ଏବଂ ବିଏନ୍ଏସ୍ଏସ୍ ଅଧୀନରେ ଡିଜିଟାଲ ରେକର୍ଡକୁ ଅନ୍ତର୍ଭୁକ୍ତ କରାଯିବା ଦ୍ୱାରା ପ୍ରିଭେସି ଉପରେ ଆକ୍ରମଣ ବଢ଼ିବ। ସାକ୍ଷ୍ୟ ଅଧିନିୟମର ଏକ ଧାରା ଅନୁଯାୟୀ ଜଣେ ପୋଲିସ ଅଫିସର ବିନା କୌଣସି ଲିଖିତ ନିର୍ଦ୍ଦେଶନାମାରେ ଡିଜିଟାଲ ଉପକରଣଗୁଡ଼ିକର ତଲାସି ନେଇପାରିବେ। ଏହାଦ୍ୱାରା ପ୍ରିଭେସିରେ ପୋଲିସର ହସ୍ତକ୍ଷେପ ଅଇନତଃ ବୈଧତା ଲାଭ କରିବ ବୋଲି ଆଶଙ୍କା କରାଯାଉଛି।

ସଂକ୍ଷେପରେ

ଭିଡ଼ହିଂସା ଧାରାରେ ତ୍ରୁଟି ରହିଛି: ଝାଡ଼ଖଣ୍ଡ ହାଇକୋର୍ଟ

ରାଞ୍ଚି,୧।୭

ପରୀକ୍ଷଣ ବେଳେ ଚାଇନାର 'ତିଆନ୍‌ଲଙ୍ଗ୍-୩' ରକେଟ ଦୁର୍ଘଟଣାଗ୍ରସ୍ତ

ବେଜିଂ, ୧।୭

ଚାଇନାର ସ୍ପେସ୍ ପାୟୋନିଅର କମ୍ପାନୀ ଦ୍ୱାରା 'ତିଆନ୍‌ଲଙ୍ଗ୍-୩' ରକେଟକୁ ସୋମବାର ପରୀକ୍ଷଣ କରାଯାଉଥିବାବେଳେ ଏହା ହଠାତ୍ ଉତ୍‌କ୍ଷେପିତ ହୋଇ ଦୁର୍ଘଟଣାଗ୍ରସ୍ତ ହୋଇଛି। ଉକ୍ତ ରକେଟଟି ଲଞ୍ଚପ୍ୟାଡ୍‌ରୁ ଅଲଗା ହେବା ସହ ଆକାଶରେ ଦ୍ରୁତବେଗରେ ଗତିକରି ମଧ୍ୟ ଚାଇନାର ହେନାନ୍ ପ୍ରଦେଶର ଗୋଙ୍ଗି ସହରରେ ଥିବା ଏକ ପାର୍ବତ୍ୟାଞ୍ଚଳରେ ପଡ଼ି ଦୁର୍ଘଟଣାଗ୍ରସ୍ତ ହୋଇଛି। ପ୍ରାଥମିକ ତଦନ୍ତରୁ କେହି ଆହତ ହୋଇ ନ ଥିବା ସ୍ପେସ୍ ପାୟୋନିଅର କମ୍ପାନୀ ପକ୍ଷରୁ ସୂଚନା ଦିଆଯାଇଛି। ତେବେ ଦୁର୍ଘଟଣାଗ୍ରସ୍ତ 'ତିଆନ୍‌ଲଙ୍ଗ୍-୩' ଏକ ତରଳ ବାହକ ରକେଟ ହୋଇଥିବାବେଳେ ଇଣ୍ଟରନେଟ ନେଟ୍‌ୱର୍କ ନିର୍ମାଣରେ ସାହାଯ୍ୟ କରିବା ପାଇଁ ଏହାକୁ ପ୍ରସ୍ତୁତ କରାଯାଇଥିଲା। ଗତ ଏପ୍ରିଲ ୨୦୨୩ରେ ସ୍ପେସ୍ ପାୟୋନିଅର ପକ୍ଷରୁ ସଫଳତାର ସହ 'ତିଆନ୍‌ଲଙ୍ଗ୍-୨' ରକେଟକୁ ଉତ୍‌କ୍ଷେପଣ କରାଯାଇଥିଲା। ସୂଚନାଯୋଗ୍ୟ, ଚାଇନାର 'ଚାଙ୍ଗ୍'ଇ-୬' ମହାକାଶ ଯାନ ଚନ୍ଦ୍ରରୁ ମାଟି ଓ ପଥର ଖଣ୍ଡ ଆଣି ପୃଥିବୀପୃଷ୍ଠକୁ ଫେରିବାର କିଛିଦିନ ପରେ ଏହି ଦୁର୍ଘଟଣା ଘଟିଛି।

ଆଇନକୁ ଜବରଦସ୍ତ ଗୃହୀତ କରାଯାଇଥିଲା: ଖାର୍ଗେ

ରାଜନୈତିକ ରଙ୍ଗ ଦେବା ଠିକ୍ ନୁହେଁ: ଶାହା

ମଲ୍ଲିକାର୍ଜୁନ ଖାର୍ଗେ

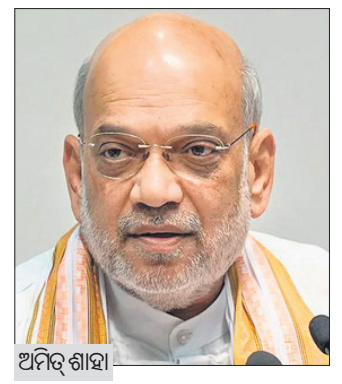

ଅମିତ୍ ଶାହା

ନୂଆ ଆପରାଧିକ ଆଇନ ସୋମବାରଠାରୁ କାର୍ଯ୍ୟକାରୀ ହୋଇଥିବାରୁ ଦଣ୍ଡ ସ୍ଥାନରେ ନ୍ୟାୟ ମିଳିବ ବୋଲି ସ୍ୱରାଷ୍ଟ୍ର ମନ୍ତ୍ରୀ ଅମିତ୍ ଶାହା କହିଛନ୍ତି। ସ୍ୱାଧୀନତାର ୭୭ ବର୍ଷ ପରେ ଭାରତକୁ ସମ୍ପୂର୍ଣ୍ଣ ସ୍ୱଦେଶୀ ନ୍ୟାୟିକ ବ୍ୟବସ୍ଥା ମିଳିଛି। ଦୀର୍ଘବର୍ଷ ଧରି ଚଳିଆସୁଥିବା ବ୍ରିଟିଶ ଅମଳର ଫୌଜଦାରି ଆଇନ ରଦ୍ଦ ହୋଇଛି। ନ୍ୟାୟିକ ବ୍ୟବସ୍ଥାରେ ଭାରତୀୟ ଆତ୍ମା ଯୋଡ଼ିହୋଇଛି, ଯାହା ଦ୍ୱାରା ସବୁ ବର୍ଗ ଉପକୃତ ହୋଇପାରିବେ ବୋଲି ସ୍ୱରାଷ୍ଟ୍ର ମନ୍ତ୍ରୀ କହିଛନ୍ତି। ଅନ୍ୟପକ୍ଷରେ କଂଗ୍ରେସ ଅଧ୍ୟକ୍ଷ ମଲ୍ଲିକାର୍ଜୁନ ଖାର୍ଗେ କହିଛନ୍ତି, ଗତ ଲୋକ ସଭାରେ ୧୪୬ ଜଣ ଏମ୍‌ପିଙ୍କୁ ନିଲମ୍ବନ କରାଯାଇ ଉକ୍ତ ଆଇନକୁ ଜବରଦସ୍ତ ଗୃହୀତ କରାଯାଇଥିଲା। ଦେଶର ସଂସଦୀୟ ବ୍ୟବସ୍ଥାରେ ଏଭଳି ବୁଲ୍‌ଡୋଜର ନ୍ୟାୟକୁ ପ୍ରଚଳିତ ହେବାକୁ ଇଣ୍ଡିଆ ବ୍ଲକ୍ ଦେବ ନାହିଁ। ସେହିପରି ବରିଷ୍ଠ କଂଗ୍ରେସ ନେତା ପି. ଚିଦାମ୍ବରମ୍ ନୂଆ ଆପରାଧିକ ଆଇନକୁ ନେଇ କେନ୍ଦ୍ର ସରକାରଙ୍କୁ ନିନ୍ଦା କରିଛନ୍ତି। ସରକାର ପ୍ରଚଳିତ ଆଇନକୁ ଧ୍ୱଂସ କରି ବିନା ପର୍ଯ୍ୟାପ୍ତ ବିତର୍କ ଓ ଆଲୋଚନାରେ ନୂଆ ଆଇନ ଆଣିଥିବା ସେ କହିଛନ୍ତି। କଂଗ୍ରେସ ସମେତ ବିଭିନ୍ନ ଦଳ ନୂଆ ଆଇନକୁ ବିରୋଧ କରି ପ୍ରତିକ୍ରିୟା ଦେଇଛନ୍ତି। ତେବେ ନୂତନ ଆଇନକୁ ରାଜନୈତିକ ରଙ୍ଗ ଦେବାରୁ ଦୂରେଇ ରହିବା ସହ ପ୍ରଥମେ ଏହା ଉପରେ ଆଲୋଚନା କରିବା ପାଇଁ ଶାହା ବିରୋଧୀ ଦଳଗୁଡ଼ିକୁ ଆହ୍ୱାନ ଦେଇଛନ୍ତି। ଆଲୋଚନା ଜରିଆରେ ସରକାର ବିରୋଧୀ ନେତାମାନଙ୍କ ଚିନ୍ତା ଦୂର କରିବାକୁ ପ୍ରସ୍ତୁତ ଅଛନ୍ତି। ନ୍ୟାୟ ଏବଂ ନାଗରିକମାନଙ୍କ ମର୍ଯ୍ୟାଦା ପାଇଁ ଏହି ଆଇନ ଗୁରୁତ୍ୱପୂର୍ଣ୍ଣ ହୋଇଥିବାରୁ ଆପଣମାନଙ୍କ ସହଯୋଗ ଜରୁରୀ ବୋଲି ସ୍ୱରାଷ୍ଟ୍ର ମନ୍ତ୍ରୀ ବିରୋଧୀ ଦଳଗୁଡ଼ିକୁ କହିଛନ୍ତି।

ବିଏନ୍ଏସ୍ଏସ୍‌ରେ ପୋଲିସ ରିମାଣ୍ଡ ଅବଧି ୧୫ଦିନ

ନୂଆ ଫୌଜଦାରି ଆଇନ ଭାରତୀୟ ନ୍ୟାୟ ସଂହିତା(ବିଏନ୍ଏସ୍), ଭାରତୀୟ ନାଗରିକ ସୁରକ୍ଷା ସଂହିତା(ବିଏନ୍ଏସ୍ଏସ୍) ଏବଂ ଭାରତୀୟ ସାକ୍ଷ୍ୟ ଅଧିନିୟମ(ବିଏସ୍ଏ) ସୋମବାରଠାରୁ ସାରା ଦେଶରେ ଲାଗୁ ହୋଇଛି। ଏହି ଆଇନରେ ପୋଲିସ ରିମାଣ୍ଡ କ୍ଷେତ୍ରରେ ପରିବର୍ତ୍ତନ ଅଣାଯାଇଛି। ପୂର୍ବରୁ ପୋଲିସ ରିମାଣ୍ଡ ସର୍ବାଧିକ ୧୫ଦିନ ରହିଥିବାବେଳେ ନୂଆ ଆଇନରେ ମଧ୍ୟ ୧୫ଦିନ ରହିଛି ବୋଲି ସ୍ୱରାଷ୍ଟ୍ର ମନ୍ତ୍ରୀ ଅମିତ ଶାହା ସ୍ପଷ୍ଟ କରିଛନ୍ତି।

ଏକ ଖବରଦାତା ସମ୍ମିଳନୀକୁ ଉଦ୍‌ବୋଧନ ଦେଇ ଶାହା ପୋଲିସ ରିମାଣ୍ଡ ଅବଧିକୁ ନେଇ ସୃଷ୍ଟ ଦ୍ୱନ୍ଦ୍ୱକୁ ଦୂର କରି କହିଛନ୍ତି, ପୂର୍ବ ଆଇନ ଅନୁସାରେ କୌଣସି ଅଭିଯୁକ୍ତ ପୋଲିସ ରିମାଣ୍ଡରେ ଥିବା ସମୟରେ ଯଦି ଶାରୀରିକ ଅସୁସ୍ଥତା କାରଣରୁ ହସ୍ପିଟାଲରେ ୧୫ଦିନ ପର୍ଯ୍ୟନ୍ତ ଭର୍ତ୍ତି ହେଉଥିଲେ, ତାଙ୍କୁ ପୋଲିସ କୌଣସି ଜେରା କରିପାରୁ ନ ଥିଲା। ସେ କ୍ଷେତ୍ରରେ ପୋଲିସ ଉକ୍ତ ଅଭିଯୁକ୍ତଙ୍କୁ ଆଉ ରିମାଣ୍ଡରେ ନେଇ ପାରୁ ନ ଥିଲା। ମାତ୍ର ଏବେ ନୂଆ ଆଇନ ଅନୁସାରେ ପୋଲିସ ୬୦ଦିନ ମଧ୍ୟରେ ରିମାଣ୍ଡ ସୁବିଧା ନେଇପାରିବେ ବୋଲି ଶାହା କହିଛନ୍ତି। ପୋଲିସ ରିମାଣ୍ଡ ଅବଧି ପନ୍ଦର ଦିନ ମଧ୍ୟରେ ସୀମିତ ରଖାଯାଇଥିଲେ ସୁଦ୍ଧା ପୋଲିସ ତଦନ୍ତର ୬୦ଦିନ ମଧ୍ୟରେ ଯେକୌଣସି ସମୟରେ ରିମାଣ୍ଡ ପାଇଁ ଆବେଦନ କରିପାରିବେ। ବିଚାର ଚାଲିଥିବାବେଳେ ମାଜିଷ୍ଟ୍ରେଟଙ୍କ ଅନୁମତି ନେଇ ପୋଲିସକୁ ଅଧିକ ତଦନ୍ତ କରିବାର କ୍ଷମତା ମଧ୍ୟ ଦିଆଯାଇଛି। ଏଭଳି କ୍ଷମତାର ଅନେକ କ୍ଷେତ୍ରରେ ଦୁରୁପଯୋଗ ହେବାର ସମ୍ଭାବନାକୁ ମଧ୍ୟ ଏଡ଼ାଇ ଦିଆଯାଇ ନ ପାରେ ବୋଲି ଆଇନବିଷାରଦ ମତ ପ୍ରକାଶ କରିଛନ୍ତି।

ନୂଆ ଆଇନରେ ପ୍ରଥମ ଏତଲା ଗ୍ୱାଲିୟରରେ

ନୂଆଦିଲ୍ଲୀ,୧।୭

ନୂଆ ଆପରାଧିକ ଆଇନ ଭାରତୀୟ ନ୍ୟାୟ ସଂହିତା ଲାଗୁ ହେବା ପରେ ଶୁକ୍ରବାର ୧୨ଟା ୧୦ ମିନିଟରେ ମଧ୍ୟପ୍ରଦେଶର ଗ୍ୱାଲିୟରରେ ପ୍ରଥମ ଏତଲା ଏକ ମୋଟରସାଇକେଲ ଚୋରି ମାମଲାରେ ଦାଏର ହୋଇଛି। ନୂଆଦିଲ୍ଲୀ ରେଳଷ୍ଟେଶନ ନିକଟ କମଳା ମାର୍କେଟରେ ରାସ୍ତା ଅବରୋଧ କରିଥିବା ଜଣେ ରାସ୍ତାପାର୍ଶ୍ୱ ବ୍ୟବସାୟୀଙ୍କ ନାଁରେ ପ୍ରଥମ ଏତଲା ହୋଇଥିବା ପୂର୍ବରୁ ପ୍ରକାଶ ପାଇଥିଲା। ଗଣମାଧ୍ୟମ ସହ ଯୋଗାଯୋଗ କରିବା ପରେ ନୂଆ ଆଇନରେ ଗ୍ୱାଲିୟରରେ ପ୍ରଥମ ମାମଲା ରୁଜୁ ହୋଇଥିବା ସ୍ୱରାଷ୍ଟ୍ର ମନ୍ତ୍ରୀ ଅମିତ୍ ଶାହା ସ୍ପଷ୍ଟ କରିଛନ୍ତି। ଦିଲ୍ଲୀ ପୋଲିସ ପ୍ରାଥମିକ ତଦନ୍ତ ପରେ ଷ୍ଟ୍ରିଟ୍ ଭେଣ୍ଡରଙ୍କ ବିରୋଧରେ ଦାଏର ଏତଲାକୁ ଖାରଜ କରିଦେଇଥିବା ଶାହା କହିଛନ୍ତି।

ଗିରଫଦାରିକୁ ହାଇକୋର୍ଟରେ କେଜରିୱାଲଙ୍କ ଚ୍ୟାଲେଞ୍ଜ

ନୂଆଦିଲ୍ଲୀ, ୧।୭

ଅବକାରୀ ଦୁର୍ନୀତି ମାମଲାରେ ଦିଲ୍ଲୀ ମୁଖ୍ୟମନ୍ତ୍ରୀ ଅରବିନ୍ଦ କେଜ୍‌ରିୱାଲ କେନ୍ଦ୍ରୀୟ ତଦନ୍ତ ବ୍ୟୁରୋ(ସିବିଆଇ)ର ହାଜତରେ ରହିଛନ୍ତି। ସେ ସୋମବାର ସିବିଆଇ ଦ୍ୱାରା ଗିରଫଦାରିକୁ ଦିଲ୍ଲୀ ହାଇକୋର୍ଟଙ୍କ ନିକଟରେ ଚ୍ୟାଲେଞ୍ଜ କରିଛନ୍ତି। ଗତ ଜୁନ୍ ୨୯ରେ ଦିଲ୍ଲୀର ରାଉସ୍ ଆଭେନ୍ୟୁ କୋର୍ଟ ତାଙ୍କୁ ଜୁଲାଇ ୧୨ ପର୍ଯ୍ୟନ୍ତ ସିବିଆଇ ହାଜତକୁ ପଠାଇଥିଲେ। ଦିଲ୍ଲୀର ତଥାକଥିତ ଅବକାରୀ ନୀତିରେ ହୋଇଥିବା ଦୁର୍ନୀତି ମାମଲାରେ ମୁଖ୍ୟ ଷଡ଼ଯନ୍ତ୍ରକାରୀମାନଙ୍କ ମଧ୍ୟରେ କେଜ୍‌ରିୱାଲଙ୍କ ନାମ ଥିବା ଦର୍ଶାଇ ଦିଲ୍ଲୀର ସ୍ୱତନ୍ତ୍ର କୋର୍ଟ ଏହି ନିର୍ଦ୍ଦେଶ ଦେଇଥିଲେ।

ମାନହାନି ମାମଲା: ୫୦ ଲକ୍ଷ କ୍ଷତିପୂରଣ ଦେବାକୁ ଟିଏମ୍‌ସି ନେତାଙ୍କୁ ନିର୍ଦ୍ଦେଶ

ସାକେତ୍ ଗୋଖଲେ

ନୂଆଦିଲ୍ଲୀ,୧।୭(ପି.ଟି.)

ଏକ ମାନହାନି ମାମଲାରେ ତୃଣମୂଳ କଂଗ୍ରେସ (ଟିଏମ୍‌ସି) ନେତା ସାକେତ୍ ଗୋଖଲେଙ୍କୁ ଏଥିପାଇଁ ପୂର୍ବତନ କୂଟନୀତିଜ୍ଞ ଲକ୍ଷ୍ମୀ ମୁର୍ଦେଶ୍ୱର ପୁରୀଙ୍କୁ କ୍ଷମା ମାଗିବା ସହ ୫୦ ଲକ୍ଷ ଟଙ୍କା କ୍ଷତିପୂରଣ ଦେବା ପାଇଁ ଦିଲ୍ଲୀ ହାଇକୋର୍ଟ ସୋମବାର ନିର୍ଦ୍ଦେଶ ଦେଇଛନ୍ତି। କେନ୍ଦ୍ରମନ୍ତ୍ରୀ ହରଦୀପ ସିଂ ପୁରୀଙ୍କ ସ୍ତ୍ରୀ ଲକ୍ଷ୍ମୀ ସୁଇଜରଲାଣ୍ଡରେ ଜମି କିଣିବା ନେଇ ଗୋଖଲେ ବିବାଦୀୟ ଟୁଇଟ୍ କରିଥିଲେ। ଏହା ବିରୋଧରେ ଜାତିସଂଘର ପୂର୍ବତନ ସହକାରୀ ମହାସଚିବ ଲକ୍ଷ୍ମୀ ହାଇକୋର୍ଟରେ ମାନହାନି ମାମଲା ଦାଏର କରିଥିଲେ।

କେନ୍ଦ୍ର ସରକାର କେନ୍ଦ୍ରୀୟ ତଦନ୍ତକାରୀ ସଂସ୍ଥାଗୁଡ଼ିକର ଦୁରୁପଯୋଗ କରୁଥିବା ପ୍ରତିବାଦରେ ସୋମବାର ପାର୍ଲାମେଣ୍ଟ ପରିସରରେ ଇଣ୍ଡିଆ ବ୍ଲକ୍‌ର ବିକ୍ଷୋଭରେ ଲୋକ ସଭାର ବିରୋଧୀ ଦଳ ନେତା ରାହୁଲ ଗାନ୍ଧୀ ସାମିଲ ହୋଇଛନ୍ତି।

କରୀନା କପୁର ଖାନ୍

ସେପ୍ଟେମ୍ବରର ୧୩ରେ ରିଲିଜ୍ ହେବ 'ଦି ବକିଂହାମ୍ ମର୍ଡର୍ସ'

ମୁମ୍ବାଇ: ହନ୍‌ସଲ ମେହତାଙ୍କ ନିର୍ଦ୍ଦେଶିତ ତଥା ଅଭିନେତ୍ରୀ କରୀନା କପୁର ଖାନ୍‌ଙ୍କ ଅଭିନୀତ ଫିଲ୍ମ 'ଦି ବକିଂହାମ୍ ମର୍ଡର୍ସ'ର ରିଲିଜ୍ ତାରିଖ ସୋମବାର ଘୋଷଣା କରାଯାଇଛି। ଫିଲ୍ମ ନିର୍ମାତା ସଂସ୍ଥା ବାଲାଜୀ ମୋସନ୍ ପିକ୍ଚର୍ସ ଦ୍ୱାରା ଇନ୍‌ଷ୍ଟାଗ୍ରାମରେ ଏନେଇ ଏକ ପୋଷ୍ଟର ଜାରି କରାଯାଇ ସୂଚନା ଦିଆଯାଇଛି। ବଡ଼ ପରଦାରେ ଏହି ଚଳଚ୍ଚିତ୍ର ଚଳିତ ବର୍ଷ ସେପ୍ଟେମ୍ବର ୧୩ରେ ମୁକ୍ତିଲାଭ କରିବ। 'ଦି ବକିଂହାମ୍ ମର୍ଡର୍ସ'କୁ ଗତବର୍ଷ ଅନୁଷ୍ଠିତ ହୋଇଥିବା 'ବିଏଫ୍‌ଆଇ ଲଣ୍ଡନ ଚଳଚ୍ଚିତ୍ର ମହୋତ୍ସବ ୨୦୨୩'ରେ ପ୍ରଦର୍ଶିତ କରାଯାଇଥିଲା। ଏହାବ୍ୟତୀତ ଗତବର୍ଷ ଆୟୋଜିତ ହୋଇଥିବା 'ମୁମ୍ବାଇ ଫିଲ୍ମ ଫେଷ୍ଟିଭାଲ ୨୦୨୩'ରେ ଏହି ଚଳଚ୍ଚିତ୍ରର ସ୍କ୍ରିନିଂ ହୋଇଥିଲା। ଏହି ଫିଲ୍ମରେ କରୀନା ଜଣେ ମହିଳା ଗୁପ୍ତଚର ଚରିତ୍ରରେ ଅଭିନୟ କ

ଆନିଭର୍ସାରି ଗିଫ୍ଟ

ବିବାହ ପରେ ପ୍ରଥମ ଆନିଭର୍ସାରିକୁ ମେମୋରେବଲ୍ କରିବାକୁ ଆଜିକାଲି ସବୁ କପଲଙ୍କର ଇଚ୍ଛା ରହିଛି । ତେଣୁ ଏହି ଦିନଟିକୁ କିପରି ସ୍ପେଶାଲ କରିବେ ଭାବିଭାବି ସମୟ ପଳାଏ, ହେଲେ ଡିସାଇଡ୍ କରିପାରନ୍ତିନି ଯେ କ'ଣ କରିବେ,କ'ଣ ସ୍ୱାମୀଙ୍କୁ ଗିଫ୍ଟ ଦେବେ । ଯଦି ଆପଣ ଏପରି କିଛି ପ୍ଲାନିଂ କରୁଥାନ୍ତି ଏବଂ ଲାଇଫ୍ ପାର୍ଟନରଙ୍କୁ ଖୁସି କରିବାକୁ ଚାହୁଁଥାନ୍ତି ତେବେ ଏମିତି କିଛି ଗିଫ୍ଟ ଦିଅନ୍ତୁ ଯାହା ତାଙ୍କୁ ପସନ୍ଦ ଆସିବ । ଜାଣନ୍ତୁ , ଏ ସମ୍ପର୍କରେ କେତୋଟି ଟିପ୍ସ...

ଫଟୋ କ୍ୟାଲେଣ୍ଡର: ନିଜର ପ୍ରଥମ ଆନିଭର୍ସାରିରେ ଆପଣ ଲାଇଫ୍ ପାର୍ଟନରଙ୍କୁ ନିଜ ଜୀବନ ସହ ଜଡ଼ିତ ଫଟୋ କ୍ୟାଲେଣ୍ଡର ଗିଫ୍ଟ କରନ୍ତୁ। ଏହା ଆପଣଙ୍କ ପାଇଁ ସ୍ମରଣୀୟ ମୁହୂର୍ତ୍ତ ହେବ ଯାହାକୁ ଆପଣ ଏକ ଫ୍ରେମ୍ ଭିତରେ ସାଇତି ରଖିପାରିବେ। ବଜାରରେ ଏଲ୍‌ଇଡି ଲାଇଟ୍ ଥିବା ଫଟୋଫ୍ରେମ୍ ମିଳୁଛି ଯାହା ଦେଖିବାକୁ ଷ୍ଟାଇଲିଶ୍ ଲାଗିଥାଏ।

ପରଫ୍ୟୁମ୍ : ଯଦି ଆପଣ ନିଜ ସ୍ୱାମୀଙ୍କୁ ଆନିଭର୍ସାରିରେ କିଛି ଗିଫ୍ଟ ଦେବାକୁ ଚାହୁଁଛନ୍ତି ତେବେ ତାଙ୍କ ପାଇଁ ପରଫ୍ୟୁମ୍ ଭଲ ଅପ୍‌ସନ ରହିବ। ଯାହାକୁ ସେ ଅଫିସ୍ ଯିବା ସମୟରେ ପକାଇ ଯାଇପାରିବେ। ଏହାକୁ ସେ ଯେକୌଣସି ସମୟରେ ବି ବ୍ୟବହାର କରିପାରିବେ। କେତେ ଜଣ ଆରମ୍ଭରୁ ତାଙ୍କ ଲିଷ୍ଟରେ ମନରେ ରଖିଥାନ୍ତି ଯେ ଏହାକୁ ଗିଫ୍ଟ ଦେବେ ବୋଲି।

ୱାଚ୍: ବେଳେବେଳେ କୌଣସି ବି ଅକେଜନ୍‌ରେ ମହିଳାମାନେ ନିଜ ପାର୍ଟନରଙ୍କୁ ୱାଚ୍ ଗିଫ୍ଟ କରିଥାନ୍ତି। ସେ ଆନିଭର୍ସାରି ହେଉ କି ଜନ୍ମଦିନ। ଯଦି ଆପଣ ବି ୱାଚ୍ ଦେବାକୁ ଚିନ୍ତା କରୁଥାନ୍ତି ତେବେ ମାର୍କେଟ୍‌ରେ ବିଭିନ୍ନ ପ୍ରକାର ବ୍ରାଣ୍ଡର ୱାଚ୍ ମିଳୁଛି ତାହାକୁ ଦେଇପାରିବେ।

ରୋଷେଇଘରେ କରନ୍ତୁନି ଏପରି ଭୁଲ୍

- ଆଜିକାଲି ସମସ୍ତେ ରୋଷେଇଘରେ ଡଷ୍ଟବିନ୍ ରଖିଥାନ୍ତି। ଯଦି ଆପଣ ଏହାକୁ ରୋଷେଇଘରେ ରଖୁଛନ୍ତି ଆପଣ ରଣରେ ବୁଡ଼ି ରହିବେ। ଏଥିପାଇଁ ଯେତେ ସମ୍ଭବ ଏହାକୁ କିଚେନ୍ ବାହାରେ ରଖନ୍ତୁ।
- ରୋଷେଇଘର କାନ୍ଥର ରଙ୍ଗ ପ୍ରତି ବିଶେଷ ରୂପେ ଧ୍ୟାନରଖନ୍ତୁ। ରଙ୍ଗ ମଧ୍ୟରେ ନୀଳ,ସବୁଜ ଏବଂ ଧଳା ନ କରିବା ଭଲ। ଏହା ବ୍ୟତୀତ କିଚେନ୍‌ର କାନ୍ଥର ରଙ୍ଗ ହଳଦିଆ, ନାରଙ୍ଗୀ ଏବଂ ଅଫ୍ ହ୍ୱାଇଟ୍ କଲର କରିପାରିବେ।
- ରୋଷେଇଘର ପାଖରେ ବାଥରୁମ୍ କରନ୍ତୁ ନାହିଁ। ଏପରି କରିବା ଦ୍ୱାରା ଏହାର କୁପ୍ରଭାବ ସ୍ୱାସ୍ଥ୍ୟ ଉପରେ ପଡ଼ିଥାଏ, ଯାହା ଫଳରେ ନିଜେ ରଣରେ ବୁଡ଼ି ରହିବେ।
- କିଚେନ୍‌ର ପାଣି ନଳ ସବୁବେଳେ ଯେପରି ବନ୍ଦ ରୁହେ ସେଥିପ୍ରତି ନଜର ଦିଅନ୍ତୁ। ସବୁବେଳେ ପାଣି ଝରିଲେ ଘରେ ଆର୍ଥିକ ଅନଟନ ଦେଖାଦିଏ।
- ବହୁ ଜଣଙ୍କ ଘରେ ଦେଖିବାକୁ ମିଳେ, ଖାଇବା ପରେ ଅଇଁଠା ବାସନକୁ ପକାଇ ରଖିବା । ଏପରି ନ କରି ସବୁ ଅଇଁଠା ବାସନକୁ ରାତିରେ ମାଜି ରଖିବା ଆବଶ୍ୟକ।
- ରୋଷେଇଘର ମା' ଲକ୍ଷ୍ମୀଙ୍କର ବାସସ୍ଥାନ । ଏଥିପାଇଁ ନିଜ କିଚେନ୍‌କୁ ସବୁବେଳେ ସଫାସୁତୁରା ରଖନ୍ତୁ।

ପିଲାକୁ ଖୁଆଉଥିଲେ...

ପିଲାଟିକୁ ଜନ୍ମଦେବା ପରେ ତାହାର ଲାଳନପାଳନ ଦାୟିତ୍ୱ ମା'କୁ ହିଁ ନେବାକୁ ପଡ଼ିଥାଏ। କାରଣ ଶିଶୁଟିକୁ ଠିକ୍ ସମୟରେ ଖୁଆଇବା ସହ ତାହାର ସ୍ୱାସ୍ଥ୍ୟ ପ୍ରତି ଯତ୍ନବାନ୍ ହେବା ଉପରେ ଜନ୍ମଦାତ୍ରୀ ମା'କୁ ତୀକ୍ଷଣ ନଜର ରଖିବାକୁ ପଡ଼ିଥାଏ। ତେବେ ପିଲାଟିର ଖାଦ୍ୟପେୟ ବିଷୟରେ ମା'ମାନେ କେତେକ ବିଷୟ ପ୍ରତି ଧ୍ୟାନଦେବା ନିହାତି ଜରୁରୀ। ଜାଣନ୍ତୁ ସେ ସମ୍ପର୍କରେ...

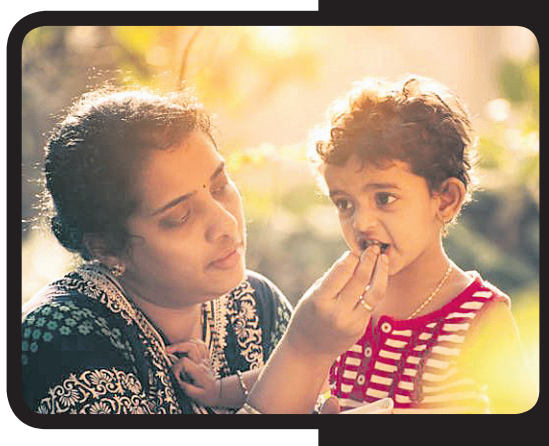

ଶିଶୁଟିଏ ଜନ୍ମହେବା ପରେ ତାହାର ପ୍ରଥମ ଖାଦ୍ୟ ହେଲା ମା'ର କଷକ୍ଷୀର ବା କୋଲୋଷ୍ଟ୍ରମ। ତା'ପରେ ମା' କ୍ଷୀର ହିଁ ହେଉଛି ତାହାର ମୁଖ୍ୟ ଖାଦ୍ୟ। ବୟସ ବଢ଼ିବା ସହ ପିଲାଟି ତରଳ, ଅର୍ଦ୍ଧତରଳ ଏବଂ ପରେ ସାଧାରଣ ଖାଦ୍ୟ ଖାଇବା ଆରମ୍ଭ କରିଥାଏ। କେତେଜଣ ମା' ପିଲାକୁ ଖୁଆଇବା ସମୟରେ ଭାବନ୍ତି ଯେ, ପିଲାଟି ଯଦି ଏକାଥରେ ପୁଳାଏ ଖାଇଦେବ ତା'ହେଲେ ସେ ହୃଷ୍ଟପୁଷ୍ଟ ହେବ। ହେଲେ ଏଭଳି ଧାରଣା ଠିକ୍ ନୁହେଁ। ଜଣେ ପିଲାକୁ ଆବଶ୍ୟକ ମୁତାବକ ଖାଦ୍ୟ ନିର୍ଦ୍ଦିଷ୍ଟ ସମୟ ବ୍ୟବଧାନରେ ଖୁଆଇବା ଦରକାର।

ଖାଦ୍ୟପେୟ : ମା' କ୍ଷୀର ଖାଇବା ପରେ ପିଲାଟି ଯେତେବେଳେ ସାଧାରଣ ଖାଦ୍ୟ ଖାଇବା ଆରମ୍ଭକରେ, ସେ କ'ଣ କ'ଣ ଖାଇବା ଦରକାର ତାହା ପ୍ରଥମେ ମା' ଭଲ ଭାବରେ ଅବଗତ ହେବା ଦରକାର। ଏହି ସମୟରେ ସେ ଏଭଳି ଖାଦ୍ୟ ଖାଇବା ଦରକାର, ଯାହା ଠିକ୍ ଭାବରେ ହଜମ ହେଉଥିବା ଦରକାର। ଜବରଦସ୍ତି ଯଦି ପିଲାଟିକୁ ଏକାଥରେ ଆବଶ୍ୟକତାଠାରୁ ଅଧିକ ଖାଦ୍ୟ ଖୁଆଯାଏ, ତେବେ ପିଲାଟି ଖାଇବାକୁ ଅରୁଚିବୋଧ କରିଥାଏ। ବେଳେବେଳେ ଆବଶ୍ୟକତାଠାରୁ ଅଧିକ ଖାଦ୍ୟ ଖାଇଲେ ପିଲାଟି ଖାଡ଼ାବାନ୍ତି ପରି ସମସ୍ୟାର ସମ୍ମୁଖୀନ ହେବା ଆଶଙ୍କା ରହିଛି। ଏପରି କି ଯଦି ଏହି ସମସ୍ୟା ଜଟିଳ ଆକାର ଧାରଣକରେ ତେବେ ପିଲାଟିକୁ ହସ୍ପିଟାଲରେ ଆଡ୍‌ମିଶନକରି ଚିକିତ୍ସା କରିବାକୁ ପଡ଼ିଥାଏ। ତେଣୁ ପିଲାଟିକୁ ଖୁଆଇବା ବେଳେ ସେ ଥରକେ କେତେ ଖାଦ୍ୟ ଖାଇବ ପ୍ରଥମେ ତାହା ସ୍ଥିର କରନ୍ତୁ। ଶାନ୍ତ ମନରେ ଧୀରସ୍ଥିର ଭାବରେ ପିଲାଟିକୁ ଖୁଆଇଲେ ଖାଦ୍ୟ ପ୍ରତି ତାହାର ଆଗ୍ରହ ବଢ଼ିଥାଏ ଏବଂ ପରବର୍ତ୍ତୀ ସମୟରେ ସେ ଖାଦ୍ୟ ଖାଇବାକୁ ନିଜ ପଟରୁ ଆଗ୍ରହ ପ୍ରକାଶ କରେ।

କିପରି ପିଲାକୁ ଖୁଆଇବେ : ଛୋଟ ପିଲାଟିଏ ଯେ ସହଜରେ ଖାଇଦେବ–ଏଭଳି ଧାରଣା ପ୍ରଥମେ ନିଜ ମନରୁ ଦୂରେଇ ଦିଅନ୍ତୁ। କାରଣ ପ୍ରାରମ୍ଭରେ ପିଲାଟି ସାଧାରଣ ଖାଦ୍ୟ ପ୍ରତି ଅଭ୍ୟସ୍ତ ନ ଥାଏ। ତେଣୁ ସେଭଳି ଖାଦ୍ୟ ଦେଖିଲେ ସେ ଖାଇବାକୁ ସମସ୍ୟା ସୃଷ୍ଟି କରିଥାଏ। ଏହି ସମୟରେ ମା'ର ଗୁରୁତ୍ୱପୂର୍ଣ୍ଣ ଭୂମିକା ରହିଛି। ପିଲାଟିକୁ ଗପ କହି, ବୁଲାଇ, ଖେଳାଇ ତାହାର ମନକୁ ପ୍ରଥମେ ଖାଦ୍ୟ ପ୍ରତି ଆକର୍ଷିତ କରନ୍ତୁ। ପିଲାଟି ଯଦି ଖାଇବାକୁ ଆଗ୍ରହ ପ୍ରକାଶ କରୁନାହିଁ, ତାକୁ କିଛି ଖେଳନା ଦିଅନ୍ତୁ। ସେ ଖେଳିବା ଅବସ୍ଥାରେ ତାକୁ ଖାଦ୍ୟ ଖୁଆନ୍ତୁ। କଦାପି ପିଲାକୁ ବାଧକରି ଖାଦ୍ୟ ଖୁଆନ୍ତୁ ନାହିଁ। କାରଣ ଏହାଦ୍ୱାରା ସେ ନ ଖାଇବାକୁ ଜିଦ୍ ଧରିଥାଏ। ତେଣୁ ପିଲାଟିକୁ ଖୁଆଇବା ପୂର୍ବରୁ ତାକୁ ଏଭଳି ମାହୋଲ ଭିତରେ ରଖନ୍ତୁ, ଯେମିତି ସେ ସହଜରେ ଖାଦ୍ୟ ଖାଇପାରିବ।

ସମୟ ନିର୍ଘଣ୍ଟ : ପିଲାଟି କେତେବେଳେ ଖାଇବ ତାହାର ସମୟ ନିର୍ଘଣ୍ଟ ବିଷୟରେ ମା' ଅବଗତ ହେବା ନିହାତି ଦରକାର। ଘଣ୍ଟାଏ ୨ଘଣ୍ଟା ପୂର୍ବରୁ ପିଲାଟି ଖାଇଥିବ, ସେହି ସମୟରେ କେତେଜଣ ମା' ଭାବନ୍ତି ଯେ ଆହା, ପିଲାଟିକୁ ପୁଣି ଭୋକ କରିବଣି। ତେଣୁ ତାକୁ ପୁଣି ଖୁଆଇ ଥାଆନ୍ତି। ପିଲାଟିର ଖାଇବାର ସମୟ ନିର୍ଘଣ୍ଟ ବିଷୟରେ ଶିଶୁରୋଗ ଡାକ୍ତରଙ୍କ ସହ ଆଲୋଚନା କରନ୍ତୁ। ସବୁଠାରୁ ବଡ଼ କଥା ହେଲା, ପିଲାଟି ଏହି ସମୟରେ କେଉଁ ଖାଦ୍ୟ ଖାଇଲେ ତାହାର ଶାରୀରିକ ସହ ମାନସିକ ବିକାଶ ଘଟିବ ସେ ନେଇ ଜାଣିବା ଦରକାର। ତେଣୁ ଏ ବିଷୟରେ ସମ୍ପୃକ୍ତ ଡାକ୍ତରଙ୍କ ସହ ଆଲୋଚନା କରନ୍ତୁ।

ବାଧ କରନ୍ତୁ ନାହିଁ : କେତେଜଣ ମା' ଯେତେବେଳେ ପିଲାଟି ନ ଖାଇବାକୁ ଜିଦ୍ ଧରୁଛି ତାହାକୁ ଜବରଦସ୍ତି ଖୁଆଇଥାଆନ୍ତି। ଏପରିକି ନିଜେ ଅସ୍ଥିର ହୋଇପଡ଼ି ପିଲାଟିକୁ ମାରଧର କରନ୍ତି। କିନ୍ତୁ ପିଲାଙ୍କୁ ଖୁଆଇବାର ଏହା ଉଚିତ ଉପାୟ ନୁହେଁ। ପିଲାମାନେ ଚପଳମତି। ସେମାନଙ୍କୁ ବୁଝାଇଶୁଝାଇ ଖୁଆନ୍ତୁ। ସେମାନଙ୍କ ଉପରେ ବିରକ୍ତ ପ୍ରକାଶକଲେ ପିଲାଟି ଧୀରେ ଧୀରେ ଜିଦିଆ ହୋଇଯିବା ଆଶଙ୍କା ରହିଛି। ତେଣୁ ପ୍ରଥମେ ପିଲାକୁ ଏଭଳି ପରିବେଶ ଭିତରକୁ ଆଣନ୍ତୁ ଯେମିତି ତା'ର ଆଗ୍ରହ ଖାଦ୍ୟ ପ୍ରତି ଆସିବ। ଛୋଟ ପିଲାଟି ଯେ ସାଙ୍ଗେ ସାଙ୍ଗେ ଖାଇଦେବ–ଏ ଧାରଣା ମନରୁ ଦୂରକରନ୍ତୁ। ତାହାକୁ ଖୁଆଇବା ବେଳେ ଯେତେ ସମୟ ଆବଶ୍ୟକ ହେଉଛି ଦିଅନ୍ତୁ। ଦେଖିବେ, ଖାଦ୍ୟ ଖାଇବା ପ୍ରତି ତାହାର ଆଗ୍ରହ ଆସିଗଲେ ସେ ଆଉ ସମସ୍ୟା ସୃଷ୍ଟି କରିବ ନାହିଁ। ତେଣିକି ଆପଣ ଆରାମରେ ପିଲାଟିକୁ ଖୁଆଇପାରିବେ।

ବୟସ ଅନୁପାତରେ ଖାଦ୍ୟ : ପିଲାଟି ବୟସ ଅନୁପାତରେ ହିଁ ଖାଦ୍ୟ ଖାଇଥାଏ। କେଉଁ ବୟସରେ ପିଲାଟି କେଉଁ ଖାଦ୍ୟ କେତେ ପରିମାଣରେ ଖାଇବ ତାହା ପ୍ରଥମେ ମା' ଭଲ ଭାବରେ ଜାଣିବା ଦରକାର। ପିଲାଟିର ଶାରୀରିକ ବିକାଶ ପାଇଁ ଭିଟାମିନ୍‌ଯୁକ୍ତ ଖାଦ୍ୟ ଖୁଆନ୍ତୁ। ଯଦି ଫୁଡ୍ ସପ୍ଲିମେଣ୍ଟ ଖୁଆଉଛନ୍ତି ତେବେ ଏ ନେଇ ଶିଶୁରୋଗ ଡାକ୍ତରଙ୍କ ସହ ବିଶଦ ଭାବରେ ଆଲୋଚନା କରନ୍ତୁ।

ସ୍ୱାସ୍ଥ୍ୟ ସମସ୍ୟା : ପିଲାଟି ଖାଦ୍ୟ ଖାଇବା ସହ ତାହାର ସ୍ୱାସ୍ଥ୍ୟ ସମସ୍ୟା ପ୍ରତି ଅବଗତ ରୁହନ୍ତୁ। ପିଲାଟି ଯେତେବେଳେ ଅସୁସ୍ଥ ଅଛି ସେତେବେଳେ କ'ଣ ଖାଇବ ତାହା ଜାଣିବା ଦରକାର।

ଛୋଟ ପିଲାଙ୍କୁ ଖୁଆଉଥିଲେ : ଯେତେବେଳେ ୬ମାସର ଶିଶୁକୁ ଖାଦ୍ୟ ଖୁଆଇବା ଆରମ୍ଭ କରିବେ ସେତେବେଳେ ତାକୁ ଅଳ୍ପ ଅଳ୍ପ କରି ଖୁଆନ୍ତୁ। ଖୁଆଇବା ସମୟରେ ଯଦି ସେ ବାରମ୍ବାର ପାଟିରୁ କାଢ଼ି ଦେଉଛି ତେବେ ବାଧରେ ଖୁଆନ୍ତୁ ନାହିଁ। ଏହି ସମୟରେ ପିଲାର ଶରୀରକୁ କେତେ ଖାଦ୍ୟ ଆବଶ୍ୟକ ସେ ସେହି ଅନୁଯାୟୀ ଖାଇଥାଏ। ଆବଶ୍ୟକତାଠାରୁ ଯଦି ସବୁବେଳେ ତାକୁ ଅଧିକ ଖାଦ୍ୟ ଖୁଆନ୍ତି, ତେବେ ପରବର୍ତ୍ତୀ ସମୟରେ ପିଲାଟି ମେଦବହୁଳତା ପରି ସମସ୍ୟାର ସମ୍ମୁଖୀନ ହେବାର ଆଶଙ୍କା ରହିଛି।

ପିଲାଙ୍କୁ ଜବରଦସ୍ତ ଖୁଆଇବା ଠିକ୍ ନୁହେଁ

ସାଧାରଣତଃ ଅଧିକାଂଶ ମା'ବାପାଙ୍କର ଅଭିଯୋଗ ସେମାନଙ୍କ ଶିଶୁ ଆଦୌ ଖାଉନାହିଁ। ଯଦି ଶିଶୁର ଓଜନ ଠିକ୍ ଅଛି,ଝାଡ଼ା ପରିସ୍ରା ଠିକ୍ ଭାବରେ ହେଉଛି ,ଶିଶୁ ଖୁସିରେ ଖେଳାଖେଳି,ଡିଆଁ ଡିଇଁ କରୁଛି ତେବେ ଆଦୌ ବିଚଳିତ ହେବା ଉଚିତ ନୁହେଁ। ଶିଶୁକୁ ୩/୪ଘଣ୍ଟା ଅନ୍ତରରେ ଖାଇବାକୁ ଦେବା ଦରକାର। ମଝିରେ ପାଣି ବ୍ୟତୀତ ଅନ୍ୟ କିଛି ଖାଇବାକୁ ଦେବା ଉଚିତ ନୁହେଁ। ଶିଶୁକୁ ଭୋକ ଲାଗିଲେ ସେ ଆପେ ଆପେ ଖାଇବ। ଯଦି ଶିଶୁ ଅସୁସ୍ଥ ଥାଏ ତେବେ ଭୋକ ଟିକେ କମ୍ ହେବ। ଭୋକ ନ ଥିବା ବେଳେ ଜବରଦସ୍ତ ଖୁଆଇବା ଅନୁଚିତ। ଶିଶୁକୁ ଭୁଲାଇ,ପଶୁପକ୍ଷୀ ବା ଖେଳନା ଦେଖାଇ ଖୁଆଇବା ଦରକାର। ଫୋନ୍ ବା ଟିଭି କେବେ ଖୁଆଇବା ବେଳେ ଦେଖାଇବେ ନାହିଁ। ଭୋକ ପାଇଁ କୌଣସି ଔଷଧ ଲେଖିବାକୁ ଡାକ୍ତରଙ୍କୁ ବାଧ୍ୟ କରନ୍ତୁ ନାହିଁ।

–ଡା. ନୀଳମାଧବ ଜେନା (ଶିଶୁରୋଗ ବିଶେଷଜ୍ଞ, ପୂର୍ବତନ ସଭାପତି, ଭାରତୀୟ ଶିଶୁ ଚିକିତ୍ସକ ସଂଘ)

ସୌନ୍ଦର୍ଯ୍ୟ

କର୍ମଜୀବୀ ଓ କେଶ

ଯଦି ଆପଣ କର୍ମଜୀବୀ ଏବଂ ଠିକ୍ ଭାବରେ କେଶର ଦେଖାଶୁଣା କରିପାରୁନାହାନ୍ତି ,କେତୋଟି ଉପାୟକୁ ଆପଣାଇପାରନ୍ତି। ଏହାଦ୍ୱାରା କମ୍ ସମୟରେ କେଶକୁ ମେଣ୍ଟେନ୍ କରିପାରିବେ ଏବଂ କେଶ ସୁନ୍ଦର ଦେଖାଯିବ। ସେ ସମ୍ପର୍କରେ କେତୋଟି ଟିପ୍ସ...

- ସମୟ ବଞ୍ଚାଇବାକୁ ହେଲେ କେଶକୁ ଓଦା ହେବାଠାରୁ ଦୂରେଇ ରଖନ୍ତୁ।
- ଅଫିସ୍ ଏବଂ ଘର ଦୁଇଟିକୁ ଚଳାଇବା ସମୟରେ ସେଲ୍‌ଫ କେୟାର ନେବା ପାଇଁ ସମୟ ବାହାର କରନ୍ତୁ। ନିଜର ସ୍ୱାସ୍ଥ୍ୟ ବ୍ୟତୀତ କେଶର ଯତ୍ନ ନିଅନ୍ତୁ। ଠିକ୍ ଦେଖାଶୁଣା ଅଭାବରୁ କେଶ ଝଡ଼ିବାକୁ ଲାଗେ ଏବଂ ଡ୍ରାଏ ହେବାକୁ ଲାଗେ। ଏମିତିରେ ଏହାକୁ ମ୍ୟାନେଜ କରିବା ବହୁ କଷ୍ଟକର ହୋଇଥାଏ।
- ପ୍ରତିଦିନ କେଶ ଧୋଇବାଠୁ ଦୂରେଇ ରୁହନ୍ତୁ
- ଆପଣ କେଶକୁ ସପ୍ତାହରେ ୩ଦିନ ସାମ୍ପୋ କରନ୍ତୁ। ନ ହେଲେ ଏହାକୁ ମ୍ୟାନେଜ୍ କରିବା ଲାଗି ଆପଣଙ୍କୁ କିଛି ସମୟ ଲାଗିପାରେ।
- ଗାଧୋଇବା ପୂର୍ବରୁ କେଶକୁ ଭଲ ଭାବରେ କୁଣ୍ଡାନ୍ତୁ।
- ମୁଣ୍ଡ ଧୋଇବା ପୂର୍ବରୁ କେଶକୁ ଭଲଭାବେ କୁଣ୍ଡାଇ ଦିଅନ୍ତୁ। ନଖ ଉଷୁମ ପାଣିରେ ମୁଣ୍ଡ ଧୁଅନ୍ତୁ।
- ଯଦି ଆପଣ କେଶରେ କେତେକ ପ୍ରକାର ପ୍ରଡକ୍ଟ ବ୍ୟବହାର କରୁଛନ୍ତି ତେବେ ଭଲ ହେବ ଆପଣ ନଖ ଉଷୁମ ପାଣିରେ ଧୁଅନ୍ତୁ। ଏପରି କରିବା ଦ୍ୱାରା କେମିକାଲ ପ୍ରଡକ୍ଟ ଯେମିତିକି ସେରମ୍,ଏସେସିୟଲ ଅୟଲ, କୌଣସି ପ୍ରକାର କେମିକାଲ ପ୍ରଡକ୍ଟ ବହୁତ ସହଜରେ କେଶରୁ ଛାଡ଼ିଯିବ।
- ସାମ୍ପୋ ପୂର୍ବରୁ ସାଧାରଣତଃ ହେୟାର କଣ୍ଡିସନିଂ କରାଯାଇଥାଏ। ଯଦି ଆପଣ ଜଲ୍‌ଦି କେଶକୁ ନରସିଂଙ୍ଗ କରିବାକୁ ଚାହାନ୍ତି ତେବେ ସଙ୍ଗେ ସଙ୍ଗେ କେଶରେ ତେଲ ଲଗାଇ ଦିଅନ୍ତୁ । ଏହାଦ୍ୱାରା ସାମ୍ପୋ କରିବା ପରେ କେଶରେ କଣ୍ଡିସନର ଲଗାଇ ଅପେକ୍ଷା କରିବାକୁ ପଡ଼ିବନି। କେବଳ ଏତିକି ନୁହେଁ, କେଶ ଗ୍ରାସି ବି ଲାଗିବ ନାହିଁ।

ଖାଦ୍ୟରୁଚି

ପନୀର ସାଣ୍ଡଉଇଚ୍

ଆବଶ୍ୟକ ସାମଗ୍ରୀ

୪ଟି ବ୍ରେଡ୍ ସ୍ଲାଇସ୍, ସ୍ୱାଦ ଅନୁସାରେ ଲୁଣ ୧ଚାମଚ, ୧/୮ଗୋଲମରିଚ ପାଉଡର, ଅଧାକପ୍ ପନୀର କଦୁକସ୍ କରାହୋଇଥିବା, କଟା ହୋଇଥିବା କଞ୍ଚାଲଙ୍କା,ଏକ ବଡ଼ ଚାମଚ କଟା ଧନିଆପତ୍ର,୧ ଚାମଚ ବଟର।

ପ୍ରସ୍ତୁତି ପ୍ରଣାଳୀ

ପ୍ରଥମେ ଏକ ପାତ୍ର ନିଅନ୍ତୁ। ସେଥିରେ ପନୀର,ଗୋଲମରିଚ ପାଉଡର,କଞ୍ଚାଲଙ୍କା, ଧନିଆଁ ପତ୍ରକୁ ଭଲଭାବେ ମିଶାଇ ଦିଅନ୍ତୁ। ଏବେ ବ୍ରେଡ୍ ସ୍ଲାଇସ୍ ରେଡି କରି ରଖନ୍ତୁ। ଏହି ବ୍ରେଡ୍ ସ୍ଲାଇସ୍ ଉପରେ ବଟରର ଏକ ପତଳା ଲେୟାର ଦେଲା ପରେ ଏହା ଉପରେ ଟମାଟୋସସ୍ ନିଅନ୍ତୁ ଏବଂ ପୂରା ବ୍ରେଡ୍ ଉପରେ ପକାଇ ଦିଅନ୍ତୁ। ଏକ ଫ୍ଲେବର ପାଇବାକୁ ହେଲେ ରସୁଣ ପେଷ୍ଟ ଟିକେ ପକାଇ ଘାଣ୍ଟି ଦିଅନ୍ତୁ।

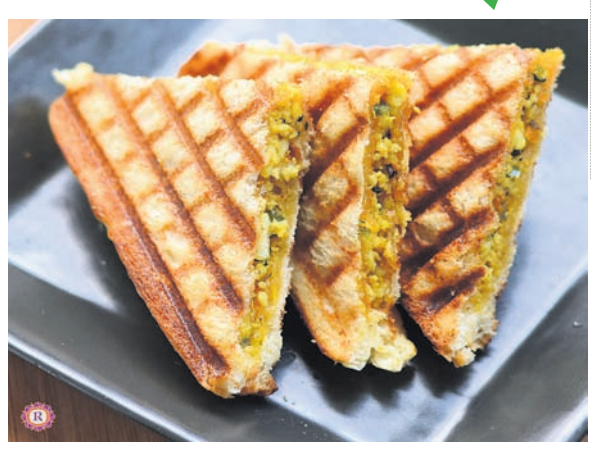

ଏହିପରି ଅନ୍ୟ ବ୍ରେଡ୍ ସ୍ଲାଇସ୍ ମଧ୍ୟ ପ୍ରସ୍ତୁତ ରଖନ୍ତୁ। ଟିକେ ରାଗ ଲାଗିବା ପାଇଁ ଉପରେ ଲଙ୍କାଗୁଣ୍ଡ ପାଉଡର ପକାଇପାରିବେ। ଏବେ ଫିଲିଂକୁ ବ୍ରେଡ୍ ସ୍ଲାଇସ୍ ଉପରେ ଦିଅନ୍ତୁ। ଏହାକୁ ଭଲଭାବେ ସେଟ୍‌କରି ଅନ୍ୟ ବ୍ରେଡ୍‌ଟିକୁ ତା'ଉପରେ ଥୋଇଦିଅନ୍ତୁ। ଏବେ ବ୍ରେଡ୍‌କୁ ସେକିବା ଲାଗି ଦୁଇପଟରେ ବଟର ଲଗାଇ ଦିଅନ୍ତୁ। ଏବେ ଏହାକୁ ସେକିବା ଲାଗି ସାଣ୍ଡଉଇଚ୍ ମେକରରେ ଥୋଇ ସେକି ଦିଅନ୍ତୁ। ଏହା ହୋଇଗଲା ପରେ ତାକୁ କାଢ଼ି ଟ୍ରାଇଙ୍ଗଲ ସେପ୍‌ରେ କାଟି ଦିଅନ୍ତୁ। ଏବେ ଏହାକୁ ଟମାଟୋ ସସ୍ କିମ୍ବା ଗ୍ରୀନ୍ ଚଟଣି ସହ ଖାଇପାରିବେ।

କେଉଁଠି ନଇଁଲେ, କେଉଁଠି ସିଧା

ନୂଆଦିଲ୍ଲୀ, ୧।୭ (ପି.ଟି.)

ଲୋକ ସଭାରେ ସୋମବାର ରାଷ୍ଟ୍ରପତିଙ୍କ ଅଭିଭାଷଣ ଉପରେ ଆଲୋଚନା ବେଳେ ବିରୋଧୀ ଦଳ ନେତା ରାହୁଲ ଗାନ୍ଧୀ ଏକ ଗୁରୁତ୍ୱପୂର୍ଣ୍ଣ ବିଷୟରେ ବାଚସ୍ପତି ଓମ୍ ବିର୍ଲାଙ୍କୁ ଘେରିବା ଦେଖିବାକୁ ମିଳିଛି। ରାହୁଲ ବାଚସ୍ପତିଙ୍କୁ ପ୍ରଶ୍ନ କରିଛନ୍ତି ଯେ, ପ୍ରଧାନମନ୍ତ୍ରୀ ନରେନ୍ଦ୍ର ମୋଦିଙ୍କ ସହ ହାତ ମିଳାଇଲା ବେଳେ ଆପଣ କାହିଁକି ମୁଣ୍ଡ ନୁଆଁଉଛନ୍ତି। ଗତ ୨୬ ତାରିଖରେ ବାଚସ୍ପତି ଭାବେ ଓମ୍ ବିର୍ଲା ପୁନଃ ନିର୍ବାଚିତ ହେବା ପରେ ଗୃହର ପରମ୍ପରା ଅନୁଯାୟୀ ମୋଦି ଏବଂ ରାହୁଲ ତାଙ୍କୁ ତାଙ୍କ ପୋଡିୟମ୍‌କୁ ପାଛୋଟି ନେଇଥିଲେ। ହେଲେ ଏହି ସମୟରେ ଲକ୍ଷ୍ୟ କରିଥିବା ଗୋଟିଏ କଥା ସମ୍ପର୍କରେ ରାହୁଲ ଗୃହରେ କହିଛନ୍ତି ଯେ, ତାଙ୍କ ସହ ହାତ ମିଳାଇବାବେଳେ ବାଚସ୍ପତି ସିଧା ରହିଥିଲେ, କିନ୍ତୁ ମୋଦିଙ୍କ କ୍ଷେତ୍ରରେ ସେ ନତମସ୍ତକ ହୋଇଯାଇଥିଲେ।

ରାହୁଲଙ୍କ ଏଭଳି ମନ୍ତବ୍ୟ ପରେ ବିରୋଧୀ ଦଳ ସଦସ୍ୟମାନେ ହସି ହସି କରତାଳି ଦେଇଥିବାବେଳେ ଭାଜପା ଏମ୍‌ପିମାନେ ପାଟିତୁଣ୍ଡ କରି ଆପତ୍ତି ଉଠାଇଛନ୍ତି। ସ୍ୱରାଷ୍ଟ୍ର ମନ୍ତ୍ରୀ ଅମିତ୍ ଶାହା ହସ୍ତକ୍ଷେପ କରି କହିଛନ୍ତି, ଏହା ଉକ୍ତ ପଦବୀ ବିରୋଧରେ ଅଭିଯୋଗ। ରାହୁଲଙ୍କ ମନ୍ତବ୍ୟ ସମ୍ପର୍କରେ ବାଚସ୍ପତି କହିଛନ୍ତି ଯେ, 'ମୋଠାରୁ ବୟସ୍କଙ୍କ ଆଗରେ ନତମସ୍ତକ ହେବା ମୋ ସଂସ୍କୃତି। ଦରକାର ପଡ଼ିଲେ ସେମାନଙ୍କ ପାଦ ଛୁଇଁବି। ପ୍ରଧାନମନ୍ତ୍ରୀ ହେଉଛନ୍ତି ଗୃହର ନେତା। ମୋ ସଂସ୍କୃତି ଏବଂ ପରମ୍ପରା ଏହା ଶିକ୍ଷା ଦେଉଛି ଯେ, ବୟସ୍କଙ୍କ ଆଗରେ ନଇଁକି ସମ୍ମାନ ଜଣାଇବା ଏବଂ ସମାସ୍କନ୍ଦ ଓ କମ୍ ବୟସ୍କଙ୍କୁ ସେହି ଅନୁଯାୟୀ ବ୍ୟବହାର କରିବା।' ବାଚସ୍ପତିଙ୍କ ଏହି ଉତ୍ତରରେ ରାହୁଲ ଏକମତ ହୋଇ ନ ପାରି କହିଛନ୍ତି ଯେ, ଆପଣଙ୍କ ମତକୁ ସମ୍ମାନ ଜଣାଉଛି, କିନ୍ତୁ ଗୃହରେ ବାଚସ୍ପତିଙ୍କଠାରୁ କେହି ବଡ଼ ନୁହନ୍ତି। ଏଠାରେ ବୟସ ନୁହେଁ, ପଦବୀ ଗୁରୁତ୍ୱପୂର୍ଣ୍ଣ। ବାଚସ୍ପତିଙ୍କ ଆଗରେ ସମସ୍ତେ ନତମସ୍ତକ ହେବା ଉଚିତ୍, ଓଲଟା ସେ ନିଜେ ହେବା ଅନୁଚିତ। ବାଚସ୍ପତି ହେଉଛନ୍ତି ତତ୍ତ୍ୱାବଧାରକ, ସେ ଗୃହରେ ନିରପେକ୍ଷ ହେବା ଉଚିତ ବୋଲି ରାହୁଲ କହିଛନ୍ତି।

ସୂଚନାଥାଉ କି, ଗତ ୨୬ ତାରିଖରେ ବାଚସ୍ପତି ଭାବେ ନିର୍ବାଚିତ ହେବା ପରେ ଓମ୍ ବିର୍ଲା ପ୍ରଥମ ପଦକ୍ଷେପ ଭାବେ ୧୯୭୫ ମସିହା ଜୁନ୍ ୨୫ ତାରିଖ ମଧ୍ୟରାତ୍ରିରେ ଲାଗୁ ହୋଇଥିବା ଜରୁରିକାଳୀନ ପରିସ୍ଥିତି ସମ୍ପର୍କରେ ନିନ୍ଦା ପ୍ରସ୍ତାବ ଆଣିଥିଲେ। ଏହାକୁ ରାହୁଲ ରାଜନୈତିକ ପଦକ୍ଷେପ ବୋଲି କହିବା ସହ ବାଚସ୍ପତିଙ୍କୁ ତାଙ୍କ ଚ୍ୟାମ୍ବରରେ ଭେଟି ଆପତ୍ତି ଉଠାଇଥିଲେ। ଏହାପରେ ରାହୁଲ ସୋମବାର ଗୃହରେ ବାଚସ୍ପତିଙ୍କୁ ନତମସ୍ତକ ପ୍ରସଙ୍ଗରେ ଘେରିଛନ୍ତି।

ଭାଜପା ପ୍ରତିଶ୍ରୁତି ପାଳନ କରୁ: ବିଜେଡି

୩୦୦ ୟୁନିଟ୍ ମାଗଣା ବିଜୁଳି ପ୍ରସଙ୍ଗ

ଭୁବନେଶ୍ୱର, ୧।୭(ଅନିଲ ଦାସ)

ରାଜ୍ୟରେ କ୍ଷମତାକୁ ଆସିବା ପରେ ନିର୍ବାଚନରେ ଦିଆଯାଇଥିବା ପ୍ରତିଶ୍ରୁତି ପୂରଣକୁ ପ୍ରାଥମିକତା ଦିଆଯିବ ବୋଲି ଭାଜପା ସରକାର ସ୍ପଷ୍ଟ କରିଛନ୍ତି। ଯାହାକୁ ନେଇ ସୋମବାର ବିଜେଡି ପ୍ରତିକ୍ରିୟା ରଖିଛି। ବିରୋଧୀ ଦଳ ଉପମୁଖ୍ୟ ସଚେତକ ପ୍ରତାପ ଦେବ କହିଛନ୍ତି, ଆଜି ହେଉଛି ଜୁଲାଇ ୧ ତାରିଖ। ନିର୍ବାଚନ ପ୍ରକ୍ରିୟା ଚାଲିଥିବା ବେଳେ ବିଜେଡି କହିଥିଲା ଜୁଲାଇରୁ ବିଜୁଳି ବିଲ୍ ଦେବାକୁ ପଡିବନି। ୧୦୦ ୟୁନିଟ୍ ପର୍ଯ୍ୟନ୍ତ ମାଗଣା ବିଜୁଳି ଦିଆଯିବ। ତେବେ ନିର୍ବାଚନ ପ୍ରଚାର ସମୟରେ ଭାଜପା ୩୦୦ ୟୁନିଟ୍ ପର୍ଯ୍ୟନ୍ତ ମାଗଣା ବିଜୁଳି ଦେବାକୁ ପ୍ରତିଶ୍ରୁତି ଦେଇଥିଲା। ଭାଜପା ଦେଇଥିବା ପ୍ରତିଶ୍ରୁତି ପାଳନ କରୁ ବୋଲି ପ୍ରତାପ ଦେବ କହିଛନ୍ତି। ଭାଜପା କ୍ଷମତାକୁ ଆସିବା ପରେ ମୁଖ୍ୟମନ୍ତ୍ରୀ ଓ ମନ୍ତ୍ରୀମାନେ ନିର୍ବାଚନୀ ପ୍ରତିଶ୍ରୁତିକୁ ଆଗ ପାଳନ କରାଯିବ ବୋଲି କହୁଛନ୍ତି। ସେହି ଆଧାରରେ ଗତ ୫ ତାରିଖରୁ ଏପର୍ଯ୍ୟନ୍ତ ମାଗଣା ବିଜୁଳି ନେଇ କେହି ମୁହଁ ଖୋଲିନାହାନ୍ତି। କିନ୍ତୁ ସରକାରଙ୍କୁ ବିଜେଡି ଏ ବାବଦରେ ମନେପକାଇ ଦେଉଛି। ନିର୍ବାଚନରେ ଦିଆଯାଇଥିବା ପ୍ରତିଶ୍ରୁତି ଯେପରି ପାଣିର ଗାର ପାଲଟି ନ ଯାଉ ବୋଲି ପ୍ରତାପ କହିଛନ୍ତି। ଏଥିସହ ସେ କହିଛନ୍ତି, ଆମ ଓଡ଼ିଶା ନବୀନ ଓଡ଼ିଶା ରାଜ୍ୟ ସରକାରଙ୍କ ଅନୁମୋଦିତ ସ୍କିମ୍। ତାକୁ ବନ୍ଦ କରିବାର ଆବଶ୍ୟକତା ନାହିଁ। ଏହା ଲୋକାଭିମୁଖୀ ଯୋଜନା। ନୂଆ ସରକାର ଏ ବାବଦରେ ଟିପ୍ପଣୀ ଦେଇନାହାନ୍ତି। ଭବିଷ୍ୟତରେ କ'ଣ ହେବ ତାହା ସରକାରଙ୍କ ନିଷ୍ପତ୍ତି ବୋଲି ପ୍ରତାପ ଦେବ କହିଛନ୍ତି।

ବିକାଶମୂଳକ କାର୍ଯ୍ୟ ଆଗେଇ ନେବାକୁ ପ୍ରତିଶ୍ରୁତିବଦ୍ଧ: ମନ୍ତ୍ରୀ ସମ୍ପଦ ସ୍ୱାଇଁ

ଜଗତ୍‌ସିଂହପୁର ଜିଲା ବିକାଶ ପରିଷଦର ସମ୍ବର୍ଦ୍ଧନା ସଭା

ଭୁବନେଶ୍ୱର, ୧।୭(ଶର୍ମିଷ୍ଠା ପାଣିଗ୍ରାହୀ)

ଜଗତ୍‌ସିଂହପୁର ଜିଲା ବିକାଶ ପରିଷଦ ପକ୍ଷରୁ ଭୁବନେଶ୍ୱରସ୍ଥିତ ଗୀତଗୋବିନ୍ଦ ସଦନରେ ଆୟୋଜିତ ସମ୍ବର୍ଦ୍ଧନା ସଭା।

ସାମାଜିକ ଓ ସାଂସ୍କୃତିକ ଅନୁଷ୍ଠାନ ଜଗତ୍‌ସିଂହପୁର ଜିଲା ବିକାଶ ପରିଷଦ ପକ୍ଷରୁ ଭୁବନେଶ୍ୱରସ୍ଥିତ ଗୀତଗୋବିନ୍ଦ ସଦନରେ ଏକ ସମ୍ବର୍ଦ୍ଧନା ସଭା ଆୟୋଜିତ ହୋଇଯାଇଛି। ଏହି ସଭାରେ ମୁଖ୍ୟ ଅତିଥି ଭାବେ ନାଉଗାଁ ଗୋଠଦା ମଠର ମହନ୍ତ ମହାରାଜ ଚିନ୍ତାମଣି ପର୍ବତ ଗୋସ୍ୱାମୀ ଯୋଗଦେଇ ଜଗତ୍‌ସିଂହପୁର ଜିଲାର ନବନିର୍ବାଚିତ ଏମ୍‌ପି ଏବଂ ବିଧାୟକଙ୍କୁ ସମ୍ବର୍ଦ୍ଧିତ କରିଥିଲେ। ଅତିଥି ଭାବେ ଦକ୍ଷତା ବିକାଶ ମନ୍ତ୍ରୀ ସମ୍ପଦ ଚନ୍ଦ୍ର ସ୍ୱାଇଁ ଯୋଗଦେଇ କହିଥିଲେ, ଜିଲାର ବିକାଶମୂଳକ କାର୍ଯ୍ୟକୁ ଆଗେଇ ନେବାକୁ ଆମେ ପ୍ରତିଶ୍ରୁତିବଦ୍ଧ। ଜିଲାବାସୀଙ୍କ ସହଯୋଗ ରହିଲେ ଜଗତ୍‌ସିଂହପୁର ଆଗାମୀ ଦିନରେ ରାଜ୍ୟର ଏକ ନମ୍ବର ଜିଲା ଭାବେ ପରିଗଣିତ ହେବ। ଏହି ଅବସରରେ ଜଗତସିଂହପୁରରେ ମେଡିକାଲ କଲେଜ ପ୍ରତିଷ୍ଠା ସମେତ ୧୭ଟି ଜନହିତକର ପ୍ରସ୍ତାବ ସମ୍ବଳିତ ପତ୍ର ଅନୁଷ୍ଠାନ ପକ୍ଷରୁ ମନ୍ତ୍ରୀ ଏବଂ ଏମ୍‌ପିଙ୍କୁ ପ୍ରଦାନ କରାଯାଇଥିଲା। ସମ୍ବର୍ଦ୍ଧନା ଅବସରରେ ନବନିର୍ବାଚିତ ଏମ୍‌ପି ବିଭୁପ୍ରସାଦ ତରାଇ, ବିଧାୟକ ଅମରେନ୍ଦ୍ର ଦାସ, ଶାରଦା ପ୍ରସନ୍ନ ଜେନା ଓ ରମାକାନ୍ତ ଭୋଇ ପ୍ରମୁଖ ଉପସ୍ଥିତ ଥିଲେ। ପ୍ରାରମ୍ଭରେ ଅନୁଷ୍ଠାନର ଉପଦେଷ୍ଟା ଡ. କମଳା ପ୍ରସାଦ ମହାପାତ୍ର ସ୍ୱାଗତ ଭାଷଣ ଓ ଅତିଥି ପରିଚୟ ପ୍ରଦାନ କରିଥିବା ବେଳେ ସମ୍ପାଦକ ଡ. ସୌଭାଗ୍ୟ ରାଉତରାୟ ସମ୍ପାଦକୀୟ ବିବରଣୀ ପାଠ କରିଥିଲେ। ପରିଷଦ ମୁଖ୍ୟ ସଂଯୋଜକ ସୂର୍ଯ୍ୟ ମହାନ୍ତିଙ୍କ ତତ୍ତ୍ୱାବଧାନରେ ଆୟୋଜିତ ଏହି ସଭାରେ ଉପଦେଷ୍ଟା ମୀନକେତନ ଦାସ ଉପସ୍ଥିତ ଥିଲେ। ଶେଷରେ ସୂର୍ଯ୍ୟ ମହାନ୍ତି ଧନ୍ୟବାଦ ଦେଇଥିଲେ।

ବିଦ୍ୟାଳୟକୁ ଉନ୍ନୀତ କରିବା ଲାଗି କେନ୍ଦୁଝର ଏମ୍‌ପିଙ୍କ ଦାବି

କେନ୍ଦୁଝର, ୧।୭(ନରେଶ ଚନ୍ଦ୍ର ପଟ୍ଟନାୟକ)

କେନ୍ଦୁଝର ଏମ୍‌ପି ଅନନ୍ତ ନାୟକ ଗଣଶିକ୍ଷା ମନ୍ତ୍ରୀ ନିତ୍ୟାନନ୍ଦ ଗଣ୍ଡଙ୍କୁ ଭେଟି ଦାବି ପତ୍ର ପ୍ରଦାନ କରୁଛନ୍ତି।

କେନ୍ଦୁଝର ଏମ୍‌ପି ଅନନ୍ତ ନାୟକ ରାଜ୍ୟ ଅନୁସୂଚିତ ଜନଜାତି ଓ ଜାତି ଉନ୍ନୟନ ବିଭାଗ ଏବଂ ବିଦ୍ୟାଳୟ ଓ ଗଣ ଶିକ୍ଷାମନ୍ତ୍ରୀ ନିତ୍ୟାନନ୍ଦ ଗଣ୍ଡଙ୍କୁ ସୋମବାର ଭେଟିଛନ୍ତି। ସାକ୍ଷାତ ଅବସରରେ କେନ୍ଦୁଝରର କେତେକ ଉଚ୍ଚ ବିଦ୍ୟାଳୟର ଅପଗ୍ରେଡେସନ ଓ ଅପଗ୍ରେଡ ହୋଇଥିବା ବିଦ୍ୟାଳୟଗୁଡ଼ିକରେ ନାମଲେଖା ପ୍ରକ୍ରିୟା ଆରମ୍ଭ କରିବା ସମ୍ପର୍କରେ ଅନୁରୋଧ କରିଥିଲେ। ଏ ସମ୍ପର୍କରେ ସେ ଏକ ପତ୍ର ମଧ୍ୟ ପ୍ରଦାନ କରିଛନ୍ତି। ପତ୍ରରେ ଏମ୍‌ପି କେନ୍ଦୁଝର ଜିଲାର ଉଚ୍ଚ ମାଧ୍ୟମିକ ବିଦ୍ୟାଳୟକୁ ଅପଗ୍ରେଡ୍ ହୋଇଥିବା ନରଣପୁର ସରକାରୀ (ଏସ୍‌ଏସ୍‌ଡି) ହାଇସ୍କୁଲ, ବସନ୍ତପୁର ସରକାରୀ (ଏସ୍‌ଏସ୍‌ଡି) ହାଇସ୍କୁଲ, ଅସନପାଟ ସରକାରୀ (ଏସ୍‌ଏସ୍‌ଡି) ବାଳିକା ହାଇସ୍କୁଲରେ ଚଳିତ ୨୦୨୪-୨୫ ଶିକ୍ଷାବର୍ଷରୁ ବିଜ୍ଞାନ ପାଠ୍ୟକ୍ରମରେ ନାମଲେଖା ପ୍ରକ୍ରିୟା ଆରମ୍ଭ କରିବା ପାଇଁ ଅନୁରୋଧ କରିଛନ୍ତି। ସେହିପରି ସରକାରୀ (ଏସ୍‌ଏସ୍‌ଡି) ବାଳକ ହାଇସ୍କୁଲ ଶୁଆକାଠି, ସରକାରୀ (ଏସ୍‌ଏସ୍‌ଡି) ବାଳିକା ହାଇସ୍କୁଲ ଗୋନାସିକା, ସରକାରୀ (ଏସ୍‌ଏସ୍‌ଡି) ବାଳିକା ହାଇସ୍କୁଲ ଚିଲଦା, ସରକାରୀ(ଏସ୍‌ଏସ୍‌ଡି) ହାଇସ୍କୁଲ ବକ୍ସିବାରିଗାଁକୁ ହାୟର ସେକେଣ୍ଡାରୀ ସ୍କୁଲକୁ ଉନ୍ନୀତ କରିବାକୁ ମଧ୍ୟ ଉକ୍ତ ପତ୍ରରେ ଅନୁରୋଧ କରିଥିବା ଜଣାପଡ଼ିଛି।

ନୂତନ ଆପରାଧିକ ଆଇନ କାର୍ଯ୍ୟକାରୀ କରିବା ପ୍ରକ୍ରିୟାକୁ ସ୍ଥଗିତ ରଖିବା ଓ ପାର୍ଲାମେଣ୍ଟ ସମେତ ଦେଶବ୍ୟାପୀ ବିତର୍କ ଦାବିରେ ସିପିଆଇ (ଏମ୍-ଏଲ୍) ଲିବରେଶନ ଓଡ଼ିଶା ରାଜ୍ୟ କମିଟି ପକ୍ଷରୁ ସୋମବାର ଭୁବନେଶ୍ୱର ମାଷ୍ଟରକ୍ୟାଣ୍ଟିନ ଛକରେ ବିକ୍ଷୋଭ ପ୍ରଦର୍ଶନ।

ଏମ୍‌କେସିଜିରେ ହେବ ବର୍ନ କେୟାର୍ ୟୁନିଟ୍: ସ୍ୱାସ୍ଥ୍ୟମନ୍ତ୍ରୀ ମହାଲିଙ୍ଗ

ବ୍ରହ୍ମପୁର, ୧।୭ (ସୁବାସ ଚନ୍ଦ୍ର ପାଢ଼ୀ)

ସମୀକ୍ଷା ବୈଠକରେ ଉପସ୍ଥିତ ସ୍ୱାସ୍ଥ୍ୟମନ୍ତ୍ରୀ ମୁକେଶ ମହାଲିଙ୍ଗଙ୍କ ସହ ଅନ୍ୟମାନେ।

ସ୍ୱାସ୍ଥ୍ୟ ଓ ପରିବାର କଲ୍ୟାଣ ମନ୍ତ୍ରୀ ଡ. ମୁକେଶ ମହାଲିଙ୍ଗ ସୋମବାର ବ୍ରହ୍ମପୁର ଗସ୍ତରେ ଆସି ଏମ୍‌କେସିଜି ମେଡିକାଲରେ ସ୍ୱାସ୍ଥ୍ୟସେବା ଉପରେ ସମୀକ୍ଷା କରିଛନ୍ତି। ମଧ୍ୟାହ୍ନରେ ସେ ମେଡିକାଲରେ ପହଞ୍ଚି ପ୍ରଥମେ ସୁପର ସ୍ପେଶାଲିଟି କୋଠାକୁ ଯାଇଥିଲେ। ସେଠାରେ ନେଫ୍ରୋଲୋଜି ବିଭାଗରେ ଡାଏଲିସିସ୍ ପାଇଁ ଥିବା ରୋଗୀଙ୍କ ସହିତ ଠିକ୍ ଭାବେ ସେବା ମିଳୁଛି କି ନାହିଁ ପଚାରି ବୁଝିଥିଲେ। ଏହାପରେ ହୃଦ୍‌ରୋଗ ବିଭାଗରେ ସ୍ୱାସ୍ଥ୍ୟସେବା ସମ୍ପର୍କରେ ବିଭାଗୀୟ ଡାକ୍ତରଙ୍କ ସହିତ ଆଲୋଚନା କରିଥିଲେ। ସେଠାରୁ ମନ୍ତ୍ରୀ କାଜୁଆଲ୍‌ଟିକୁ ଯାଇଥିବା ବେଳେ ବିଭିନ୍ନ ଅବ୍ୟବସ୍ଥା ଦେଖି ଡାକ୍ତରଙ୍କ ସହ କଥା ହୋଇଥିଲେ। ପରେ ମେଡିକାଲ କଲେଜ ପରିସରସ୍ଥ ଟେଲି ମେଡିସିନ ସେଣ୍ଟରରେ ଆୟୋଜିତ ସମୀକ୍ଷା ବୈଠକରେ ଯୋଗ ଦେଇଥିଲେ। ସ୍ୱାସ୍ଥ୍ୟସେବାରେ କିପରି ଉନ୍ନତି ଅଣାଯାଇ ପାରିବ ଓ ମେଡିକାଲରେ ଖାଲି ପଡିଥିବା ଡାକ୍ତର, ନର୍ସ, ଟେକ୍ନିସିଆନ ପଦବୀ ପୂରଣ ସହିତ ଶଯ୍ୟା ସଂଖ୍ୟା ବୃଦ୍ଧି ନିମନ୍ତେ ଆଲୋଚନା ହୋଇଥିଲା। କ୍ୟାମ୍ପସରେ ସୁରକ୍ଷା ବ୍ୟବସ୍ଥା କଡାକଡି କରିବା ଓ ପରିମଳ ବ୍ୟବସ୍ଥାରେ ଉନ୍ନତି ଆଣିବା ଦିଗରେ ମନ୍ତ୍ରୀ ଗୁରୁତ୍ୱ ଦେଇଥିଲେ। କାଜୁଆଲ୍‌ଟିରେ ରୋଗୀ ଯେଭଳି ଠିକ୍ ସମୟରେ ଚିକିତ୍ସାସେବା ପାଇବେ ସେ ଦିଗରେ ଦୃଷ୍ଟି ଦେବାକୁ କହିଥିଲେ। ରୋଗୀସେବାରେ ଉନ୍ନତି ଆଣିବା ପାଇଁ ରାଜ୍ୟ ସରକାର ସମସ୍ତ ପ୍ରକାର ଆନୁଷଙ୍ଗିକ ବ୍ୟବସ୍ଥା ଯୋଗାଇ ଦେବେ ବୋଲି କହିଥିଲେ। ଏହି ଅବସରରେ ମନ୍ତ୍ରୀ ଖବରଦାତାଙ୍କୁ କହିଥିଲେ ଯେ, ସାଧାରଣ ଲୋକେ କେମିତି ଠିକ ସମୟରେ ସ୍ୱାସ୍ଥ୍ୟସେବା ପାଇବେ ସେ ଦିଗରେ ରାଜ୍ୟ ସରକାର ଉଦ୍ୟମ ଜାରି ରଖିଛନ୍ତି। ଲୋକଙ୍କ ହିତ ପାଇଁ କାମ କରାଯାଉଛି। ଦୀର୍ଘଦିନର ଦାବି ଏମ୍‌କେସିଜି ମେଡିକାଲ ପରିସରରେ ବର୍ନ କେୟାର୍ ୟୁନିଟ ପ୍ରତିଷ୍ଠା ଦିଗରେ ସରକାର ସଚେତନ ଅଛନ୍ତି। ବର୍ନ କେୟାର୍ ୟୁନିଟ ସମ୍ପର୍କରେ ସମୀକ୍ଷା ବୈଠକରେ ଆଲୋଚନା ହୋଇଛି। ଖୁବ୍‌ଶୀଘ୍ର ଏହା ଆରମ୍ଭ ହେବ ବୋଲି ମନ୍ତ୍ରୀ ଡ. ମହାଲିଙ୍ଗ ସୂଚନା ଦେଇଛନ୍ତି। କାଜୁଆଲ୍‌ଟିରେ ଥିବା ସମସ୍ୟା ସମାଧାନ ପାଇଁ ତୁରନ୍ତ ପଦକ୍ଷେପ ଗ୍ରହଣ କରାଯିବ। ସାରା ରାଜ୍ୟରେ ଡାକ୍ତର ସମସ୍ୟା ଲାଗି ରହିଛି। ଏ ଦିଗରେ ମୁଖ୍ୟମନ୍ତ୍ରୀଙ୍କ ଦୃଷ୍ଟି ଆକର୍ଷଣ କରି ଖାଲିପଡିଥିବା ପଦବୀ ପୂରଣ ଦିଗରେ ପଦକ୍ଷେପ ନିଆଯିବ। ଯେଉଁ ଡାକ୍ତର ଦାୟିତ୍ୱରେ ଅବହେଳା କରିବେ ସେମାନଙ୍କ ବିରୋଧରେ ବିଭାଗୀୟ କାର୍ଯ୍ୟାନୁଷ୍ଠାନ ଗ୍ରହଣ କରାଯିବ ବୋଲି ମନ୍ତ୍ରୀ କହିଥିଲେ। ସମୀକ୍ଷା ବୈଠକରେ ଅନ୍ୟମାନଙ୍କ ମଧ୍ୟରେ ମତ୍ସ୍ୟ ଓ ପ୍ରାଣୀ ସମ୍ପଦ ବିକାଶ ମନ୍ତ୍ରୀ ଗୋକୁଳାନନ୍ଦ ମଲ୍ଲିକ, ବ୍ରହ୍ମପୁର ବିଧାୟକ କେ. ଅନିଲ କୁମାର, ଏମ୍‌କେସିଜି ମେଡିକାଲ ଅଧୀକ୍ଷକ ତଥା ଭାରପ୍ରାପ୍ତ ଅଧ୍ୟକ୍ଷ ପ୍ରଫେସର ଡା. ସୁଚିତ୍ରା ଦାଶ, ଉପାଧ୍ୟକ୍ଷ ପ୍ରଫେସର ଡା. ନରେନ୍ଦ୍ର ବେହେରା, ରେଜିଷ୍ଟ୍ରାର ସଂଗ୍ରାମ ଶେଖର ପଣ୍ଡାଙ୍କ ସମେତ ବିଭାଗୀୟ ପ୍ରଫେସର ପ୍ରମୁଖ ଉପସ୍ଥିତ ଥିଲେ।

ରାଜ୍ୟ ଖବର

ରାଜଭବନରେ ରାଜ୍ୟପାଳ ରଘୁବର ଦାସଙ୍କୁ ଭେଟୁଛନ୍ତି ନବ ନିଯୁକ୍ତ ମୁଖ୍ୟ ଶାସନ ସଚିବ ମନୋଜ ଆହୁଜା।

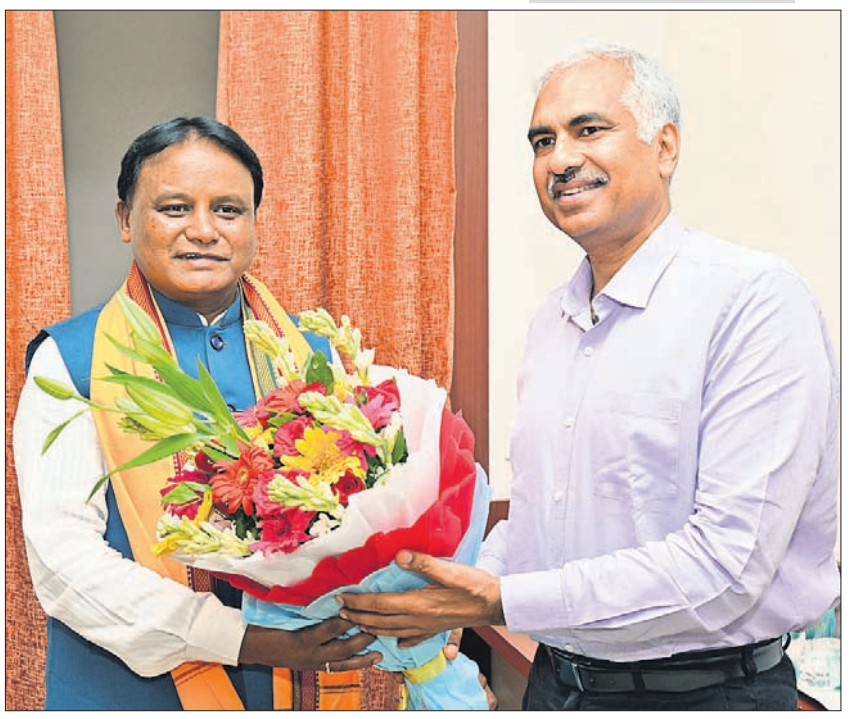
ମୁଖ୍ୟମନ୍ତ୍ରୀ ମୋହନ ଚରଣ ମାଝୀଙ୍କୁ ଭୁବନେଶ୍ୱରସ୍ଥିତ ରାଜ୍ୟ ଅତିଥିଭବନଠାରେ ସାକ୍ଷାତ କରୁଛନ୍ତି ମୁଖ୍ୟ ଶାସନ ସଚିବ ମନୋଜ ଆହୁଜା।

ରତ୍ନଭଣ୍ଡାର ତୁରନ୍ତ ମରାମତି ନେଇ ଆଲୋଚନା

ମୁଖ୍ୟମନ୍ତ୍ରୀଙ୍କୁ ଭେଟିଲେ ସୁଦର୍ଶନ ପଟ୍ଟନାୟକ

ଭୁବନେଶ୍ୱର, ୧।୭(ଶର୍ମିଷ୍ଠା ପାଣିଗ୍ରାହୀ)

ମୁଖ୍ୟମନ୍ତ୍ରୀ ମୋହନ ଚରଣ ମାଝୀଙ୍କୁ ସୋମବାର ଅନ୍ତର୍ଜାତୀୟ ବାଲୁକା ଶିଳ୍ପୀ ପଦ୍ମଶ୍ରୀ ସୁଦର୍ଶନ ପଟ୍ଟନାୟକ ରାଜ୍ୟ ଅତିଥି ଭବନଠାରେ ସୌଜନ୍ୟମୂଳକ ସାକ୍ଷାତ କରିଛନ୍ତି। ରତ୍ନଭଣ୍ଡାରର ମରାମତି ଓ ରକ୍ଷଣାବେକ୍ଷଣା ତୁରନ୍ତ କରିବାକୁ ସେ ଆଲୋଚନା କରିବା ସହ ଏ ସଂକ୍ରାନ୍ତ ଏକ ପତ୍ର ପ୍ରଦାନ କରିଛନ୍ତି। ସୁଦର୍ଶନ କହିଛନ୍ତି, ୨୦୧୮ ମସିହାରେ ଯେଉଁ ରିପୋର୍ଟ ପ୍ରକାଶ ପାଇଥିଲା, ସେହି ଆଧାରରେ ତୁରନ୍ତ ରତ୍ନଭଣ୍ଡାର କାମ ଆରମ୍ଭ କରିଦେବା କଥା। ଦୀର୍ଘ ୬ବର୍ଷ ଧରି ଏ ନେଇ କୌଣସି ପଦକ୍ଷେପ ନିଆଯାଇନାହିଁ। ୨୦୨୩ ରିପୋର୍ଟରେ ମଧ୍ୟ ସ୍ଥିତି ଠିକ୍ ନ ଥିବା ଜଣାପଡ଼ିଥିଲା। ତେଣୁ ବିଳମ୍ବ ନ କରି କିଭଳି ପ୍ରାଥମିକ ସ୍ତରରେ ଏଏସ୍‌ଆଇ ଏହାର ମରାମତି କାମ ଆରମ୍ଭ କରିବ ସେ ନେଇ ପଦକ୍ଷେପ ନେବାକୁ ସେ ମୁଖ୍ୟମନ୍ତ୍ରୀଙ୍କୁ ଅନୁରୋଧ କରିଥିଲେ। ଏଥିସହ ବର୍ଷା ହେବା ପୂର୍ବରୁ କାମ ଆରମ୍ଭ କରିବା ପାଇଁ ସେ ଅନୁରୋଧ କରିଛନ୍ତି। ଅନ୍ୟପକ୍ଷେ ଶ୍ରଦ୍ଧାଳୁଙ୍କ ଦୀର୍ଘଦିନର ଦାବିକୁ ଲକ୍ଷ୍ୟରେ ରଖି ସରକାର ଶ୍ରୀମନ୍ଦିରର ଚାରିଦ୍ୱାର ଖୋଲିଥିବାରୁ ସେ ମୁଖ୍ୟମନ୍ତ୍ରୀଙ୍କୁ ଧନ୍ୟବାଦ ଜଣାଇଥିଲେ। ସରକାର ରତ୍ନଭଣ୍ଡାର ପ୍ରସଙ୍ଗରେ ବିଭାଗୀୟ ଅଧିକାରୀଙ୍କ ସହ ଆଲୋଚନା କରି ତୁରନ୍ତ କାମ ଆରମ୍ଭ କରିବେ ବୋଲି ପ୍ରତିଶ୍ରୁତି ଦେଇଥିବା ସୁଦର୍ଶନ ସୂଚନା ଦେଇଛନ୍ତି।

ଜୁଲାଇରେ ୧୨ ଦିନ ବ୍ୟାଙ୍କ ବନ୍ଦ

ନୂଆଦିଲ୍ଲୀ: ପ୍ରତି ମାସ ଭଳି ଚଳିତ ମାସ ମଧ୍ୟ ଭାରତୀୟ ରିଜର୍ଭ ବ୍ୟାଙ୍କ (ରିଜର୍ଭ ବ୍ୟାଙ୍କ୍ ଅଫ ଇଣ୍ଡିଆ ବା ଆର୍‌ବିଆଇ)ର ବ୍ୟାଙ୍କ ଛୁଟି କ୍ୟାଲେଣ୍ଡର ପ୍ରକାଶ ପାଇଛି। ଏହି କ୍ୟାଲେଣ୍ଡରର ସୂଚନା ଅନୁଯାୟୀ ୨୦୨୪ ଜୁଲାଇରେ ମୋଟ ୧୨ ଦିନ ବ୍ୟାଙ୍କ ବନ୍ଦ ରହିବ। ଏହି ଛୁଟି ସର୍ବଭାରତୀୟସ୍ତରରେ ପଡୁଥିବା ତଥା ବିଭିନ୍ନ ରାଜ୍ୟର ପ୍ରମୁଖ ପର୍ବ ସହିତ ଜୁଲାଇରେ ମୋଟ ୪ଟି ରବିବାର ଏବଂ ୨ଟି ଶନିବାର (୨ୟ ଓ ୪ର୍ଥ ଶନିବାର) ପଡୁଥିବାବେଳେ ଅନ୍ୟ ଦିବସଗୁଡ଼ିକ ପର୍ବପର୍ବାଣି ପାଇଁ ଛୁଟି ରହିବ ବୋଲି ଆର୍‌ବିଆଇ ପକ୍ଷରୁ ବିସ୍ତୃତ ଭାବେ ସୂଚନା ଦିଆଯାଇଛି।

ଜୁନ୍‌ରେ ୧,୬୧,୪୯୭ କୋଟିର ଜିଏସ୍‌ଟି ସଂଗ୍ରହ

ବାର୍ଷିକ ତୁଳନାରେ ୧୨% ଅଧିକ ଆଦାୟ

ନୂଆଦିଲ୍ଲୀ,୧।୭: (ଅଭୟ ଦାଶ)

ଚଳିତ ଆର୍ଥିକ ବର୍ଷର ୩ୟ ମାସରେ ମଧ୍ୟ ରେକର୍ଡ ପରିମାଣର ସାମଗ୍ରୀ ଏବଂ ସେବା ଟିକସ (ଗୁଡ୍‌ସ ଆଣ୍ଡ ସର୍ଭିସ ଟ୍ୟାକ୍ସ ବା ଜିଏସ୍‌ଟି) ସଂଗ୍ରହ ହୋଇଛି ବୋଲି ସୋମବାର ଅର୍ଥ ମନ୍ତ୍ରଣାଳୟ ପକ୍ଷରୁ ବିସ୍ତୃତ ଭାବେ ସୂଚନା ଦିଆଯାଇଛି।

ଉଲ୍ଲେଖଯୋଗ୍ୟ, ୨୦୨୪-୨୫ ଆର୍ଥିକ ବର୍ଷର ୩ୟ ମାସ ବା ଜୁନ୍‌ରେ ଦେଶର ଜିଏସ୍‌ଟି ସଂଗ୍ରହ ୧,୬୧,୪୯୭ କୋଟି ଟଙ୍କାର ଟିକସ ରାଜସ୍ୱ ଆକାରରେ ଆଦାୟ କରାଯାଇଛି। ଏପରିକି ୨୦୨୩-୨୪ ଆର୍ଥିକ ବର୍ଷର ସମାନ ଅବଧି ମଧ୍ୟରେ ୧.୫୭ (୧,୫୭,୦୯୦) ଲକ୍ଷ କୋଟି ଟଙ୍କା ଟିକସ ଆଦାୟ ହୋଇଥିଲାବେଳେ ୨୦୨୩-୨୪ ଆର୍ଥିକ ବର୍ଷର ୩ୟ ମାସରେ ସଂଗୃହୀତ ଟିକସ ପରିମାଣଠାରୁ ୨୦୨୪-୨୫ ଆର୍ଥିକ ବର୍ଷର ଟିକସ ପରିମାଣ ୧୨% ଅଧିକ ହୋଇଛି ବୋଲି ମନ୍ତ୍ରଣାଳୟ ପକ୍ଷରୁ ବିସ୍ତୃତ ଭାବେ ଉଲ୍ଲେଖ କରାଯାଇଛି।

ସେହିଭଳି ୨୦୨୪ ଜୁନ୍‌ରେ ସଂଗୃହୀତ ମୋଟ୍ ଜିଏସ୍‌ଟି ରାଜସ୍ୱ ୧,୬୧,୪୯୭ କୋଟି ଟଙ୍କା ସଂଗ୍ରହ ହୋଇଥିଲାବେଳେ ସେଥିମଧ୍ୟରୁ କେନ୍ଦ୍ରୀୟ ଟିକସ (ସିଜିଏସ୍‌ଟି) ୩୧,୦୧୩ କୋଟି ଟଙ୍କା ଏବଂ ରାଜ୍ୟ ଜିଏସ୍‌ଟି (ଏସ୍‌ଜିଏସ୍‌ଟି) ୩୮,୨୯୨ କୋଟି ଟଙ୍କା ସାମିଲ ରହିଛି। ସେହିପରି ଆଇଜିଏସ୍‌ଟି ବାବଦରେ ୮୦,୨୯୨ କୋଟି (ସାମଗ୍ରୀ ଆମଦାନୀ ବାବଦରେ ୩୯,୦୩୫ କୋଟି ଟଙ୍କା ଅନ୍ତର୍ଭୁକ୍ତ) ଏବଂ ସେସ୍ ବାବଦରେ ୧୧,୯୦୦ କୋଟି (ସାମଗ୍ରୀ ଆମଦାନୀ ଉପରେ ୧୦୨୮ କୋଟି ଟଙ୍କା ସାମିଲ) ଟଙ୍କାର ରାଜସ୍ୱ ଟିକସ ଆକାରରେ ଆଦାୟ କରାଯାଇଛି। ଅପରପକ୍ଷରେ କେନ୍ଦ୍ର ସରକାର ସିଜିଏସ୍‌ଟି ବାବଦରେ ୩୬,୨୨୪ କୋଟି ଟଙ୍କା ଏବଂ ଆଇଜିଏସ୍‌ଟିରୁ ଏସଜିଏସ୍‌ଟି ବାବଦରେ ୩୦,୨୬୯ କୋଟି ଟଙ୍କା ସରକାର ପରିଶୋଧ କରିଛନ୍ତି। ଏପରିକି ୨୦୨୪ ଜୁନ୍‌ରେ ସରକାର ସିଜିଏସ୍‌ଟି ବାବଦକୁ ୬୭,୨୩୭ ଏବଂ ଏସ୍‌ଜିଏସ୍‌ଟି ବାବଦକୁ ୬୮,୫୬୧ କୋଟି ଟଙ୍କାର ସେଟଲମେଣ୍ଟ କରିଛନ୍ତି।

ଅପରପକ୍ଷରେ ଓଡ଼ିଶାରୁ ମଧ୍ୟ ଚଳିତ ଆର୍ଥିକ ବର୍ଷର ୩ୟ ମାସରେ ୪୯୮୭.୨୭ କୋଟି ଟଙ୍କାର ଟିକସ ସଂଗ୍ରହ କରାଯାଇଥିଲାବେଳେ ଗତ ଆର୍ଥିକ ବର୍ଷର ଏହି ସମୟ ମଧ୍ୟରେ ଟିକସ ପରିମାଣ ୪୩୯୮ କୋଟି ଟଙ୍କା ଥିଲା, ଯାହା ଚଳିତ ଆର୍ଥକ ବର୍ଷର ୩ୟ ମାସର ଅବଧି ମଧ୍ୟରେ ୧୦% ବୃଦ୍ଧି ପାଇଛି ବୋଲି ଅର୍ଥ ମନ୍ତ୍ରଣାଳୟ ବିଜ୍ଞପ୍ତିରେ ଉଲ୍ଲେଖ କରାଯାଇଛି।

ଶେୟାର ବଜାରରେ ଉତ୍ସାହ

ନୂଆଦିଲ୍ଲୀ,୧।୭: (ଅଭୟ ଦାଶ)

ଦିନକପରେ ପୁଣିଥରେ ଘରୋଇ ଶେୟାର ବଜାର କାରବାରରେ ପରିବର୍ତ୍ତନ ଘଟିଛି। ଏପରିକି ଚଳିତ ସପ୍ତାହର ପ୍ରଥମ ଦିନ (କାର୍ଯ୍ୟ ଦିବସ)ର ଫଳାଫଳ ଅନୁଯାୟୀ ଶେୟାର ବଜାରର ନିବେଶକମାନେ ଲକ୍ଷାଧିକ ଟଙ୍କାର ନିବେଶ ହରାଇଛନ୍ତି। ବିଶେଷକରି ସୋମବାର ବମ୍ବେ ଷ୍ଟକ୍ ଏକ୍ସଚେଞ୍ଜ(ବିଏସ୍‌ଇ)ର ସେନସେକ୍ସ ୪୪୩ (୪୪୩.୪୬) ପଏଣ୍ଟ ବଢି ୭୯,୪୭୬ (୭୯,୪୭୬.୧୯) ଅଙ୍କରେ କାରବାର ବନ୍ଦ କରିଥିଲା। ସେହିଭଳି ନ୍ୟାଶନାଲ ଷ୍ଟକ୍ ଏକ୍ସଚେଞ୍ଜ (ଏନ୍‌ଏସ୍‌ଇ)ର ନିଫ୍ଟି-୫୦ରେ ମଧ୍ୟ ୧୩୧ (୧୩୧.୩୫) ପଏଣ୍ଟ ବୃଦ୍ଧି ଘଟି ୨୪,୧୪୨ (୨୪,୧୪୧.୯୫) ଅଙ୍କରେ କାରବାର ବନ୍ଦ ହୋଇଥିଲା। ଅପରପକ୍ଷରେ ବିଏସ୍‌ଇ ସେନସେକ୍ସର ମିଡକ୍ୟାପ୍ ଓ ସ୍ମଲକ୍ୟାପ୍ ଶେୟାରଗୁଡ଼ିକର ଇଣ୍ଡେକ୍ସ ସହିତ ଏନ୍‌ଏସ୍‌ଇ ନିଫ୍ଟି ମିଡକ୍ୟାପ, ସ୍ମଲକ୍ୟାପ ଏବଂ ବ୍ୟାଙ୍କ ଶେୟାରଗୁଡ଼ିକର କାରବାରରେ ମଧ୍ୟ ପରିବର୍ତ୍ତନ ହୋଇଛି।

କମିଲା କମର୍ସିଆଲ ଗ୍ୟାସ୍ ଦର

ନୂଆଦିଲ୍ଲୀ,୧।୭: (ଅଭୟ ଦାଶ)

କ୍ରମାଗତ ଭାବେ ଘରୋଇ ବଜାରରେ କମର୍ସିଆଲ ଗ୍ୟାସ୍ (୧୯ କିଗ୍ରା) ଦର ହ୍ରାସ ପାଉଥିବାବେଳେ ଘରୋଇ ଗ୍ୟାସ୍ (୧୪.୨କିଗ୍ରା) ଦର ଦୀର୍ଘ ମାସ ହେବ ସ୍ଥିର ରହିଛି। ଏପରିକି ୨୦୨୪ ଜୁଲାଇରେ ଭୁବନେଶ୍ୱରର କମର୍ସିଆଲ ଗ୍ୟାସ (୧୯କିଗ୍ରା) ଦର ପ୍ରାୟ ୩୦ (୨୯.୫୦ ଟଙ୍କା) ଟଙ୍କା କମିଥିବାବେଳେ ନୂଆଦିଲ୍ଲୀରେ ମଧ୍ୟ ସମାନ ଗ୍ୟାସ୍ ୩୦ ଟଙ୍କା ହ୍ରାସ ପାଇଛି। ଉଲ୍ଲେଖଯୋଗ୍ୟ, ଦେଶର ପ୍ରମୁଖ ଗ୍ୟାସ୍ ବିପଣନକାରୀ କମ୍ପାନୀଗୁଡ଼ିକ ପକ୍ଷରୁ ସୋମବାର ଚଳିତ ମାସର ଦର ସୂଚୀ (ନୂଆ ଦର) ଲାଗୁ ହୋଇଛି। ଏହି ସୂଚୀ ଅନୁଯାୟୀ ଭୁବନେଶ୍ୱରରେ କମର୍ସିଆଲ ଗ୍ୟାସ (୧୯ କିଗ୍ରା) ଦର ୨୯.୫୦ ଟଙ୍କା କମି ୧୭୯୫ ଟଙ୍କାରେ ପହଞ୍ଚିଛି। ଏହା ପୂର୍ବରୁ (ଗତ ମାସ) କମର୍ସିଆଲ ଗ୍ୟାସ (୧୯କିଗ୍ରା) ଦର ୧୮୨୪.୫୦ ଟଙ୍କା ଥିଲାବେଳେ ଘରୋଇ ଗ୍ୟାସ୍ (୧୪.୨କିଗ୍ରା) ଦର ପୂର୍ବ ପରି ୮୨୯ ଟଙ୍କାରେ କାରବାର ହେଉଛି। ନୂଆଦିଲ୍ଲୀରେ କମର୍ସିଆଲ ଗ୍ୟାସ (୧୯କିଗ୍ରା) ଦର ୩୦ ଟଙ୍କା ହ୍ରାସ ଘଟି ୧୬୪୬ଟଙ୍କା ହୋଇଥିଲାବେଳେ ଘରୋଇ ଗ୍ୟାସ (୧୪.୨ କିଗ୍ରା) ଦର ୮୦୩ ଟଙ୍କାରେ ରହିଛି। କୋଲକାତା, ମୁମ୍ବାଇ ଏବଂ ଚେନ୍ନାଇ ଭଳି ପ୍ରମୁଖ ସହରରେ କମର୍ସିଆଲ ଗ୍ୟାସ ଦର ଯଥାକ୍ରମେ ୧୭୫୬ଟଙ୍କା, ୧୬୯୮ଟଙ୍କା ଏବଂ ୧୮୦୯ଟଙ୍କାରେ କାରବାର ହେଉଥିଲାବେଳେ ଉପରୋକ୍ତ ସହରଗୁଡ଼ିକରେ ଘରୋଇ ଗ୍ୟାସ ଦର ଯଥାକ୍ରମେ ୮୨୯ ଟଙ୍କା, ୮୦୨.୫୦ଟଙ୍କା ଏବଂ ୮୧୮.୫୦ ଟଙ୍କାରେ କାରବାର ହେଉଛି। ବିମାନ ଇନ୍ଧନ ଦର ୧.୨% ବୃଦ୍ଧି ପ୍ରତି କିଲୋଲିଟର ପିଛା ୧,୧୭୯.୩୭ ଟଙ୍କାରେ କାରବାର ହେଉଛି।

ସାଲିମାର ପେଣ୍ଟ୍‌ସର ନୂତନ ଉତ୍ପାଦ

ନୂଆଦିଲ୍ଲୀ,୧।୭: (ଅଭୟ ଦାଶ)

ଦେଶର ପ୍ରମୁଖ ପେଣ୍ଟ ବ୍ରାଣ୍ଡ୍ ତଥା ସାଲିମାର ପେଣ୍ଟ୍‌ସ ଲିମିଟେଡର ନୂତନ ଉତ୍ପାଦ ବା ଫ୍ଲାଗ୍‌ଶିପ ପ୍ରଡକ୍ଟ 'ହିରୋ'ର ଅନାବରଣ ନିକଟରେ ହୋଇଯାଇଛି। ଏପରିକି କମ୍ପାନୀର ଅଭିନବ କ୍ୟାମ୍ପେନ ଅପ୍‌ଗ୍ରେଡ୍ କିୟା କ୍ୟା'ର ଏହା ଏକ ଅଂଶ ହୋଇ ରହିଛି, ଯାହା ଉପଭୋକ୍ତାମାନଙ୍କୁ ଉତ୍କୃଷ୍ଟମାନର ଟେକ୍ନୋଲୋଜି ବ୍ୟବହାର କରି ପ୍ରସ୍ତୁତ କରାଯାଇଥିବା ପେଣ୍ଟଗୁଡିକ ସହ ନିଜର ଘରଗୁଡିକୁ ଉନ୍ନତ କରିବା ପାଇଁ ଅନୁପ୍ରାଣିତ କରୁଛି। ଏ ସମ୍ପର୍କରେ ସାଲିମାର ପେଣ୍ଟ୍‌ସର ସେଲ୍‌ସ ଓ ମାର୍କେଟିଂ ବିଭାଗର ନିର୍ଦ୍ଦେଶକ କୁଲଦୀପ ରାଇନା କହିଛନ୍ତି, ଏହି କାର୍ଯ୍ୟକ୍ରମ ଉଦ୍ଭାବନ ଓ ଉତ୍କର୍ଷତା ହାସଲ କରିବା ପ୍ରତି ସାଲିମାର ପେଣ୍ଟ୍‌ସର ନିରନ୍ତର ପ୍ରୟାସକୁ ସୂଚିତ କରୁଛି। ଆମେ ହିରୋ ସୁପର ପ୍ରିମିୟମ ଇଣ୍ଟେରିୟର ଇମଲ୍‌ସନର ସଫଳତା ଦ୍ୱାରା ଉତ୍ସାହିତ ଅଛୁ, ଯାହା ଏକ ବର୍ଷ ମଧ୍ୟରେ ଗ୍ରାହକଙ୍କ ମଧ୍ୟରେ ପ୍ରମୁଖ ପସନ୍ଦର ବିକଳ୍ପରେ ପରିଣତ ହୋଇଛି। ଉଡ୍ କୋଟିଂ ଓ ଜିରୋ ଡ୍ୟାମ୍ପ ୱାଟରପ୍ରୁଫିଂ ପ୍ରଡକ୍ଟ ସମେତ ଆମର ବିସ୍ତୃତ ଶୃଙ୍ଖଳା ବିଶେଷକରି ମୌସୁମୀ ଆସିଥିବାରୁ କାନ୍ଥଗୁଡିକୁ ଆର୍ଦ୍ରତା ଓ କ୍ଷତିରୁ ସୁରକ୍ଷିତ ରଖିବା ପାଇଁ ଉପଯୁକ୍ତ ଅଟେ। ଆମେ ନିଶ୍ଚିତ ଯେ ଏହି ନୂତନ ଉତ୍ପାଦଗୁଡିକୁ ଆମର ଗ୍ରାହକମାନେ ବହୁମାତ୍ରାରେ ଗ୍ରହଣ କରିବେ। ସେହିଭଳି ସାଲିମାର ପେଣ୍ଟ୍‌ସ ଅତ୍ୟାଧୁନିକ ଟେକ୍ନୋଲୋଜି ସହ ଇଲାଷ୍ଟୋମେରିକ ଗୁଣ ଓ ଫାଇବରର ସୁଦୃଢ଼ତା ବିଶିଷ୍ଟ ୱାଟରପ୍ରୁଫିଙ୍ଗ୍ ସଲ୍ୟୁଶନ୍‌ଗୁଡିକର ଏକ ଆଧୁନିକ କଲେକ୍ସନ ବୋଲି କୁହାଯାଉଛି। ଏପରିକି ଏହା ୱାଟର ସିପେଜ ଓ ଢାଞ୍ଚାଗତ କ୍ଷତିକୁ ରୋକିବା ପାଇଁ ଉତ୍କୃଷ୍ଟ କ୍ରାକ୍-ବ୍ରିଜିଂ କ୍ଷମତା ସୁନିଶ୍ଚିତ କରିଥିଲାବେଳେ ପ୍ରଭାବୀ ରୂପେ କ୍ଷୁଦ୍ରତମ ଫାଟଗୁଡିକୁ ମଧ୍ୟ ବନ୍ଦ ବା ସିଲ୍ ମଧ୍ୟ କରିଥାଏ। ସେହିପରି ସ୍ଥାୟିତ୍ୱ ପ୍ରତି କମ୍ପାନୀର ପ୍ରତିବଦ୍ଧତା ଜିରୋ ଡ୍ୟାମ୍ପ ଆଡ୍‌ଭାନ୍ସ ଓ ଜିରୋ ଡ୍ୟାମ୍ପ ସ୍ମାର୍ଟ ଭଳି ଉତ୍ପାଦଗୁଡିକରେ ପ୍ରଦର୍ଶିତ ହେଉଛି, ଯାହା ଡୁଆଲ ସିପେଜ ରେଜିଷ୍ଟାନ୍ସ ଦେଇଥାଏ।

ପତଞ୍ଜଳି ଆୟୁର୍ବେଦକୁ ଅଧିଗ୍ରହଣ କରିବ ପିଏଫ୍‌ଏଲ୍

ଭୁବନେଶ୍ୱର,୧।୭(ଅନୁରାଧା ମହାରଣା)

ପତଞ୍ଜଳି ଫୁଡ୍ ଲିମିଟେଡ୍(ପିଏଫଏଲ) ବୋର୍ଡ ଏହାର ପ୍ୟାରେଣ୍ଟ କମ୍ପାନୀ ପତଞ୍ଜଳି ଆୟୁର୍ବେଦର 'ହୋମ୍ ଆଣ୍ଡ ପର୍ସନାଲ କେୟାର' ବ୍ୟବସାୟ କ୍ରୟ ପ୍ରସ୍ତାବକୁ ଅନୁମୋଦନ କରିଛି। ଏହି ବ୍ୟବସାୟ କିଣିବା ପାଇଁ ପତଞ୍ଜଳି ଫୁଡ୍ସ ଲମ୍ପସମ ମୂଲ୍ୟ ନିର୍ଦ୍ଧାରଣ ପାଇଁ ୧,୧୦୦ କୋଟି ଟଙ୍କା ଖର୍ଚ୍ଚ କରିବ। ପତଞ୍ଜଳି ଫୁଡସ୍ ଅଗ୍ରଣୀ ଏଫ୍‌ଏମସିଜି କମ୍ପାନୀ ହେବା ଲକ୍ଷ୍ୟରେ ଏହି ଅଧିଗ୍ରହଣ କରୁଛି। ପତଞ୍ଜଳି ଆୟୁର୍ବେଦ ଲିମିଟେଡ (ପାଲ)ର ହୋମ ଆଣ୍ଡ ପର୍ସନାଲ କେୟାର ବ୍ୟବସାୟରେ ଭାରତର ଏଫ୍‌ଏମସିଜି କ୍ଷେତ୍ରରେ ଏକ ଦୃଢ଼ ବ୍ରାଣ୍ଡ ଇକ୍ୱିଟି ଅଛି। ଏହା ବ୍ୟତୀତ ସମଗ୍ର ଦେଶରେ ଏହାର ଏକ ବିଶ୍ୱସ୍ତ ଉପଭୋକ୍ତା ଆଧାର ଅଛି। ସୋମବାର କାରବାର ଶେଷ ହେବା ପରେ ପତଞ୍ଜଳି ଫୁଡ୍‌ସ ଲିମିଟେଡର ଶେୟାର ୭.୪୫% ବୃଦ୍ଧି ସହିତ ୧,୭୧୦ ଟଙ୍କା ବନ୍ଦ ହୋଇଯାଇଥିଲା। ଏହା ସହିତ କମ୍ପାନୀର ମାର୍କେଟ କ୍ୟାପ ୫୮.୫୪ ହଜାର କୋଟି ଟଙ୍କା ହୋଇଛି। ଗତ ଏକ ବର୍ଷ ମଧ୍ୟରେ କମ୍ପାନୀର ଶେୟାରଗୁଡିକ ଏହାର ନିବେଶକମାନଙ୍କୁ ୪୩.୪୯% ରିଟର୍ନ ଦେଇଛି। ପତଞ୍ଜଳି ଫୁଡ୍‌ସ୍ କହିଛି ଯେ, କମ୍ପାନୀ ଏବଂ ପତଞ୍ଜଳି ଆୟୁର୍ବେଦ ୩% କାରବାର ଭିତ୍ତିକ ଶୁଳ୍କ ତଥା ଅନ୍ୟାନ୍ୟ ସର୍ତ୍ତାବଳୀ ପାଇଁ ୨୦ ବର୍ଷର ଲାଇସେନ୍ସ ଚୁକ୍ତିରେ ସହମତ ହୋଇଛନ୍ତି। ଏହି ଅଧିଗ୍ରହଣ ପତଞ୍ଜଳି ବ୍ରାଣ୍ଡର ଏଫ୍‌ଏମସିଜି ଉତ୍ପାଦ ପୋର୍ଟଫୋଲିଓର ଏକୀକରଣକୁ ତ୍ୱରାନ୍ୱିତ କରିବ।

ପ୍ରି-ସିଡ୍ ଫଣ୍ଡିଙ୍ଗ୍ ଜରିଆରେ ପାଣ୍ଠି ହାସଲ

ନୂଆଦିଲ୍ଲୀ,୧।୭: (ଅଭୟ ଦାଶ)

ଦେଶର ପ୍ରମୁଖ ଘରୋଇ ସଂସ୍ଥା ତଥା ଅଗ୍ରଣୀ ଷ୍ଟାର୍ଟଅପ୍ କମ୍ପାନୀ (ଭିଜୁଆଲ ଟେଲିମ୍ୟାଟିକ୍ସ ସ୍ପେଶ କ୍ଷେତ୍ରରେ 'କୌସିଓ' ହେଉଛି ଏକ ପ୍ରମୁଖ ଷ୍ଟାର୍ଟଅପ୍) 'କୌସିଓ' ପ୍ରି-ସିଡ ଫଣ୍ଡିଙ୍ଗ୍ ଜରିଆରେ ପାଣ୍ଠି ସଂଗ୍ରହ କରିଥିବା ସମ୍ପର୍କରେ ବିସ୍ତୃତ ଭାବେ ଘୋଷଣା କରାଯାଇଛି। ଏପରିକି କମ୍ପାନୀ ନିକଟରେ ଆଣ୍ଟଲର, ୮ଆଇ ଓ ଏୟୁ ବ୍ୟାଙ୍କ ନେତୃତ୍ୱରେ ପ୍ରାୟ ୬.୩ କୋଟି ଟଙ୍କାର ଏକ ପ୍ରି-ସିଡ ପାଣ୍ଠି ହାସଲ କରିଛି। ଉଲ୍ଲେଖଯୋଗ୍ୟ, କୌସିଓର ପ୍ରାରମ୍ଭିକ ବିଶ୍ୱସନୀୟ ଗ୍ରାହକ ଓ ପ୍ରମୁଖ ଆଞ୍ଜେଲ ଇନ୍‌ଭେଷ୍ଟରମାନଙ୍କ ଅତିରିକ୍ତ ଅଂଶଗ୍ରହଣ ସହିତ ଇକ୍ୱିଟି ଓ ଡେବ୍‌ଟର ଏକ ମିଶ୍ରଣ ଏହି ଫଣ୍ଡିଙ୍ଗ୍‌କୁ ଆଣ୍ଟଲର, ୮ଆଇ ଭେଞ୍ଚର୍ସ ଓ ଏୟୁ ସ୍ମଲ ଫାଇନାନ୍ସ ବ୍ୟାଙ୍କ ପରିଚାଳନା କରିଥିଲେ। ଅଙ୍କିତ ଆଚାର୍ଯ୍ୟ ଏବଂ ପ୍ରାଞ୍ଜଲ ନାଧାନିଙ୍କ ଦ୍ୱାରା ସ୍ଥାପିତ କୌସିଓ ଭାରତର ଯାତାୟାତ ଓ ପରିବହନ କ୍ଷେତ୍ରର ସୁରକ୍ଷା ଚିନ୍ତାଗୁଡିକୁ ଦୂର କରିବା ପାଇଁ ଉତ୍ସର୍ଗୀକୃତ ହୋଇଛନ୍ତି। ଏ ସମ୍ପର୍କରେ କୌସିଓର ସହ-ପ୍ରତିଷ୍ଠାତା ତଥା ସିଇଓ ଅଙ୍କିତ ଆଚାର୍ଯ୍ୟ କହିଛନ୍ତି, ଟେଲିମ୍ୟାଟିକ୍ସ ଦ୍ରୁତ ଗତିରେ ବିକଶିତ ହୋଇଛି। ଏପରିକି ଭାରତରେ କନେକ୍ଟିଭିଟିକୁ ଧାରଣ କରିବା ପାଇଁ ଜିପିଏସ୍, ବ୍ଲୁଟୁଥ୍ ଓ ପୋର୍ଟେବୁଲ ନାଭିଗେଶନରୁ ଆଗକୁ ବଢିଛି, ବର୍ତ୍ତମାନ ପର୍ଯ୍ୟନ୍ତ ସଡକ ସୁରକ୍ଷା ପଦକ୍ଷେପଗୁଡିକ ଉପରେ ଧ୍ୟାନ ଦିଆଯାଉଥିଲା କିନ୍ତୁ ବିଶେଷ କରି ଦେଶର ଉଚ୍ଚ ଦୁର୍ଘଟଣା ହାରକୁ ଦୃଷ୍ଟିରେ ରଖି ଏହାକୁ ବର୍ତ୍ତମାନ ସକ୍ରିୟ ବାସ୍ତବ-ସମୟ ପ୍ରତିକ୍ରିୟାଶୀଳତା ପାଇଁ ସ୍ଥାନାନ୍ତର କରାଯିବ। ଆଣ୍ଟଲର୍‌ରେ ପାର୍ଟନର ଥିବା ନୀତିନ ଶର୍ମା କହିଛନ୍ତି, କୌସିଓରେ ଆମର ନିବେଶ ପରିବହନ ଶିଳ୍ପରେ ଅଭିନବ ସମାଧାନକୁ ବିକଶିତ କରିବା ପ୍ରତି ଆମର ପ୍ରତିବଦ୍ଧତାକୁ ସୂଚିତ କରୁଛି। ୮ଆଇ ଭେଞ୍ଚର୍ସରେ ଜେନେରାଲ ପାର୍ଟନର୍ ଥିବା ବିଶ୍ୱନାଥ ଭି କହିଛନ୍ତି, କୌସିଓର ସମାଧାନଗୁଡିକ ଭିଡିଓ ଟେଲିମ୍ୟାଟିକ୍ସର ବ୍ୟାପକ ଗ୍ରହଣୀୟତାର ପ୍ରତିଶ୍ରୁତି ଦେଉଛି।

ସୋମବାର ଅପରାହ୍ନ ୫ଟାରେ ମହାକାଶରୁ ଉତ୍ତୋଳିତ ପାଣିପାଗର ଚିତ୍ର।

ଢଗଢମାଳି

(କ୍ରମେ ଲୋକମୁଖରୁ ଓ ଜନମାନସରୁ ବିସ୍ମୃତ ହେଉଥିବା ଢଗଢମାଳିକୁ ପାଠିକା-ପାଠକଙ୍କ ନିକଟରେ ପହଞ୍ଚାଇବା ସକାଶେ ଧରିତ୍ରୀର ପ୍ରୟାସ)

ଅଲାଙ୍କୁକ ଷାଠିଆ
ପାନ ନାହିଁ ଗୁଆ ନାହିଁ
ଖାଲି ବଟୁଆ।।

ଦୀନହୀନ ଦରିଦ୍ର ବ୍ୟକ୍ତିଙ୍କ ପକ୍ଷେ ବଡ଼ଲୋକୀ ପଣିଆ ଶୋଭା ପାଇ ନ ଥାଏ। ନିଃସ୍ୱ ବ୍ୟକ୍ତି ଉପରକୁ ଚାକଚକ୍ୟ ଦେଖାଉଥିବା ଉପଲକ୍ଷେ ଏଭଳି ବ୍ୟଙ୍ଗୋକ୍ତି ପ୍ରକାଶ କରାଯାଇଛି।

ଅଗନ ଗଛର ମୁଣ୍ଡି ହଳଦୀ ଲୋ
ଝିଙ୍କର ଗଛର ଛାଇ
ଆଡ଼ ହୋଇଯାଅ ଟୋକା ଦିଅରଲୋ
ମୁଁ ଯିବି ଚାଉଳ ଧୋଇ।

ନୂଆକରି ଶାଶୁଘରେ ପାଦ ଦେଇଥିବା ବୋହୂ ମନରେ ଲାଜ ଓ ସଂକୋଚ ଭାବ ରହିଥାଏ। ଘରର ପୁରୁଷ ସଦସ୍ୟଙ୍କ ଆଗରେ ସେ ନିଜକୁ ଅସହଜ ମନେକରିଥାଏ। ଏପରିସ୍ଥଳେ ଚାଉଳ ଧୋଇବା ପାଇଁ ଯାଉଥିବା ବୋହୂଟି ବୟସ୍କ ଦିଅରକୁ ଆଡ଼ ହୋଇଯିବା ନେଇ ଅନୁରୋଧ କରିବା ଅର୍ଥରେ ଏଭଳି ଉକ୍ତି ବର୍ଣ୍ଣନା କରାଯାଇଛି।

ଓଡ଼ିଆ ଢଗଢମାଳି ଓ ରୂଢ଼ି ପ୍ରୟୋଗ-ଏ.କେ. ମିଶ୍ର ପବ୍ଲିଶର୍ସ ପ୍ରା:ଲିଃ

ରାଜ୍ୟ ଖବର

ଦୁର୍ଘଟଣା ନେଲା ୪ ଜୀବନ

ପିକ୍‌ଅପ୍ ଧକ୍କାରେ ଦୁଇ ବାଇକ ଆରୋହୀ ମୃତ

ପାପଡ଼ାହାଣ୍ଡି,୧।୭ (ସ୍ୱପ୍ନଜିତ ପଟ୍ଟନାୟକ)

ନବରଙ୍ଗପୁର ଜିଲା ପାପଡ଼ାହାଣ୍ଡି ବ୍ଲକ ତୁମ୍ବର୍ଲା ଫାଣ୍ଡି ଝାଡ଼କୁସୁମୀ ଛକ ନିକଟରେ ସୋମବାର ପିକ୍‌ଅପ୍ ଭ୍ୟାନ ଧକ୍କାରେ ଦୁଇ ବାଇକ ଆରୋହୀଙ୍କ ମୃତ୍ୟୁ ହୋଇଛି। ସେମାନେ ହେଲେ ପାପଡ଼ାହାଣ୍ଡି ବ୍ଲକ ପାତ୍ରଗୁଡାର ପ୍ରସାଦ ଭତରା ଓ ବାଲିଗୁଡ଼ା ଗ୍ରାମର ରେବତୀ ଯାନୀ। ସୂଚନାନୁଯାୟୀ, ମଇଦଲପୁର ପଟରୁ ଏକ ବାଇକ (ଓଡି-୨୪ଜେ -୦୦୮୩) ଯୋଗେ ଉଭୟ ପ୍ରସାଦ ଓ ରେବତୀ ପାପଡ଼ାହାଣ୍ଡି ଆଡକୁ ଆସୁଥିଲେ। ବିପରୀତ ଦିଗରୁ ଦ୍ରୁତଗତିରେ ଆସୁଥିବା ଏକ ବାଇକ ସାମ୍ନା ପଟୁ ସେମାନଙ୍କୁ ଧକ୍କା ଦେଇଥିଲା। ଘଟଣାସ୍ଥଳରେ ପ୍ରସାଦଙ୍କ ମୃତ୍ୟୁ ହୋଇଥିବାବେଳେ ସ୍ଥାନୀୟ ଲୋକେ ଗୁରୁତର ଅବସ୍ଥାରେ ରେବତୀଙ୍କୁ ଉଦ୍ଧାର କରି ପାପଡ଼ାହାଣ୍ଡି ଗୋଷ୍ଠୀ ସ୍ୱାସ୍ଥ୍ୟକେନ୍ଦ୍ରରେ ଭର୍ତ୍ତି କରିଥିଲେ। ସେଠାରେ ଚିକିତ୍ସାଧୀନ ଅବସ୍ଥାରେ ତାଙ୍କର ମୃତ୍ୟୁ ହୋଇଛି। ପାପଡାହାଣ୍ଡି ପୋଲିସ ପିକ୍‌ଅପ୍ ଡ୍ରାଇଭର ଓ ହେଲ୍‌ପରଙ୍କୁ ଥାନାରେ ଅଟକ ରଖିଛି। ଗାଡ଼ି ୨ଟିକୁ ଜବତ କରିବା ସହିତ କେସ୍ ନଂ. ୧୪୬/୨୪ରେ ମାମଲା ରୁଜୁ କରି ଘଟଣାର ତଦନ୍ତ କରୁଛି।

କଲଭର୍ଟର ୨୦ ଫୁଟ୍ ତଳକୁ ଖସିଲା କାର୍: ଜଣେ ମୃତ, ୩ ଗୁରୁତର

ମୁନିଗୁଡ଼ା,୧।୭ (ନନ୍ଦ କିଶୋର ପଟ୍ଟନାୟକ)

ଦୁର୍ଘଟଣାଗ୍ରସ୍ତ କାର୍

ଆନ୍ଧ୍ରପ୍ରଦେଶର କାକିନାଡ଼ା ସହରର ୫ ଜଣ ବ୍ୟକ୍ତି ବରଗଡ଼ ଜିଲ

ଜନ୍ମଦିନର ଶୁଭେଚ୍ଛା

ନାମ: .....
ବୟସ:.....
ଜନ୍ମ ତାରିଖ: .....

ଗୁନ୍‌ଗୁନ୍
ପରିବାରବର୍ଗ

ଏଠାରେ ୨ X ୨ ସେ.ମି. ଫଟୋ ଲଗାନ୍ତୁ

ସର୍ତ୍ତାବଳୀ: ଏହି କୁପନ ବ୍ୟବହାର କରି ସମ୍ପୂର୍ଣ୍ଣ ମାଗଣାରେ ଜନ୍ମଦିନର ଶୁଭେଚ୍ଛା ଜଣାନ୍ତୁ। ଫଟୋଗ୍ରାଫ ସହିତ କୁପନଟି ପ୍ରକାଶନ ତାରିଖର ୭ ଦିନ ପୂର୍ବରୁ ଜନ୍ମଦିନ ଶୁଭେଚ୍ଛା, ଧରିତ୍ରୀ, ବି-୨୬, ଉତ୍କଳଗଡ ଶିଳ୍ପାଞ୍ଚଳ, ଭୁବନେଶ୍ୱର-୧୦ ଠିକଣାରେ ପହଞ୍ଚିବା ଆବଶ୍ୟକ।

୧୦ ଉଇକେଟରେ ଜିତିଲା ଭାରତ

ଦକ୍ଷିଣ ଆଫ୍ରିକା ବିପକ୍ଷରେ ମହିଳା ଟେଷ୍ଟ ମ୍ୟାଚ ବିଜୟୀ ଭାରତୀୟ ଦଳ।

ମହିଳା ଟେଷ୍ଟ

ସ୍ନେହ ରାଣା ପ୍ଲେୟର ଅଫ୍ ଦ ମ୍ୟାଚ୍

ଚେନ୍ନାଇ,୧।୭(ପି.ଟି.)

ଶେଫାଳିବର୍ମାଙ୍କ ଦ୍ୱିଶତକ ଓ ସ୍ନେହ ରାଣାଙ୍କ ୧୦ ଉଇକେଟ ସଫଳତା ବଳରେ ଦକ୍ଷିଣ ଆଫ୍ରିକା ବିପକ୍ଷ ଏକମାତ୍ର ମହିଳା ଟେଷ୍ଟକୁ ୧୦ ଉଇକେଟରେ ଜିତି ନେଇଛି ଭାରତ। ଅନ୍ତିମ ଦିନରେ ଭାରତକୁ ବିଜୟ ପାଇଁ ୩୭ ରନ୍ ଆବଶ୍ୟକ ଥିବା ବେଳେ ଦଳ ବିନା କ୍ଷତିରେ ହାସଲ କରି ନେଇଥିଲା। ତୃତୀୟ ଦିନର ଅସମାପ୍ତ ସ୍କୋର ୨୩୨/୨ରୁଖେଳ ଆରମ୍ଭ କରି ଦକ୍ଷିଣ ଆଫ୍ରିକା ୩୭୩ ରନ୍‌ରେ ଅଲଆଉଟ ହୋଇଥିଲା। ଲୌରା ଓଲ୍ୱାର୍ଡ୍ଟ ୧୨୨ ରନ୍‌ର ଇନିଂସ ଖେଳିଥିଲେ।

ତୃତୀୟ ଦିନର ଅସମାପ୍ତ ୨୩୨/୨ରୁ ଖେଳ ଆରମ୍ଭ କରିଥିବା ଦକ୍ଷିଣ ଆଫ୍ରିକା ଆଉ ୩୨ ରନ୍ ଯୋଡିବା ପରେ ମାରିଜେନ୍ କାପ୍(୩୧)ଙ୍କ ଉଇକେଟ ହରାଇଥିଲା। ପରବର୍ତ୍ତୀ ବ୍ୟାଟର ଡେଲମି ଟକର ଖାତା ଖୋଲିବା ଆଗରୁ ସ୍ନେହ ରାଣାଙ୍କ ବଲ୍‌ରେ ଆଉଟ୍ ହୋଇଥିଲେ। ଓପନର ଲୌରା ଓଲ୍ୱାର୍ଡ୍ଟ ୩୧୪ ବଲ୍‌ର ମାରାଥନ୍ ଇନିଂସ ଖେଳି ୧୮ ଚୌକା ମାରିଥିଲେ। ସେ ଆଉଟ ହେବା ପରେ ନାଡିନ୍ ଡି କ୍ଲର୍କ ୬୧ ରନ୍‌ର ଇନିଂସ ଖେଳି ଶେଷ ବ୍ୟାଟର ଭାବରେ ଆଉଟ ହୋଇଥିଲେ। କ୍ଲର୍କ ଆଉଟ ହେବା ଆଗରୁ ୧୮୫ ବଲ୍ ଖେଳି ୮ ଚୌକା ଓ ୧ ଛକା ମାରିଥିଲେ। ଭାରତ ପକ୍ଷରୁ ରାଜେଶ୍ୱରୀ ଗାଏକ୍ୱାଡ, ଦୀପ୍ତି ଶର୍ମା ଓ ସ୍ନେହ ରାଣା ୨ଟି ଲେଖାଏ ଉଇକେଟ ନେଇଥିଲେ। ଅନ୍ୟ ମାନଙ୍କ ମଧ୍ୟରେ ପୂଜା ବସ୍ତ୍ରକାର, ଶେଫାଳି ବର୍ମା ଓ ହରମନପ୍ରୀତ୍ କୌର୍ ଗୋଟିଏ ଲେଖାଏ ଉଇକେଟ ନେଇଥିଲେ। ଏହା ସହିତ ଦ୍ୱିତୀୟ ଭାରତୀୟ ଖେଳାଳି ଭାବରେ ଗୋଟିଏ ଟେଷ୍ଟରେ ୧୦ ଉଇକେଟ ସଫଳତା ନେଇଛନ୍ତି ସ୍ନେହ ରାଣା। ପ୍ରଥମ ଭାରତୀୟ ଭାବେ ଝୁଲଣ ଗୋସ୍ୱାମୀ ଏହି ସଫଳତା ହାସଲ କରିଥିଲେ।

ମାତ୍ର ୩୭ ରନ୍‌ର ବିଜୟ ଲକ୍ଷ୍ୟ ରହିଥିବା ବେଳେ ସ୍ମୃତି ମନ୍ଧାନାଙ୍କ ବଦଳରେ ଶୁଭା ସତୀଶ ଭାରତ ପକ୍ଷରୁ ଓପନ କରିଥିଲେ। ଶୁଭା ୧୩ ରନରେ ଅପରାଜିତ ରହିଥିବା ବେଳେ ଶେଫାଳି ୨୪ ରନ୍‌ରେ ଅପରଜିତ ରହି ଭାରତକୁ ବିଜୟୀ କରିଥିଲେ। ଭାରତ ମହିଳା ଟେଷ୍ଟ ଇତିହାସରେ ଦ୍ୱିତୀୟ ଥର ପାଇଁ ୧୦ ଉଇକେଟରେ ବିଜୟ ହାସଲ କରିଛି। ସ୍ନେହ ରାଣାଙ୍କୁ ପ୍ଲେୟର ଅଫ୍ ଦ ମ୍ୟାଚ୍ ହୋଇଥିଲେ।

ସଂକ୍ଷିପ୍ତ ସ୍କୋର

ଭାରତ ପ୍ରଥମ ଇନିଂସ ୧୧୫.୧ ଓଭରରେ ୬୦୩/୬। ଦକ୍ଷିଣ ଆଫ୍ରିକା ପ୍ରଥମ ଇନିଂସ ୮୪.୩ ଓଭରରେ ୨୬୬/୧୦। ଦକ୍ଷିଣ ଆଫ୍ରିକା ଦ୍ୱିତୀୟ ଇନିଂସ ୧୫୪.୪ ଓଭରରେ ୩୭୩/୧୦ (ଲୌରା ଓଲ୍ୱାର୍ଡ୍ଟ-୧୨୨, ସୁନ୍ ଲୁସ୍-୧୦୯, ନାଡିନ୍ ଡି କ୍ଲର୍କ-୬୧, ଦୀପ୍ତି ଶର୍ମା-୨/୯୫, ରାଜେଶ୍ୱରୀ ଗାଏକ୍ୱାଡ-୨/୫୫, ସ୍ନେହ ରାଣା-୨/୧୧୧)।

ଭାରତକୁ ମିଳିଲାନି ଆୟୋଜନ ଅଧିକାର

ବିଶ୍ୱ ଚେସ୍ ଚାମ୍ପିୟନଶିପ୍

ସିଙ୍ଗାପୁରରେ ଖେଳିବେ ଡି.ଗୁକେଶ

ନୂଆଦିଲ୍ଲୀ, ୧।୭ (ପି.ଟି.)

ଗ୍ରାଣ୍ଡମାଷ୍ଟର ଡି. ଗୁକେଶଙ୍କ ପାଇଁ ଘରୋଇ ପରିବେଶରେ ବିଶ୍ୱ ଚାମ୍ପିୟନଶିପ୍ ଆୟୋଜନ ପାଇଁ ଭାରତର ଉଦ୍ୟମ ବିଫଳ ହୋଇଛି। ଭାରତ ପକ୍ଷରୁ ଦିଲ୍ଲୀ କିମ୍ବା ଚେନ୍ନାଇରେ ଏହି ପ୍ରତିଯୋଗିତା ଆୟୋଜନ ପାଇଁ ଦାବିଦାରୀ ଉପସ୍ଥାପିତ ହୋଇଥିଲା। ତାମିଲନାଡୁ ସରକାର ଓ ସର୍ବଭାରତୀୟ ଚେସ୍ ଫେଡେରେଶନ (ଏଆଇସିଏଫ) ପକ୍ଷରୁ ପୃଥକ୍ ବିଡ୍ ଉପସ୍ଥାପନ କରାଯାଇଥିଲା। ମାତ୍ର ବିଶ୍ୱ ଚେସ୍‌ର ସର୍ବୋଚ୍ଚ ସଂସ୍ଥା (ଫିଡେ) ସିଙ୍ଗାପୁରକୁ ଆୟୋଜନ ଅଧିକାର ପ୍ରଦାନ କରିଛି। ଫଳରେ ଆଗାମୀ ପ୍ରିମିୟର ଚେସ୍ ପ୍ରତିଯୋଗିତା ସିଙ୍ଗାପୁରରେ ଅନୁଷ୍ଠିତ ହେବ। ଏଥିରେ ଭାରତର ଗୁକେଶ ଓ ଡିଫେଣ୍ଡିଂ ଚାମ୍ପିୟନ ଚାଇନାର ଡିଙ୍ଗ ଲିରେନଙ୍କ ମଧ୍ୟରେ ମୁକାବିଲା ହେବ। ଗୁକେଶ ସର୍ବକନିଷ୍ଠ ଗ୍ରାଣ୍ଡମାଷ୍ଟରଭାବେ ଲିରେନଙ୍କୁ ଚ୍ୟାଲେଞ୍ଜ ଦେବେ। ନଭେମ୍ବର ୨୦ରୁ ଡିସେମ୍ବର ୧୫ ପର୍ଯ୍ୟନ୍ତ ହେବାକୁଥିବା ଏହି ପ୍ରତିଯୋଗିତା ପାଇଁ ୨.୫ ମିଲିୟନ ଆମେରିକୀୟ ଡଲାର (୨୦ କୋଟି, ୮୬ ଲକ୍ଷ, ୧୪,୭୫୦ ଟଙ୍କା)ର ପୁରସ୍କାର ରାଶି ରଖାଯାଇଛି। ''ବିଡ୍ ଗୁଡ଼ିକୁ ଅନୁଧ୍ୟାନ ସହ ସମ୍ଭାବ୍ୟ ଭେନ୍ୟୁ ଗୁଡ଼ିକର ବିଭିନ୍ନ ଦିଗକୁ ବିଚାରକୁ ନିଆଯିବାପରେ ଅନ୍ତର୍ଜାତୀୟ ଚେସ୍ ଫେଡେରେଶନ ସିଙ୍ଗାପୁରକୁ ଆୟୋଜନ ଅଧିକାର ପ୍ରଦାନ କରିଛି'' ବୋଲି ଫିଡେ ପକ୍ଷରୁ ପ୍ରକାଶ କରାଯାଇଛି। ୧୭ ବର୍ଷୀୟ ଗୁକେଶ ଇତିହାସ ରଚି ଗତ ଏପ୍ରିଲରେ ଅନୁଷ୍ଠିତ କ୍ୟାଣ୍ଡିଡେଟ୍ସ ଚେସ୍ ଟୁର୍ନାମେଣ୍ଟ ଜିତିବା ସହ ବିଶ୍ୱ ଟାଇଟଲ ପାଇଁ ସର୍ବକନିଷ୍ଠ ଚ୍ୟାଲେଞ୍ଜର ହୋଇ ଯାଇଥିଲେ। ଏ କ୍ଷେତ୍ରରେ ସେ କିମ୍ବଦନ୍ତୀ ଚେସ୍ ଖେଳାଳି ଗ୍ୟାରୀ କସ୍ପୋରୋଭଙ୍କ ୪୦ ବର୍ଷର ରେକର୍ଡ ଭାଙ୍ଗିଥିଲେ। ଫିଡେ ଇତିହାସରେ ପ୍ରଥମଥରପାଇଁ ସିଙ୍ଗାପୁରରେ ବିଶ୍ୱ ଚାମ୍ପିୟନଶିପ୍ ହେବ।

ଏସ୍.ଆର୍. ଚେସ୍ ପ୍ରତିଯୋଗିତା

ପୁରସ୍କାର ସହ କୃତୀ ପ୍ରତିଯୋଗୀମାନେ।

ଭୁବନେଶ୍ୱର, ୧।୭ (ତପନ ସ୍ୱାଇଁ)

ସୋମବାର ଏସ୍. ଆର୍. ଚେସ୍ ସେଣ୍ଟର ଆନୁକୂଲ୍ୟରେ କଟକର ସିଡିଏ-୬ରେ ଚେସ୍ ପ୍ରତିଯୋଗିତା ଅନୁଷ୍ଠିତ ହୋଇଯାଇଛି। ଅନ୍ତର୍ଜାତୀୟ ମାଷ୍ଟର (ଆଇଏମ୍) ରାକେଶ କୁମାର ଜେନା ମୁଖ୍ୟ ଅତିଥି ଭାବେ ଯୋଗ ଦେଇ କୃତୀ ପ୍ରତିଯୋଗୀଙ୍କୁ ପୁରସ୍କାର ବିତରଣ କରିଥିଲେ। ଅନୁଷ୍ଠାନ ମୁଖ୍ୟ ସତ୍ୟ ରଞ୍ଜନ ପଟ୍ଟନାୟକ, ମୁଖ୍ୟ କୋଚ୍ ନାରାୟଣ ସ୍ୱାଇଁ, ଦିପ୍ତୀ ରଞ୍ଜନ ନାୟକ, ନିରୁପମା ପୃଷ୍ଟି, କ୍ରୀଡାପ୍ରେମୀ ଅବିଭାବକ ମନୋରଞ୍ଜନ ମିଶ୍ର ପ୍ରମୁଖ ଉପସ୍ଥିତ ରହି ପିଲାମାନଙ୍କୁ ବହୁ ଉପାଦେୟ ଉପଦେଶ ପ୍ରଦାନ କରିଥିଲେ। ଶେଷରେ ସମସ୍ତ ବିଜୟୀ ପ୍ରତିଯୋଗୀଙ୍କୁ ଟ୍ରଫି ଓ ପ୍ରମାଣପତ୍ର ପ୍ରଦାନ କରାଯାଇଥିଲା।

ଗେମ୍ସ ଅଫ୍ ଦ ସେକେଣ୍ଡ ଅଲିମ୍ପିଆଡ୍

ପ୍ୟାରିସ୍ ଅଲିମ୍ପିକ୍ସ

ଆଉ ୨୪ ଦିନ

ଅଲିମ୍ପିକ୍ସର ଦ୍ୱିତୀୟ ସଂସ୍କରଣ ପ୍ୟାରିସ୍‌ରେ ୧୯୦୦ରେ ଆୟୋଜିତ ହୋଇଥିଲା। ଏହାକୁ ପ୍ୟାରିସ୍ ଅଲିମ୍ପିକ୍ସ ବା ଗେମ୍ସ ଅଫ୍-ସେକେଣ୍ଡ ଅଲିମ୍ପିଆଡ୍ ବୋଲି ମଧ୍ୟ କୁହାଯାଇଥିଲା। ଏହି ଅଲିମ୍ପିକ୍ସରେ ସମୁଦାୟ ୧୯ଟି କ୍ରୀଡ଼ା ଇଭେଣ୍ଟକୁ ସାମିଲ କରାଯାଇଥିଲା। ୨୬ ଦେଶ ଅଂଶଗ୍ରହଣ କରିଥିବା ବେଳେ ସମୁଦାୟ ଅଂଶଗ୍ରହଣକାରୀ ଆଥଲେଟଙ୍କ ସଂଖ୍ୟା ୧୨୨୬ ରହିଥିଲା। ତେବେ ଏହି ଅଲିମ୍ପିକ୍ସରେ ପଦକ ବ୍ୟବସ୍ଥା ରହି ନ ଥିଲା। ଫଳରେ ବିଜେତାମାନଙ୍କୁ କପ୍ ଓ ଟ୍ରଫିରେ ସମ୍ମାନିତ କରାଯାଉଥିଲା। ଏହି ଅଲିମ୍ପିକ୍ସରେ ପ୍ରଥମ ଥର ପାଇଁ ଆଙ୍ଗଲିଙ୍ଗ, ମୋଟର ରେସିଂ, ବେଲୁନିଙ୍ଗ, କ୍ରିକେଟ, କ୍ରୋକ୍ୱେଟ, ବାସ୍କ ପେଲୋଟା, ୨୦୦ ମିଟର ସୁଇମିଂ ଅବଷ୍ଟାକଲ୍ ଓ ଅଣ୍ଡରୱାଟର ସୁଇମିଂ ଭଳି ଇଭେଣ୍ଟକୁ ପ୍ରଥମ ଥର ସାମିଲ କରାଯାଇଥିଲା। ଆଥଲେଟିକ୍ସରେ ମୋଟ ୯୯୭ ଜଣ ଖେଳାଳି ଅଂଶଗ୍ରହଣ କରିଥିବା ବେଳେ ଫ୍ରାନ୍ସ ପକ୍ଷରୁ କେବଳ ୭୨୦ ଜଣ ଆଥଲେଟ ଭାଗ ନେଇଥିଲେ। ପ୍ରଥମ ଥର ପାଇଁ ପ୍ୟାରିସ୍ ୧୯୦୦ରେ ମହିଳାମାନଙ୍କୁ ଭାଗ ନେବାର ସୁଯୋଗ ମିଳିଥିଲା। ଆମେରିକାର ଆଲଭିନ୍ କ୍ରେଞ୍ଜଲେନ ଏହି ଅଲିମ୍ପିକ୍ସରେ ଏକାକୀ ୪ ସ୍ୱର୍ଣ୍ଣ ପଦକ ଜିତିଥିଲେ। ଟ୍ରାକ୍ ଆଣ୍ଡ ଫିଲ୍ଡ ଇଭେଣ୍ଟରେ ଏହା ବର୍ତ୍ତମାନ ସୁଦ୍ଧା ଏକ ବିଶ୍ୱ ରେକର୍ଡ ହୋଇ ରହିଛି। ଆଲଭିନ୍ ୬୦ ମିଟର, ୧୧୦ ମିଟର ବାଧାଦୌଡ, ୨୦୦ ମିଟର ବାଧାଦୌଡ ଓ ଲଙ୍ଗଜମ୍ପ ଇଭେଣ୍ଟରେ ସେ ସ୍ୱର୍ଣ୍ଣ ପଦକ ଜିତିଥିଲେ। ୧୯୦୦ ଅଲିମ୍ପିକ୍ସ ପରେ ୬୦ ମିଟର ଇଭେଣ୍ଟକୁ ବନ୍ଦ କରାଯାଇଥିବା ବେଳେ ଏହି ଇଭେଣ୍ଟରେ ସ୍ୱର୍ଣ୍ଣ ଜିତିବାରେ ସେ ବିଶ୍ୱର ଦ୍ୱିତୀୟ ଖେଳାଳି ରହିଛନ୍ତି। ଆମେରିକାର ସେଲର ହେଲେନ୍ ଡି ପୋର୍ଗୁଲେସ୍ ସୁଇଜରଲାଣ୍ଡର ପ୍ରତିନିଧିତ୍ୱ କରି ପ୍ରଥମ ମହିଳା ଭାବରେ ୧-୨ଟନ୍ ସେଲିଂ ଇଭେଣ୍ଟରେ ସ୍ୱର୍ଣ୍ଣ ପଦକ ହାସଲ କରିଥିଲେ। ସେହିପରି ବ୍ରିଟେନର ଚାର୍ଲୋଟ୍ କୁପର ପ୍ରଥମ ମହିଳା ଭାବରେ ଅଲିମ୍ପିକ୍ସ ଓ ଗ୍ରାଣ୍ଡସ୍ଲାମ ଓ୍ୱିମ୍ବେଲଡନ୍‌ରେ ସ୍ୱର୍ଣ୍ଣ ପଦକ ହାସଲ କରିଥିଲେ। ଅଲିମ୍ପିକ୍ସର ମହିଳା ସିଙ୍ଗଲ୍ସ ଓ ମିକ୍ସଡ ଡବଲ୍ସ ଇଭେଣ୍ଟରେ ସ୍ୱର୍ଣ୍ଣ ପଦକ ହାସଲ କରିଥିବା ବେଳେ ୨ ମାସ ପରେ ଓ୍ୱିମ୍ବେଲଡନ୍ ଟାଇଟଲ ବିଜୟୀ ହୋଇଥିଲେ।

ମାରାଥନ୍‌ରେ ଫ୍ରାନ୍ସର ୩ ଜଣ ପ୍ରତିଯୋଗୀ ପ୍ରଥମ ୩ ସ୍ଥାନରେ ରହିଥିବା ବେଳେ ଆମେରିକା ପ୍ରତିଯୋଗୀମାନେ ଏହାକୁ ବିରୋଧ କରିଥିଲେ। ଅନ୍ୟ ପ୍ରତିଯୋଗୀଙ୍କ ଅପକ୍ଷୋ ୩ ଖେଳାଳି ଶର୍ଟକଟ୍ ଆପଣେଇଥିବା ଅଭିଯୋଗ ହେଇଥିଲା।

ସର୍ବଭାରତୀୟ ମହିଳା ରଗ୍‌ବୀ ପାଇଁ ଓଡ଼ିଶା ଦଳ ଘୋଷିତ

ଭୁବନେଶ୍ୱର, ୧।୭ (ତପନ ସ୍ୱାଇଁ)

ସର୍ବଭାରତୀୟ ସିନିୟର ମହିଳା ରଗ୍‌ବୀ ୭ଏସ୍ ଚାମ୍ପିୟନଶିପ୍ ଚଳିତ ମାସ ୩ ଓ ୪ ତାରିଖରେ ମହାରାଷ୍ଟ୍ରର ପୁଣେସ୍ଥିତ ବେଲେଓ୍ୱାଡ଼ି ଷ୍ଟାଡିୟମରେ ଅନୁଷ୍ଠିତ ହେବ। ଏହି ସମ୍ମାନଜନକ ପ୍ରତିଯୋଗିତାରେ ଅଂଶଗ୍ରହଣ କରିବାକୁ ଯାଉଥିବା ଓଡ଼ିଶା ଦଳର ଖେଳାଳି ତାଲିକା ସୋମବାର ଘୋଷଣା କରାଯାଇଛି। ମାନସ କୁମାର ଜେନା ଦଳର କୋଚ୍‌ଭାବେ ପୁଣେ ଯାତ୍ରା କରିବେ। ଓଡ଼ିଶା ଦଳ: ନିର୍ମାଲ୍ୟ ରାଉତ, ସୋନି ମାଣ୍ଡାଙ୍ଗି, ଆରତୀ ମୁର୍ମୁ, ଡୁମୁନି ମାରାଣ୍ଡି, ତରୁଲତା ନାୟକ, ହୁପି ମାଝି, ସନ୍ଧ୍ୟାରାଣୀ ଟୁଡୁ, ସୁନୀତା ହାଁସଦା, କବିତା କସ୍ତୁରୀ ପଢ଼ିହାରୀ, ମାଲିନ ସୟ, ପୁଷ୍ପାଞ୍ଜଳି ଭୋଇ, ତିଳୋତ୍ତମା ସାହୁ। କୋଚ୍: ମାନସ କୁମାର ଜେନା, ମ୍ୟାନେଜର ସଞ୍ଜୁକ୍ତା ମୁଣ୍ଡା, ଫିଜିଓ: ସୌମ୍ୟାଶ୍ରୀ ମିଶ୍ର।

ଆନନ୍ଦଙ୍କୁ ୧୦ମ ଲିଅନ୍ ମାଷ୍ଟର୍ସ

ଲିଅନ୍ (ସ୍ପେନ୍), ୧।୭ (ପି.ଟି.)

୫ଥର ବିଶ୍ୱ ଚାମ୍ପିୟନ ବିଶ୍ୱନାଥନ ଆନନ୍ଦ ୧୦ମ ଥର ଲିଅନ୍ ମାଷ୍ଟର୍ସ ଚେସ୍ ଟୁର୍ନାମେଣ୍ଟ ଜିତିଛନ୍ତି। ଫାଇନାଲରେ ସେ ସ୍ପେନ୍‌ର ଜେମି ସାଣ୍ଟସ ଲାଟାସାଙ୍କୁ ୩-୧ରେ ହରାଇ ଦେଇଥିଲେ। ୫୪ବର୍ଷୀୟ ଆନନ୍ଦ ବହୁ ବର୍ଷ ଧରି ସ୍ପେନ୍‌ରେ ଅବସ୍ଥାନ କରିବା ପରେ ତାଙ୍କ ଜନ୍ମସ୍ଥାନ ଚେନ୍ନାଇକୁ ଫେରିଛନ୍ତି। ଏହା ତାଙ୍କ ଫେଭରାଇଟ୍ ଗ୍ରାଉଣ୍ଡ ବୋଲି ସେ ପୁଣି ପ୍ରମାଣିତ କରିଛନ୍ତି। ୨୮ବର୍ଷ ପୂର୍ବେ ୧୯୯୬ରେ ସେ ପ୍ରଥମଥର ଏଠାରେ ଟାଇଟଲ ଜିତିଥିଲେ। ଟୁର୍ନାମେଣ୍ଟର ଫର୍ମାଟ୍ ଅନୁସାରେ ଏଥିରେ ଭାରତର ଅର୍ଜୁନ ଏରିଗାସିଙ୍କ ସମେତ ୪ ଜଣ ଖେଳାଳି ଅଂଶଗ୍ରହଣ କରିଥିଲେ। ଟୁର୍ନାମେଣ୍ଟରେ ଭାଗନେଇଥିବା ଅନ୍ୟ ଜଣେ ଖେଳାଳି ହେଲେ ବୁଲ୍‌ଗେରିଆର ଭେସ୍‌ଲିନ୍ ଟୋପାଲୋଭ। ପ୍ରତି ରାଉଣ୍ଡରେ ୨୦ ମିନିଟ୍ ବିଶିଷ୍ଟ ୪ଟି ଗେମ୍ ଖେଳାଯାଇଥାଏ। ପ୍ରତିଟି ମୁଭ୍‌ରେ ୧୦ ସେକେଣ୍ଡ ଇନ୍‌କ୍ରିମେଣ୍ଟ ବ୍ୟବସ୍ଥା ରହିଛି। ସାଣ୍ଟସ ଲାଟାସା ବିପକ୍ଷ ଦ୍ୱିତୀୟ ସେମିଫାଇନାଲ ଅର୍ଜୁନ ୧.୫-୨.୫ ସ୍କୋରରେ ହାରିଯାଇଥିଲେ। ପୂର୍ବରୁ ପ୍ରଥମ ସେମିଫାଇନାଲରେ ୨ କିମ୍ବଦନ୍ତୀ ଖେଳାଳି ଟୋପାଲୋଭ ଓ ଆନନ୍ଦଙ୍କ ମଧ୍ୟରେ ଅନୁଷ୍ଠିତ ହୋଇଥିଲା। ଭାରତୀୟ ଖେଳାଳି ତୃତୀୟ ଗେମ୍‌ରେ ବିଜୟ ଲାଭ କରିଥିଲେ। ଏହା ୪୫ଟି ମୁଭ୍‌ରେ ଶେଷ ହୋଇଥିବାବେଳେ ଅବଶିଷ୍ଟ ତିନୋଟି ଗେମ୍ ଡ୍ର' ରହିଥିଲା।

ପ୍ୟାରିସ୍ ଡାଇମଣ୍ଡ ଲିଗ୍‌ରୁ ଓହରିଲେ ନୀରଜ

ନୂଆଦିଲ୍ଲୀ, ୧।୭ (ପି.ଟି.)

ଅଲିମ୍ପିକ ଓ ବିଶ୍ୱ ଚାମ୍ପିୟନ ଜାଭେଲିନ ଥ୍ରୋ ଷ୍ଟାର ନୀରଜ ଚୋପ୍ରା ପ୍ୟାରିସ ଡାଇମଣ୍ଡ ଲିଗ୍‌ରୁ ଓହରିଯାଇଛନ୍ତି। ଖବର ଅନୁସାରେ ତାଙ୍କ ଗୋଡ଼ରେ ୨ମାସ ହେଲା ସମସ୍ୟା ଦେଖାଦେଇଛି। ଆଗକୁ ପ୍ୟାରିସ ଅଲିମ୍ପିକ୍ସ ଥିବାରୁ ସେ ବର୍ତ୍ତମାନ ଟ୍ରେନିଂ ଓ ଇଞ୍ଜୁରିରେ ସୁଧାର ଆଣିବା ଦିଗରେ ଧ୍ୟାନ ଦେବେ। ପ୍ୟାରିସ ଅଲିମ୍ପିକ୍ସ ପରେ ସେ ବିଭିନ୍ନ ଡାକ୍ତରଙ୍କ ପରାମର୍ଶ ସହ ସ୍ଥାୟୀ ଉପଚାର କରିବେ। ସୂଚନାଯୋଗ୍ୟ, ଗତ ମାସରେ ଫିନ୍‌ଲାଣ୍ଡର ଟୁର୍କୁଠାରେ ଅନୁଷ୍ଠିତ ପାଭୋ ନୁର୍ମି ଗେମ୍ସରେ ୮୫.୯୭ ମିଟର ଥ୍ରୋ ସହ ଶୀର୍ଷରେ ରହିଥିଲେ।

କଳିଙ୍ଗ କପ୍‌ରେ ଭାଗନେବେ ୩୨ ଦଳ

ଆୟୋଜକମାନେ ସୋମବାର ଟୁର୍ନାମେଣ୍ଟ ସମ୍ପର୍କରେ ସୂଚନା ଦେଉଛନ୍ତି।

ଭୁବନେଶ୍ୱର, ୧।୭ (ତପନ ସ୍ୱାଇଁ)

ଗୋପବନ୍ଧୁ କ୍ଲବ ଆନୁକୂଲ୍ୟରେ କଳିଙ୍ଗ କ୍ରିକେଟ ପ୍ରିମିୟର ଲିଗର ୩ୟ ସଂସ୍କରଣ ପାଇଁ ପ୍ରସ୍ତୁତି ଆରମ୍ଭ ହୋଇଛି। ଆୟୋଜକଙ୍କ ପକ୍ଷରୁ ସୋମବାର ଏକ ଖବରଦାତା ସମ୍ମିଳନୀ ଆୟୋଜନ କରାଯାଇ ଏ ସମ୍ପର୍କରେ ସୂଚନା ଦିଆ ଯାଇଛି। ପ୍ରତିଯୋଗିତା ସେପ୍ଟେମ୍ବର ୨୯ରୁ ଅକ୍ଟୋବର ୬ ପର୍ଯ୍ୟନ୍ତ ଅନୁଷ୍ଠିତ ହେବ। ଭୁବନେଶ୍ୱର ଗୋପବନ୍ଧୁ ପଡିଆରେ ମ୍ୟାଚ ଗୁଡ଼ିକ ଖେଳାଯିବ। ଚଳିତ ବର୍ଷ ଟୁର୍ନାମେଣ୍ଟରେ ରାଜ୍ୟ ଓ ରାଜ୍ୟ ବାହାରୁ ୩୨ଟି ଅଂଶଗ୍ରହଣ କରିବେ। ଦଳଗୁଡ଼ିକ ପାଇଁ କୌଣସି ଏଣ୍ଟ୍ରି ଫି' ରଖା ଯାଇନାହିଁ। ଚାମ୍ପିୟନ ଦଳକୁ ୧ ଲକ୍ଷ, ରନରଅପ୍‌କୁ ୬୦,୦୦୦ ଓ ଶୃଙ୍ଖଳିତ ଦଳକୁ ୧୫ ହଜାର ଟଙ୍କାର ପୁରସ୍କାର ପ୍ରଦାନ କରାଯିବ। ଟୁର୍ନାମେଣ୍ଟ ଟେନିସ୍ ବଲରେ ଖେଳାଯିବାକୁ ଥିବା ବେଳେ ଲିଗ୍ ପର୍ଯ୍ୟାୟ ମ୍ୟାଚ ଗୁଡ଼ିକ ୧୦ ଓଭର ଏବଂ ସେମିଫାଇନାଲ ଓ ଫାଇନାଲ ୧୫ ଓଭର ବିଶିଷ୍ଟ ହେବ। ସମ୍ମିଳନୀରେ କ୍ଲବର ଏମଡି ମୋସିନ, ସତ୍ୟ ନାରାୟଣ ସେଠି, ସମୀର ଦାସ, ନବଘନ ମିଶ୍ର, ଦେବାଶିଷ ପଟ୍ଟନାୟକ ସୋମନାଥ ଦାସ, ଦେବ ପ୍ରସାଦ ପ୍ରମୁଖ ସଦସ୍ୟମାନେ ଉପସ୍ଥିତ ଥିଲେ।

Classified Everyday
0674-2580101, 2549949

REAL ESTATE
SALE

1BHK ready to move in flats available in Hi-Tech Brundaban Project near Batamangala Temple, Puri Town. 9040023313, 9938015048. D-632

Gharabadi boundary plot at ପୁରୀ ମାଳତୀ ପାଟପୁର **sqft.-1200/-, 40ft. road, near Bus Stand & Rly Station. 7008067338, 9090746445.** D-75971

କଟକ- ଭୁବନେଶ୍ୱର ମଧ୍ୟରେ ନିର୍ମିତ Grandbazar ଏବଂ Sum-2 ହସ୍ପିଟାଲଠାରୁ ଅଳ୍ପ ଦୂରତାରେ ଘରବାରି ଫ୍ଲାଟ୍ କିଣନ୍ତୁ। 8249310759. D-75970

ଭୁବନେଶ୍ୱର **KEC** ନିକଟ ଗୁଡ଼ିଆପୋଖରି ଛକରୁ **1.5 K.M.** ମଧ୍ୟରେ **1380sqft.** ଘରବାରି, **Boundary, 30' road, Electricpoll** ଥାଇ **North facing plot** ତୁରନ୍ତ ବିକ୍ରି ହେବ। **Direct owner- 9078726651.** D-75968

ଭୁବନେଶ୍ୱର, ଉତ୍ତରା କୃପାଜଳ କଲେଜ ନିକଟରେ ଘରବାଡ଼ି ପାଚେରି ଫ୍ଲାଟ୍ ପଟ୍ଟାରୁ ବିକ୍ରିହେବ। **9178660666.** D-268

Monalisa massage Club: All types Body massage with hiprofile smart lady rooms service available. 9708545108. D-621

ପାଠକଙ୍କ ପାଇଁ ସୂଚନା ଭ୍ରାସିଫାଏଡରେ ପ୍ରକାଶିତ ହେଉଥିବ ବିଜ୍ଞାପନରୁ ଜିଲିରି କିଛି ପାଠକ ଠକାମିର ଶିକାର ହେଉଥିବା ଆମର ଦୃଷ୍ଟିଗୋଚର ହେଉଛି। ବିଜ୍ଞାପନ ଦେଉଥିବା ସଂସ୍ଥାମାନଙ୍କ ସହ କାରବାର କରିବା ପୂର୍ବରୁ ସବିଶେଷ ତଥ୍ୟ ଓ ନିଜର ବିବେକ ଖଟାଇ କାରବାର କରନ୍ତୁ। ଏଥିପାଇଁ ଧରିତ୍ରୀ କର୍ତ୍ତୃପକ୍ଷ ଦାୟୀ ରହିବେ ନାହିଁ।

Fully relaxed body massage trained therapist. Central SPA. 9556483961. D-75757

Relax refreshment body massage therapy by experience lady therapist. 7008773793. D-76129

Newly open Jyoti SPA positively health benefits (Expert therapist). 8458067955. D-76130

Kerala body Massage best Therapist Bhubaneswar. 9337672475. D-614

PILES Clinic, BBSR, ଅର୍ଶ, ମଳକଣ୍ଟକ, ଭଗନ୍ଦର ଚିକିତ୍ସା କରାଯାଏ। 9861146916, 9078463148. D-75339

Relax, Refresh your body, Mind at Saikrupa SPA with best therapies. 8984068077. D

ଲକ୍ଷ୍ମୀ ବସ୍ ରଙ୍ଗ ବଦଳିଲା

ଢେଙ୍କାନାଳ, ୧।୭(ରତନ ନାୟାର)

ଢେଙ୍କାନାଳ ବସ୍‌ଷ୍ଟାଣ୍ଡ ପରିସରରେ ଥିବା ଲକ୍ଷ୍ମୀ ବସ୍ ଗୁଡିକର ରଙ୍ଗ ବଦଳାଯାଉଛି। ପୂର୍ବ ସରକାରଙ୍କ ସମୟରେ ଗତ ଜାନୁଆରୀ ୩୧ ତାରିଖରେ ଢେଙ୍କାନାଳ ଜିଲାରେ ତତ୍କାଳୀନ ମୁଖ୍ୟମନ୍ତ୍ରୀଙ୍କ ଦ୍ୱାରା ଆଭାସି ମାଧ୍ୟମରେ ଲକ୍ଷ୍ମୀ ବସ୍ ଯୋଜନାର ଶୁଭାରମ୍ଭ ହୋଇଥିଲା। ବ୍ଲକ ମହକୁମାରୁ ପଞ୍ଚାୟତ ମହକୁମାକୁ ବସ୍‌ଗୁଡିକ ଯାତାୟାତ କରୁଥିବା ବେଳେ ମହିଳାମାନଙ୍କ ପାଇଁ ୫ଟଙ୍କା ଟିକେଟ୍ ବ୍ୟବସ୍ଥା ଥିଲା। ବସ୍‌ର ରଙ୍ଗ ସବୁଜ ରହିଥିଲା। ପ୍ରଥମେ ଗତ ଜୁନ ୬ ତାରିଖରେ ଲକ୍ଷ୍ମୀ ବସ୍‌ରୁ ଷ୍ଟିକରିଂ ହଟାଯାଇଥିଲା। ଏହାପରେ ବସ୍‌ଗୁଡିକୁ ଗେରୁଆ ରଙ୍ଗ କରାଯାଉଥିବା ଦେଖାଯାଇଛି। ରଥଯାତ୍ରା ଉପଲକ୍ଷେ ଜିଲା ମହକୁମାରୁ ଏହି ବସ୍‌ଗୁଡିକ ପୁରୀ ଅଭିମୁଖେ ଯାତ୍ରା କରିବାର ଆଲୋଚନା ହେଉଛି। ଏ ସଂକ୍ରାନ୍ତରେ ଜିଲା ଆଞ୍ଚଳିକ ପରିବହନ ଅଧିକାରୀ ପ୍ରଣୟ କୁମାର ମିଶ୍ର କୁହନ୍ତି, ରଙ୍ଗ ବଦଳିବା ନେଇ ସରକାରୀ ସ୍ତରରେ କୌଣସି ପତ୍ର ବା ନିର୍ଦ୍ଦେଶନାମା ଆସିନାହିଁ। ଏହା କେବଳ ସାଧାରଣରୁ ଶୁଣିବାକୁ ପାଇଛି। ଜିଲା ଓଏସ୍‌ଆର୍‌ଟିସି କର୍ତ୍ତୃପକ୍ଷ ମଧ୍ୟ ଏ ବିଷୟରେ କିଛି ଜଣାଇନାହାନ୍ତି।

ଲକ୍ଷ୍ମୀ ବସରେ ନୂଆ ରଙ୍ଗ ଦିଆଯାଉଛି।

ରାସ୍ତା କଂକ୍ରିଟ ଫଟାଇବାକୁ ନେଇ ଉତ୍ତେଜନା

ବଇଣ୍ଡା, ୧।୭ (ପରିକ୍ଷିତ ସାହୁ)

ଅନୁଗୋଳ ଜିଲା କିଶୋରନଗର ବ୍ଲକ ବଇଣ୍ଡା ଅଞ୍ଚଳରେ ଏକ ଠିକାସଂସ୍ଥା କିଛି ଦିନ ହେବ ବେଆଇନ ଭାବରେ ଅନେକ ରାସ୍ତାକୁ ଖୋଳି ନଷ୍ଟ କରୁଥିବା ଅଭିଯୋଗ ହେଉଛି। ବିନା ଅନୁମତିରେ ରାସ୍ତା ଖୋଳି ପାଣି ପାଇପ୍ ବିଛାଉଥିବା ଯୋଗୁ ସାଧାରଣରେ ଅସନ୍ତୋଷ ପ୍ରକାଶ ପାଇଛି। ସୋମବାର ବଇଣ୍ଡା ନିକଟ ବୈଷ୍ଣବ ସାହି ଠାରେ ପୂର୍ତ୍ତ ବିଭାଗର କଂକ୍ରିଟ ରାସ୍ତାକୁ ଫଟାଉଥିବା ବେଳେ ଉତ୍ତେଜନା ଦେଖା ଦେଇଥିଲା। ସ୍ଥାନୀୟ ଅଞ୍ଚଳବାସୀ ବିରୋଧ କରିବା ସହ ଉକ୍ତ କାମ ବନ୍ଦ କରାଇଥିଲେ।

ଗ୍ରାମବାସୀଙ୍କ କହିବା ଅନୁଯାୟୀ, ଏକ ଅଣଓଡ଼ିଆ ଠିକାସଂସ୍ଥା ପକ୍ଷରୁ କିଛି ଦିନ ହେବ ବେଆଇନ ଭାବେ ବଇଣ୍ଡା ଅଞ୍ଚଳର ବିଭିନ୍ନ ରାସ୍ତା ଖୋଳି ପାଣି ପାଇପ ବିଛା ଯାଉଛି। ଏପରି କି ବେସରକାରୀ ଜମିକୁ ମଧ୍ୟ ବିଳମ୍ବିତ ରାତିରେ

ଖୋଳି ପାଣି ପାଇପ ବିଛା ଯାଉଛି। ବୈଷ୍ଣବ ସାହି ଠାରେ କଂକ୍ରିଟ ରାସ୍ତାକୁ ଠିକାସଂସ୍ଥା ପକ୍ଷରୁ ଖୋଳାଯାଉଥିବା ବେଳେ ଉତ୍ତେଜନା ଦେଖାଦେଇଥିଲା। ସେଠାରେ ଅଞ୍ଚଳବାସୀ ପହଞ୍ଚି କାମକୁ ବିରୋଧ କରିଥିଲେ। ପରେ ଠିକାସଂସ୍ଥାର ପରିଚାଳକଙ୍କୁ ଏହି କାମ ବନ୍ଦ କରିବା ପାଇଁ କହିବା ସହ ଆନ୍ଦୋଳନ କରିଥିଲେ। ଏହି ଠିକାସଂସ୍ଥା ଅନେକ ସମୟରେ କଂକ୍ରିଟ ରାସ୍ତା ଗୁଡିକକୁ ଫଟାଇବା ପରେ ମାଟି ଘୋଡାଇ ଦେଉଥିବା ଅଞ୍ଚଳବାସୀ ଅଭିଯୋଗ କରିଛନ୍ତି । ଏ ନେଇ ପୂର୍ତ୍ତ ବିଭାଗ କାର୍ଯ୍ୟାଳୟଠାରେ ବାରମ୍ବାର ଅଭିଯୋଗ କଲେ ମଧ୍ୟ ବିଭାଗୀୟ ଅଧିକାରୀ କାର୍ଯ୍ୟାନୁଷ୍ଠାନ ନେଉ ନ ଥିବା ଅଭିଯୋଗ ହୋଇଛି । ତୁରନ୍ତ ଏଥିପ୍ରତି ଜିଲା ପ୍ରଶାସନ ଦୃଷ୍ଟି ଦେବାକୁ ସାଧାରଣରେ ଦାବି ହେଉଛି।

ଦୋଷୀଙ୍କ ବିରୋଧରେ ଦୃଢ଼ କାର୍ଯ୍ୟାନୁଷ୍ଠାନ ଦାବି

ପରଜଙ୍ଗ, ୧।୭(ନିଗମାନନ୍ଦ ଦଳବେହେରା)

ଭୁବନେଶ୍ୱରରେ ଖବର ସଂଗ୍ରହ ବେଳେ ଜଣେ ମହିଳା ଖବରଦାତାଙ୍କ ଉପରକୁ ପୂର୍ବତନ ମନ୍ତ୍ରୀ ରଘୁନନ୍ଦନ ଦାସ ପୋଷା କୁକୁର ଛାଡ଼ିବା ଘଟଣାକୁ ପରଜଙ୍ଗ ବ୍ଲକ ସାମ୍ବାଦିକ ସଂଘ ପକ୍ଷରୁ ତୀବ୍ର ନିନ୍ଦା କରାଯିବା ସହ ଦୋଷୀଙ୍କ ବିରୋଧରେ ଦୃଢ଼ କାର୍ଯ୍ୟାନୁଷ୍ଠାନ ଦାବି କରାଯାଇଛି। ସଂଘ ସଭାପତି ବିନୟ କୁମାର ଦାସଙ୍କ ନେତୃତ୍ୱରେ ମୁଖ୍ୟମନ୍ତ୍ରୀଙ୍କ ଉଦ୍ଦେଶ୍ୟରେ ଏ ନେଇ ଏକ ଦାବିପତ୍ର ବିଡିଓ ସଞ୍ଜୀବ କୁମାର ପଣ୍ଡାଙ୍କୁ ପ୍ରଦାନ କରାଯାଇଛି। ଏଥିସହ ସାମ୍ବାଦିକ ସୁରକ୍ଷା ଆଇନ ପ୍ରଣୟନ କରାଯିବା ପାଇଁ ସଂଘ ତରଫରୁ ମୁଖ୍ୟମନ୍ତ୍ରୀଙ୍କୁ ନିବେଦନ କରାଯାଇଛି। ଏହି ସ୍ମାରକପତ୍ର ପ୍ରଦାନ ବେଳେ ସଂଘ ସମ୍ପାଦକ ରୂପକ ରଞ୍ଜନ ସାହୁ, ସୁଜିତ କୁମାର ଦଳବେହେରା, ସୁବଳ ରାଉତ, ଅମରେନ୍ଦ୍ର ଦାସ, ନିର୍ମଳ ନାୟକ, ସୂର୍ଯ୍ୟକାନ୍ତ ବେହେରା, ଶାନ୍ତନୁ କୁମାର ଭୋକ୍ତା, ରାକେଶ ପରିଡା, ସମୀର ଦେହୁରୀ, ନିର୍ମଳ ଚନ୍ଦ୍ର ଗଡ଼ନାୟକ ପ୍ରମୁଖ ଉପସ୍ଥିତ ଥିଲେ।

ମୁଖ୍ୟମନ୍ତ୍ରୀଙ୍କ ଉଦ୍ଦେଶ୍ୟରେ ଦାବିପତ୍ର ପରଜଙ୍ଗ ବିଡିଓଙ୍କୁ ପ୍ରଦାନ କରାଯାଉଛି।

ସାରଙ୍ଗଧରଙ୍କ ପୂର୍ଣ୍ଣଅବୟବ ମୂର୍ତ୍ତି ସ୍ଥାପନ ଦାବି

ଢେଙ୍କାନାଳ, ୧।୭(ରତନ ନାୟାର)

ପ୍ରଜାମଣ୍ଡଳ ଆନ୍ଦୋଳନର ମୁଖ୍ୟ ପୁରୋଧା ଢେଙ୍କାନାଳର ପ୍ରଥମ ଏମ୍‌ପି ବିଶିଷ୍ଟ ସ୍ୱାଧୀନତା ସଂଗ୍ରାମୀ ଗଡ଼ଜାତ ଗାନ୍ଧୀ ସାରଙ୍ଗଧର ଦାସଙ୍କ ଜନ୍ମମାଟି ହରେକୃଷ୍ଣପୁରଠାରେ ତାଙ୍କର ଏକ ପୂର୍ଣ୍ଣ ଅବୟବ ମୂର୍ତ୍ତି ସ୍ଥାପନ ସହ ସଂଗ୍ରାମୀଙ୍କ ବାସସ୍ଥାନକୁ ଏକ ମ୍ୟୁଜିୟମରେ ରୂପାନ୍ତର କରିବା ପାଇଁ ଢେଙ୍କାନାଳର ପୂର୍ବତନ ବିଧାୟକ ନବୀନ ନନ୍ଦ କେନ୍ଦ୍ର ଶିକ୍ଷାମନ୍ତ୍ରୀ ଧର୍ମେନ୍ଦ୍ର ପ୍ରଧାନଙ୍କ ଦୃଷ୍ଟି ଆକର୍ଷଣ କରିଛନ୍ତି। ଗତ ୨୫ ତାରିଖରେ ସେ କେନ୍ଦ୍ରମନ୍ତ୍ରୀଙ୍କୁ ନୂଆଦିଲ୍ଲୀସ୍ଥିତ ବାସଭବନରେ ଭେଟି ଏହି ଦାବି ଉପସ୍ଥାପନ କରିଥିଲେ। ସାରଙ୍ଗଧର ସର୍ବଭାରତୀୟ ପ୍ରଜାମଣ୍ଡଳର ଉପସଭାପତି ଥିଲେ। ଭାରତ ବର୍ଷର ଗଡଜାତ ରାଜ୍ୟଗୁଡିକ ସ୍ୱାଧୀନ ଭାରତରେ ମିଶ୍ରଣ ପାଇଁ ତାଙ୍କର ଅବଦାନ ଆଜିବି ଗୁରୁତ୍ୱ ବହନ କରେ ବୋଲି ପୂର୍ବତନ ବିଧାୟକ ଦର୍ଶାଇଛନ୍ତି। ସ୍ୱାଧୀନତାର ୭୫ବର୍ଷ ପରେ ମଧ୍ୟ ଏହି ମହାନ ସଂଗ୍ରାମୀଙ୍କ ସ୍ମୃତିକୁ ଉଜ୍ଜୀବିତ ରଖିବାକୁ ଅଣଦେଖା କରାଯାଇଛି ବୋଲି ପୂର୍ବତନ ବିଧାୟକ ଅଭିଯୋଗ କରିଛନ୍ତି। ୨୦୨୨ ଅଗଷ୍ଟ ୨୭ରେ ମୋ ଦେଶ ମୋ ମାଟି କାର୍ଯ୍ୟକ୍ରମରେ ଯୋଗ ଦେବାକୁ ହରେକୃଷ୍ଣପୁର ଆସିଥିବା ବେଳେ ସାରଙ୍ଗଧର ସେବା ପରିଷଦ ପକ୍ଷରୁ ଏହି ଦାବି ନେଇ କେନ୍ଦ୍ରମନ୍ତ୍ରୀ ସମ୍ମତି ପ୍ରକାଶ କରିଥିଲେ। ପରେ ସଂଗ୍ରାମୀ ସାରଙ୍ଗଧରଙ୍କ ସ୍ମୃତିରେ କେନ୍ଦ୍ରମନ୍ତ୍ରୀଙ୍କ ଉଦ୍ୟମରେ ଗତ ୨୩ ଫେବୃଆରୀ ୨୦୨୪ରେ ଢେଙ୍କାନାଳଠାରେ ଏକ ଡାକ ଟିକେଟ୍ ଉନ୍ମୋଚିତ ହୋଇଥିଲା। କେନ୍ଦ୍ରମନ୍ତ୍ରୀଙ୍କ ଏହି ଉଦ୍ୟମକୁ ପୂର୍ବତନ ବିଧାୟକ ସ୍ୱାଗତ କରିଛନ୍ତି। ସ୍ୱାଧୀନତା ସଂଗ୍ରାମୀ ସାରଙ୍ଗଧରଙ୍କ ସ୍ମୃତିକୁ ଆଗାମୀ ପିଢି ମନେ ପକାଇବା ପାଇଁ ଉଚ୍ଚ ବିଦ୍ୟାଳୟସ୍ତରରେ ଏହାକୁ ପାଠ୍ୟକ୍ରମରେ ଯୋଗ କରିବା ପାଇଁ ପୂର୍ବତନ ବିଧାୟକ ନନ୍ଦ କେନ୍ଦ୍ରମନ୍ତ୍ରୀଙ୍କ ନିକଟରେ ଦାବି ରଖିଛନ୍ତି।

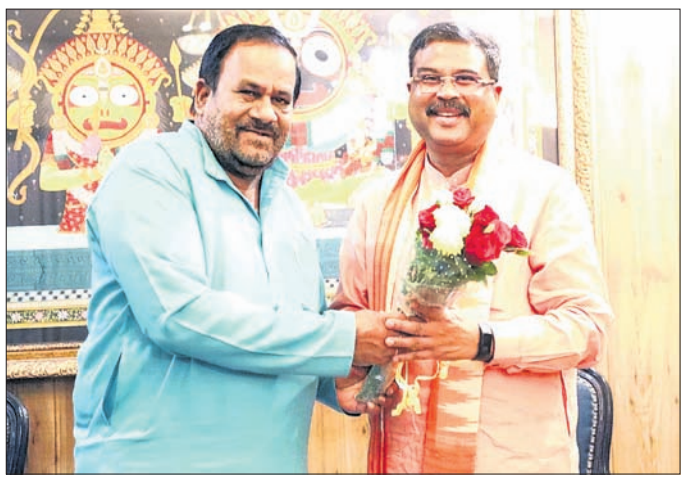
କେନ୍ଦ୍ରମନ୍ତ୍ରୀ ଧର୍ମେନ୍ଦ୍ର ପ୍ରଧାନଙ୍କ ସହ ପୂର୍ବତନ ବିଧାୟକ ନବୀନ ନନ୍ଦଙ୍କ ସାକ୍ଷାତ ଆଲୋଚନା।

ଟ୍ରକ୍ ଧକ୍କାରେ ବାଇକ୍ ଚାଳକଙ୍କ ମୃତ୍ୟୁ

ଛେଣ୍ଡିପଦା, ୧।୭ (ଅଜିତ ଧଳ)

ଅନୁଗୋଳ ଜିଲା ଜରପଡ଼ା ଥାନା ଦେଇ ଯାଇଥିବା ଅନୁଗୋଳ-ସମ୍ବଲପୁର ୫୫ନଂ. ଜାତୀୟ ରାଜପଥର ମରାତିରା ହାଟ ଛକ ଠାରେ ଏକ ଟ୍ରକ୍ ଧକ୍କରେ ମୋଟର ସାଇକେଲ ଆରୋହୀଙ୍କ ମୃତ୍ୟୁ ହୋଇଛି। ମୃତକ ହେଲେ ମରାତିରା ଗ୍ରାମର ଯୋଗୀ ବିଶ୍ୱାଳ। ଘଟଣାରୁ ପ୍ରକାଶ, ମରାତିରା ଗ୍ରାମର ଯୋଗୀ ଏକ ବାଇକ୍‌ରେ ଜାତୀୟ ରାଜପଥରେ ଜରପଡା ଆଡ଼କୁ ଆସୁଥିବା ବେଳେ ଏକ ଟ୍ରକ ତାଙ୍କୁ ପଛରୁ ଧକ୍କା ଦେଇଥିଲା। ସ୍ଥାନୀୟ ଲୋକେ ତାଙ୍କୁ ଗୁରୁତର ଅବସ୍ଥାରେ ଉଦ୍ଧାର କରି ଅନୁଗୋଳ ଜିଲା ମୁଖ୍ୟ ଚିକିତ୍ସାଳୟକୁ ନେଇ ଯାଇଥିଲେ। ସେଠାରେ ଡାକ୍ତର ତାଙ୍କୁ ମୃତ ଘୋଷଣା କରିଥିଲେ। ଏ ନେଇ ସ୍ଥାନୀୟ ଲୋକେ ଓ ସମ୍ପର୍କୀୟମାନେ କ୍ଷତିପୂରଣ ଦାବିରେ ୫୫ ନଂ. ଜାତୀୟ ରାଜପଥ ଅବରୋଧ କରିଥିଲେ। ଖବରପାଇ ଜରପଡା ପୋଲିସ ପହଞ୍ଚି ଲୋକଙ୍କୁ ବୁଝାଶୁଝା କରିବା ସହ ମୃତଦେହ ଜବତ କରି ବ୍ୟବଚ୍ଛେଦ ପାଇଁ ପଠାଇଦେଇଛି। ଦୁର୍ଘଟଣାଗ୍ରସ୍ତ ଗାଡ଼ି ଜବତ କରି ପୋଲିସ ତଦନ୍ତ ଚଳାଇଛି।

ଜିଲାପାଳଙ୍କ ଜନ ଶୁଣାଣି କାର୍ଯ୍ୟକ୍ରମ

ଜିଲାପାଳ ଅଭିଯୋଗଗୁଡ଼ିକର ଶୁଣାଣି କରୁଛନ୍ତି।

ବଇଣ୍ଡା, ୧।୭ (ପରିକ୍ଷିତ ସାହୁ)

କିଶୋରନଗର ବ୍ଲକ ସଭାଗୃହ ପରିସରରେ ସୋମବାର ଜିଲା ପ୍ରଶାସନ ପକ୍ଷରୁ ଜିଲାପାଳଙ୍କ ଅଭିଯୋଗ ଶୁଣାଣି କାର୍ଯ୍ୟକ୍ରମ ଅନୁଷ୍ଠିତ ହୋଇଯାଇଛି। ଏଥିରେ ଜିଲାପାଳ ମହମ୍ମଦ ଅବଦଲ ଅଖତାର ଯୋଗଦେଇ ୧୫୪ଟି ମାମଲାର ଶୁଣାଣି କରିଥିଲେ। ବ୍ୟକ୍ତିଗତ ଭାବରେ ୮୫ ଜଣ ଗୃହ ନିର୍ମାଣ ପାଇଁ ଅର୍ଥ ଯୋଗାଇ ଦେବାକୁ ଆବେଦନ କରିଥିବା ବେଳେ ଏ ନେଇ ସରକାରଙ୍କ ଚୟନକୁ ଅପେକ୍ଷା କରିବା ପାଇଁ ଜିଲାପାଳ କହିଥିଲେ। ଏଥିସହ ଅନ୍ୟ ସମସ୍ୟାଗୁଡିକ ବିଚାର କରି ତୁରନ୍ତ ସେଗୁଡିକୁ ସମାଧାନ କରିବା ସହ କିଭଳି ଗ୍ରାମାଞ୍ଚଳରେ ରହୁଥିବା ଲୋକେ ସେମାନଙ୍କ ମୌଳିକ ସୁବିଧା ପାଇବେ ସେ ନେଇ ଦୃଷ୍ଟି ଦେବାକୁ ସମସ୍ତ ପ୍ରଶାସନିକ ଅଧିକାରୀଙ୍କୁ ନିର୍ଦ୍ଦେଶ ଦେଇଥିଲେ। ଏହି ଜନ ଶୁଣାଣିରେ ଅତିରିକ୍ତ ଏସ୍‌ପି ଅନିଲ ବେଉରିଆ, ଆଇଏଏସ ଅଧିକାରୀ ତେଜସ୍ୱିନୀ ବେହେରା, ଏପିଡି ପଦ୍ମନାଭ ସାମନ୍ତରାୟ, ଜିଲା ମୁଖ୍ୟ ଚିକିତ୍ସା ଅଧିକାରୀ ଶିବାନନ୍ଦ ମହାନ୍ତି, ଆଠମଲ୍ଲିକ ଉପଜିଲାପାଳ ଜିତେନ୍ଦ୍ର କୁମାର ପାତ୍ର, ଜିଲା ପରିଷଦ ସଭାପତି ବବିତା ପ୍ରଧାନ, କିଶୋରନଗର ବ୍ଲକ ଅଧ୍ୟକ୍ଷା ଶୈରେନ୍ଦ୍ରୀ ପ୍ରଧାନ, ତହସିଲଦାର ମନୋଜ କୁମାର ପ୍ରଧାନ, ବ୍ଲକ ଉପାଧ୍ୟକ୍ଷ ଲବ କୁମାର ପ୍ରଧାନଙ୍କ ସହିତ ବିଭିନ୍ନ ପ୍ରଶାସନିକ ଅଧିକାରୀ ଯୋଗ ଦେଇଥିଲେ। ବିଡିଓ ବିନୋଦ ବିହାରୀ ବେହେରା ପରିଚାଳନା କରିଥିଲେ।

ହାତୀ ଘଉଡ଼ାଇବାକୁ ଗ୍ରାମବାସୀଙ୍କ ଦାବି

ଆଠମଲ୍ଲିକ, ୧।୭(ଉଦୀପ୍ତ ପୁରୋହିତ)

ଆଠମଲ୍ଲିକ ବନଖଣ୍ଡ ଅନ୍ତର୍ଗତ ପତାକା ବିଟ୍ ଅଞ୍ଚଳର କୁସୁମ କୁହୁରି ଗ୍ରାମରେ ୭ ଦିନ ହେଲା ହାତୀପଲ ରହି ଉପଦ୍ରବ ଚଳାଇଥିବାରୁ ଆତଙ୍କିତ ଗ୍ରାମବାସୀ ସୋମବାର ବନଖଣ୍ଡ କାର୍ଯ୍ୟାଳୟକୁ ଆସି ବନଖଣ୍ଡ ଅଧିକାରୀ ସନ୍ତୋଷ କପୁଲାଙ୍କୁ ହାତୀ ଘଉଡ଼ାଇବାକୁ ଦାବିପତ୍ର ଦେଇଥିବା ଜଣାପଡିଛି। ରବିବାର ରାତିରେ ୭ ଟିକିଆ ହାତୀପଲ ଗ୍ରାମକୁ ଆସି କଦଳୀ ବଗିଚାଗୁଡ଼ିକୁ ଦଳି ମକଚି ଭାଙ୍ଗିଦେବା ସହିତ ଘରର ପଛ ପାର୍ଶ୍ୱରେ ଥିବା ବିଭିନ୍ନ ଆସବାବପତ୍ର ଭାଙ୍ଗି ଚୂରମାର କରିଦେଇଥିବା ଗ୍ରାମବାସୀଙ୍କ ତରଫରୁ ଅଭିଯୋଗ ହୋଇଛି। ଗ୍ରାମବାସୀଙ୍କ ତରଫରୁ ପ୍ରମୋଦ ପାତ୍ର, ଶ୍ରୀବତ୍ସ ପ୍ରଧାନ, କୃପାସିନ୍ଧୁ ପ୍ରଧାନ, ପ୍ରଦ୍ୟୁମ୍ନ ପ୍ରଧାନ, ସଦାନନ୍ଦ ସାହୁ, ଜାନକୀ ପାତ୍ର, ସୁବାସିନୀ ଗିଞ୍ଜାଲା, କଳାବତୀ ବିଶ୍ୱାଳ, ମମତା ପାତ୍ର, ପିଙ୍କିରାଣୀ ବିଶ୍ୱାଳ, ଶୂନ୍ୟବାସୀ ସାହୁ ପ୍ରମୁଖ ଉପସ୍ଥିତ ରହି ଦାବିପତ୍ର ଦେଇଥିଲେ। ଏ ବାବଦରେ ବନଖଣ୍ଡ ଅଧିକାରୀ କାପୁଲା କହିଛନ୍ତି, ଷ୍ଟାଫମାନଙ୍କୁ ନେଇ ବୈଠକ କରାଯାଇ ହାତୀମାନଙ୍କୁ ଘଉଡ଼ାଇବାର ବ୍ୟବସ୍ଥା କରାଯିବ।

୩ ମାସ ପରେ ଜନ ଅଭିଯୋଗ ଶୁଣାଣି

ଢେଙ୍କାନାଳ, ୧।୭(ରତନ ନାୟାର)

ଢେଙ୍କାନାଳ ଜିଲା ପ୍ରଶାସନ ପକ୍ଷରୁ ୩ମାସ ପରେ ସୋମବାର ଢେଙ୍କାନାଳ ସଦର ବ୍ଲକ ପରିସରରେ ମିଳିତ ଜନ ଅଭିଯୋଗ ଶୁଣାଣି ଶିବିର ଅନୁଷ୍ଠିତ ହୋଇଯାଇଛି। ନିର୍ବାଚନ ଆଚରଣବଧି ଲାଗୁ ପାଇଁ ଏହି ଜନ ଅଭିଯୋଗ ଶୁଣାଣି ଶିବିର ବନ୍ଦ ରହିଥିଲା। ସୋମବାର ମିଳିତ ଜନ ଅଭିଯୋଗ ଶୁଣାଣି ଶିବିରରେ ମୋଟ ୨୦୪ଟି ଅଭିଯୋଗପତ୍ର ଗ୍ରହଣ କରାଯାଇଥିଲା। ତନ୍ମଧ୍ୟରୁ ୧୮୬ଟି ବ୍ୟକ୍ତିଗତ ଅଭିଯୋଗ ରହିଥିଲା। ୪ଟି ଗ୍ରାମ ସମସ୍ୟାକୁ ନେଇ ଅଭିଯୋଗ ହୋଇଥିଲା। ସେହିପରି ମୁଖ୍ୟମନ୍ତ୍ରୀ ସହାୟତା ପାଣ୍ଠି ପାଇଁ ୮ଟି ଏବଂ ରେଡକ୍ରସ ସହାୟତା ପାଇଁ ୬ଟି ଆବେଦନପତ୍ର ଥିଲା। ଏଥିପାଇଁ ମୋଟ ୧ଲକ୍ଷ ୨୬ହଜାର ଟଙ୍କା ସହାୟତା

ଜନ ଅଭିଯୋଗ ଶୁଣାଣି ଶିବିରରେ ଅଧିକାରୀମାନେ।

ପ୍ରଦାନ କରାଯାଇଥିଲା। ଜିଲାପାଳ ଅମ୍ରିତ ରତୁରାଜ ଅଭିଯୋଗଗୁଡିକର ଶୁଣାଣି କରିଥିଲେ। ଏସ୍‌ପି ମତକର ସମ୍ମିତ ସମ୍ପଦ, ଜିଲା ବନଖଣ୍ଡ ଅଧିକାରୀ ସୁମିତ କୁମାର କର, ସଦର ବ୍ଲକ ଅଧ୍ୟକ୍ଷା ରାଜଶ୍ରୀ ନାୟକ, ବିଡିଓ ଆୟୁଷୀ ମହାପାତ୍ରଙ୍କ ସମେତ ସମସ୍ତ ବିଭାଗର ଅଧିକାରୀ ଉପସ୍ଥିତ ଥିଲେ। ୩ମାସ ପରେ ଅଭିଯୋଗ ଶୁଣାଣି ହୋଇଥିବାରୁ ପ୍ରବଳ ଭିନ ହୋଇଥିଲା ।

ବନ ବିଭାଗର ଚାରା ବିତରଣ ଆରମ୍ଭ

କାମାକ୍ଷାନଗର, ୧।୭(ସୁଧୀର ପରିଡ଼ା)

କାମାକ୍ଷାନଗର ରେଞ୍ଜ କାର୍ଯ୍ୟାଳୟ ନିକଟରେ ବନ ବିଭାଗ ତରଫରୁ ସୋମବାର ଚାରା ବିତରଣ କେନ୍ଦ୍ର ଆରମ୍ଭ ହୋଇଛି। ବର୍ଷା ଦିନ ଆରମ୍ଭ ହୋଇଥିବା ବେଳେ ବନ ବିଭାଗ ତରଫରୁ ବିଭିନ୍ନ ପ୍ରକାର ଚାରା ବଣ୍ଟନ କରାଯାଉଛି। ସବୁବର୍ଷ ଭଳି ଚଳିତବର୍ଷ ମଧ୍ୟ ବନ ବିଭାଗ ତରଫରୁ ନୂତନ ବନୀକରଣ ପାଇଁ ପଦକ୍ଷେପ ନିଆଯାଇଛି। ରେଞ୍ଜ କାର୍ଯ୍ୟାଳୟ ନିକଟରେ ସୋମବାର ଚାରା ବିତରଣ କେନ୍ଦ୍ର ଖୋଲାଯାଇଛି। ଏଠାରେ ଢେଙ୍କାନାଳ ଏସିଏଫ କୁଞ୍ଜବିହାରୀ ନାୟକ ମୁଖ୍ୟ ଅତିଥି ଭାବରେ ଉପସ୍ଥିତ ରହି ଏହାର ଶୁଭାରମ୍ଭ କରିଥିଲେ। ଉପସ୍ଥିତ ଥିବା ଲୋକଙ୍କୁ ଚାରା ବଣ୍ଟନ କରାଯାଇଥିଲା। ଅନ୍ୟମାନଙ୍କ ମଧ୍ୟରେ ରେଞ୍ଜର କୈଳାସ ଚନ୍ଦ୍ର ସାହୁ ପ୍ରମୁଖ ଉପସ୍ଥିତ ଥିଲେ।

ରାସ୍ତା ନିର୍ମାଣ ଦାବିରେ ରାସ୍ତା ଅବରୋଧ

କାମାକ୍ଷାନଗର, ୧।୭(ସୁଧୀର ପରିଡ଼ା)

ଢେଙ୍କାନାଳ ଜିଲା କଙ୍କଡାହାଡ଼ ବ୍ଲକ କାନ୍ତୋଲ ପଞ୍ଚାୟତ ବାହାଡ଼ାପାଳ-ବାଇଗଣ ପାଳ ରାସ୍ତାକୁ ସୋମବାର ଗ୍ରାମବାସୀ ଅବରୋଧ କରିଥିଲେ। ଗ୍ରାମବାସୀ ଅଭିଯୋଗ କରିଛନ୍ତି, ବାହାଡ଼ାପାଳ ଠାରୁ ବାଇଗଣପାଳ ରାସ୍ତା ପୂର୍ତ୍ତ ବିଭାଗ ଅଧୀନରେ ଯାଉଥିବା ବେଳେ ୩ କିମି ଜଙ୍ଗଲ କିସମ ଥିବାରୁ ବିଭାଗ ତରଫରୁ ରାସ୍ତା କାମ କରାଯାଉ ନାହିଁ। ଫଳରେ ଏହି ରାସ୍ତା ଶୋଚନୀୟ ଅବସ୍ଥାରେ ରହିଛି। ବର୍ଷା ସମୟରେ ଏହି ରାସ୍ତା ଦେଇ ଯାତାୟାତ କରିବା ସମ୍ଭବପର ହେଉନାହିଁ। କାଦୁଅ ପଚପଚ ରାସ୍ତାରେ ଲୋକମାନେ ନାନା ଅସୁବିଧାର ସମ୍ମୁଖୀନ ହେଉଛନ୍ତି। କଙ୍କଡାହାଡ଼ ଠାରୁ ରେକୁଟି ପର୍ଯ୍ୟନ୍ତ ୩ କି.ମି. ଜଙ୍ଗଲ କିସମ ହଟାଯାଇ ଜନ ସାଧାରଣଙ୍କ ଯାତାୟାତ ପାଇଁ ପୂର୍ତ୍ତ ବିଭାଗକୁ ହସ୍ତାନ୍ତର କରାଯିବାକୁ ଗ୍ରାମବାସୀ ଦାବି କରିଛନ୍ତି। ରାସ୍ତା ଅବରୋଧ ଖବରପାଇ କଙ୍କଡ଼ାହାଡ଼ ଥାନା ଅଧିକାରୀ କଳ୍ପନା ବେହେରା, କାମାକ୍ଷାନଗର ପୂର୍ବାଞ୍ଚଳ ରେଞ୍ଜ ଅଧିକାରୀ କୈଳାଶ ଚନ୍ଦ୍ର ସାହୁ, ପୂର୍ତ୍ତ ବିଭାଗ ଯନ୍ତ୍ରୀ ପହଞ୍ଚି ଲୋକଙ୍କୁ ବୁଝାଶୁଝା ପରେ ରାସ୍ତାରୋକୋ ହଟିଥିଲା।

ବହାଡ଼ାପାଳ-ବାଇଗଣପାଳ ରାସ୍ତା ଅବରୋଧ କରାଯାଇଛି।

ଏନ୍‌ଏଚ୍ ୫୫ରେ ଏକ ମାସ ବଢ଼ିଲା କଟକଣା ଅବଧି

ଅନୁଗୋଳ, ୧।୭(ଜ୍ୟୋତିରଞ୍ଜନ ସାହୁ)

ଅନୁଗୋଳ ଦେଇ ଯାଇଥିବା ଜାତୀୟ ରାଜପଥ ୫୫ନଂ.ରେ ସକାଳ ୯ରୁ ରାତି ୯ଟା ପର୍ଯ୍ୟନ୍ତ ଭାରିଯାନ ଚଳାଚଳ ଉପରେ ପୁଣି ଏକ ମାସ କଟକଣା ବୃଦ୍ଧି କରାଯାଇଛି। ଏହି କଟକଣା ସମୟରେ ବଅଁରପାଳରୁ ରନ୍ତଲେଇ ପର୍ଯ୍ୟନ୍ତ ସକାଳ ୯ଟାରୁ ରାତି ୯ଟା ମଧ୍ୟରେ କୌଣସି ଭାରିଯାନ ଯାତାୟାତ କରିପାରିବ ନାହିଁ ବୋଲି ଜିଲାପାଳ ମହମ୍ମଦ ଅବଦଲ ଅଖତାର ନିର୍ଦ୍ଦେଶନାମା ଜାରି କରିଛନ୍ତି। ନାଲ୍‌କୋରୁ କୋଇଲା ଖାଲି କରି ଆସୁଥିବା ଗାଡ଼ିଗୁଡ଼ିକ ପାଇଁ ଏହି କଟକଣା ଲାଗୁ ହେବ ନାହିଁ। ଏ ନେଇ ସ୍ଥାନୀୟ ଥାନାକୁ ଅବଗତ କରାଯାଇଛି। କଟକଣା ସମୟରେ ଜାତୀୟ ରାଜପଥ ମରାମତି କାର୍ଯ୍ୟ ଜାରି ରହିବ। ଫେବୃଆରୀରୁ କଟକଣା ଲାଗିଥିବାବେଳେ ପର୍ଯ୍ୟାୟ କ୍ରମେ ବଢ଼ିବାରେ ଲାଗିଛି।

୮ ମାସ ହେଲା ରାତିରେ ଅନ୍ଧାରରେ ଗ୍ରାମବାସୀ

ଅନ୍ଧାରରେ ଥିବା କାଳିକା ପ୍ରସାଦ ଗ୍ରାମବାସୀ ଜିଲାପାଳଙ୍କ ଦ୍ୱାରସ

ଧରିତ୍ରୀ DHARITRI
www.orissakhabar.com/ www.dharitri.com ପୃଷ୍ଠା ୧୪ Press Regd. No. R.N. 21326/74 Postal Regd. No. BN/42/24-26. ଭୁବନେଶ୍ୱର, ମଙ୍ଗଳବାର, ଜୁଲାଇ ୨/୨୦୨୪ Bhubaneswar, Tuesday, July 2/ 2024

ୱିମ୍ବେଲଡନ ଗ୍ରାଣ୍ଡସ୍ଲାମ ଟେନିସ ମହିଳା ସିଙ୍ଗଲ୍ସ ପ୍ରଥମ ରାଉଣ୍ଡରେ ଆମେରିକାର ମ୍ୟାକକର୍ଟନେ କେସଲେରଙ୍କ ବିପକ୍ଷରେ ରିଟର୍ନ ଶଟ୍ ଖେଳିବା ଅବସରରେ ଗ୍ରୀସ୍‌ର ମାରିଆ ସାକାରି।

ସିଡେଡ୍ ଖେଳାଳିଙ୍କ ବିଜୟ ଅଭିଯାନ

ଲଣ୍ଡନ, ୧।୭

ବର୍ଷର ତୃତୀୟ ଗ୍ରାଣ୍ଡସ୍ଲାମ ଟେନିସ୍ ଇଭେଣ୍ଟ ୱିମ୍ବେଲଡନ୍ ସୋମବାର ଠାରୁ ଆରମ୍ଭ ହୋଇଛି। ପ୍ରଥମ ଦିନର ଖେଳରେ ଏକାଧିକ ସିଡେଡ ଖେଳାଳି ବିଜୟରୁ ଅଭିଯାନ ଆରମ୍ଭ କରିଛନ୍ତି। ପୁରୁଷ ବର୍ଗରେ ଡିଫେଣ୍ଡିଂ ଚାମ୍ପିୟନ କାର୍ଲୋସ ଅଲକାରାଜ ଗାର୍ଫିଆ, ଡାନିଲ୍ ମେଡଭେଡେଭ, କାସ୍ପର ରୁଡ୍, ଡେନିସ ଶାପୋଭାଲୋଭ ବିଜୟ ହାସଲ କରିଛନ୍ତି। ବିଶ୍ୱ ମାନ୍ୟତାର ୩ ନମ୍ବର ସ୍ଥାନରେ ଥିବା ସ୍ପେନର କାର୍ଲୋସ ଅଲକାରାଜ ଗାର୍ଫିଆ ୭-୬(୬/୩), ୭-୫ ଓ ୬-୨ ସେଟରେ ଅଣସିଡେଡ ଇଟାଲିଆର ମାର୍କ ଲଜାଲଙ୍କୁ ପରାସ୍ତ କରିଛନ୍ତି। ୫ ନମ୍ବର ସିଡ

ୱିମ୍ବେଲଡନ୍ ଟେନିସ୍

ରୁଷିଆର ଡାନିଲ ମେଡଭେଡେଭ ୬-୩, ୬-୪ ଓ ୬-୨ ସେଟ୍‌ରେ ଆମେରିକାର ଆଲେକଜାଣ୍ଡାର କୋଭାସେଭିକଙ୍କୁ ହରାଇ ଦ୍ୱିତୀୟ ରାଉଣ୍ଡରେ ପ୍ରବେଶ କରିଛନ୍ତି। ୮ ନମ୍ବର ସିଡ୍ ନରୱେର କାସ୍ପର ରୁଡ୍ ୭-୬(୭/୨), ୬-୪ ଓ ୬-୪ ସେଟରେ ସ୍ଥାନୀୟ ଖେଳାଳି ଆଲେକ୍ସ ବୋଲ୍ଟଙ୍କୁ ପରାସ୍ତ କରିଛନ୍ତି। ସେହିପରି କାନାଡାର ଡେନିସ ଶାପୋଭାଲୋଭ ୬-୧, ୭-୫ ଓ ୬-୪ ସେଟରେ ଚିଲିର ନିକୋଲାସ ଜାରିଙ୍କୁ ପରାସ୍ତ କରିଛନ୍ତି।

ମହିଳା ଖେଳାଳିଙ୍କ ମଧ୍ୟରେ ଗ୍ରୀସ୍‌ର ମାରିଆ ସାକ୍କାରି, ଫ୍ରେଞ୍ଚ ଓପନ ରନର ଅପ୍ ଜସ୍‌ମିନ ପାଓଲିନି, ଏଲେନ୍ ମର୍ଟେନ୍ସ ଓ ଦାରିଆ କାସାଟକିନା ବିଜୟୀ ହୋଇ ଦ୍ୱିତୀୟ ରାଉଣ୍ଡରେ ପ୍ରବେଶ କରିଛନ୍ତି। ବିଶ୍ୱ ମାନ୍ୟତାର ୯ ନମ୍ବର ସ୍ଥାନରେ ଥିବା ମାରିଆ ସାକ୍କାରି ୬-୩, ୬-୧ ସେଟରେ ଆମେରିକାର ମ୍ୟାକକର୍ଟନେ କେସଲେର, ୭ ନମ୍ବର ସିଡ୍ ଜସ୍‌ମିନ ପାଓଲିନି ୭-୫, ୬-୩ ସେଟରେ ସ୍ପେନର ସାରା ସୋରିବେସ୍ ଟମିଙ୍କୁ, ଏଲେନ୍ ମର୍ଟେନ୍ସ ୨-୬, ୬-୨, ୬-୪ ସେଟରେ ଜାପାନର ନାଓ ହିବିନୋଙ୍କୁ ଓ ୧୪ ନମ୍ବର ସିଡ୍ ଦାରିଆ କାସାଟକିନା ୬-୩, ୬-୦ ସେଟରେ ଚାଇନାର ଶୁଆଇ ଝାଙ୍ଗଙ୍କୁ ପରାସ୍ତ କରିଛନ୍ତି।

ବିଜୟରେ ଉଲ୍ଲସିତ କାର୍ଲୋସ ଅଲକାରାଜ ଗାର୍ଫିଆ।

ଅଟକିରହିଛି ଭାରତୀୟ କ୍ରିକେଟ ଦଳ

ବାର୍ବାଡୋସରେ ଝଡ଼ ତୋଫାନ

ବ୍ରିଜଟାଉନ୍, ୧।୭ (ପି.ଟି.)

ସୋମବାର ପ୍ରତ୍ୟୁଷରେ ବାର୍ବାଡୋସରେ ଝଡ଼ ତୋଫାନ ଯୋଗୁ ଟି୨୦ ବିଶ୍ୱକପ୍ ବିଜୟୀ ଭାରତୀୟ କ୍ରିକେଟ ଦଳ ସେଠାରେ ଅଟକି ରହିଛି। ଫଳତଃ ସେମାନେ ଅତିକମ୍‌ରେ ଆଉ ଏକ ଦିନ ବିଳମ୍ବରେ ସ୍ୱଦେଶ ପ୍ରତ୍ୟାବର୍ତ୍ତନ କରିବେ। ଶନିବାର ରାତିରେ ଦକ୍ଷିଣ ଆଫ୍ରିକା ବିପକ୍ଷ ଟି୨୦ ବିଶ୍ୱକପ୍ ଫାଇନାଲ ଜିତିବାପରଠାରୁ ରୋହିତ ଶର୍ମାଙ୍କ ନେତୃତ୍ୱାଧୀନ ଦଳ ଏକ ପଞ୍ଚ ତାରକା ହେଟେଲରେ ଅବସ୍ଥାନ କରୁଛନ୍ତି। ବାର୍ବାଡୋସର ଜନସଂଖ୍ୟା ହେଉଛି ପାଖାପାଖି ୩ ଲକ୍ଷ। ରବିବାର ସନ୍ଧ୍ୟାରୁ ଏକ ପ୍ରକାର ଲକଡାଉନ୍‌ରେ ରହିଛି। ପରବର୍ତ୍ତୀ ନିର୍ଦ୍ଦେଶ ପର୍ଯ୍ୟନ୍ତ ଦେଶର ମୁଖ୍ୟ ବିମାନ ବନ୍ଦର ବନ୍ଦ ରହିଛି। ବିଦ୍ୟୁତ ସେବା ଓ ଜଳ ଯୋଗାଣ ବାଧାପ୍ରାପ୍ତ ହୋଇଛି। ଏହି ପରିପ୍ରେକ୍ଷୀରେ ବିସିସିଆଇ ସମ୍ପାଦକ ଜୟ ଶାହା କହିଛନ୍ତି, ସ୍ଥାନୀୟ ଲୋକଙ୍କ ଭଳି ଆମେ ଏଠାରେ ଫସିଯାଇଛୁ। ବର୍ତ୍ତମାନ ଆମେ କିପରି ଶୀଘ୍ର ସୁରକ୍ଷିତ ଭାବେ ଏଠାରୁ ମୁକୁଳିବୁ ସେ କଥା ଚିନ୍ତା କରାଯାଉଛି। ଭାରତରେ ପହଞ୍ଚିବା ପରେ ସମ୍ବର୍ଦ୍ଧନା କଥା ଚିନ୍ତା କରାଯିବ।

ଆଇସିସି ଟି୨୦ ଟିମ୍‌ରେ ୬ ଭାରତୀୟ

ଦୁବାଇ, ୧।୭ (ପି.ଟି.)

ନିକଟରେ ଶେଷ ହୋଇଥିବା ଟି୨୦ ବିଶ୍ୱକପ୍ ପାଇଁ ଅନ୍ତର୍ଜାତୀୟ କ୍ରିକେଟ ପରିଷଦ (ଆଇସିସି) ଏହାର 'ଟିମ୍ ଅଫ୍ ଦି ଟୁର୍ନାମେଣ୍ଟ' ଘୋଷଣା କରିଛି। ଏଥିରେ ୬ ଭାରତୀୟ ସ୍ଥାନ ପାଇଛନ୍ତି। କିନ୍ତୁ ଦକ୍ଷିଣ ଆଫ୍ରିକା ବିପକ୍ଷ ଫାଇନାଲରେ ମ୍ୟାଚ ବିଜୟୀ ଇନିଂସ ଖେଳିଥିବା ବିରାଟ କୋହଲିଙ୍କୁ ଏଥିରେ ନିଆଯାଇ ନାହିଁ। ଆଇସିସି ଏକାଦଶରେ ସ୍ଥାନ ପାଇଥିବା ଭାରତୀୟ ଖେଳାଳିମାନେ ହେଲେ ରୋହିତ ଶର୍ମା, ସୂର୍ଯ୍ୟକୁମାର ଯାଦବ, ହାର୍ଦ୍ଦିକ ପାଣ୍ଡ୍ୟା, ଅକ୍ଷର ପଟେଲ ଓ ୨ପେସ୍ ବୋଲର ଯଶପ୍ରୀତ ବୁମ୍‌ରା ଓ ଅର୍ଶଦୀପ ସିଂ। ସେମିଫାଇନାଲ ଫିନିଶ କରିଥିବା ଆଫଗାନିସ୍ତାନର ୩ଜଣ ଖେଳାଳି ଆଇସିସି ଟିମ୍‌ରେ ସ୍ଥାନ ପାଇଛନ୍ତି। ସେମାନେ ହେଲେ ଫଜଲହକ୍ ଫାରୁକି, ରହମାନୁଲ୍ଲା ଗୁରବାଜ ଓ ରଶିଦ ଖାଁ। ୧୧ଜଣିଆ ଦଳରେ ସ୍ଥାନ ପାଇଥିବା ଅନ୍ୟ ୨ ଖେଳାଳି ହେଲେ ଅଷ୍ଟ୍ରେଲିଆର ମାର୍କସ ଷ୍ଟୋଇନିସ ଓ ୱେଷ୍ଟଇଣ୍ଡିଜର ନିକୋଲାସ ପୁରନ। ରନର ଅପ୍ ଦକ୍ଷିଣ ଆଫ୍ରିକାର ଜଣେ ହେଲେ ଖେଳାଳି ଆଇସିସି ଏକାଦଶରେ ସ୍ଥାନ ପାଇନାହାନ୍ତି। ତେବେ ପେସ୍ ବୋଲର ଏନ୍‌ରିଚ୍ ନର୍ଜେଙ୍କୁ ଦ୍ୱାଦଶ ଖେଳାଳି ଭାବେ ନିଆଯାଇଛି।

ଆଇସିସି ଟିମ୍ ଅଫ୍ ଦି ଟୁର୍ନାମେଣ୍ଟ: ରୋହିତ ଶର୍ମା, ସୂର୍ଯ୍ୟକୁମାର ଯାଦବ, ହାର୍ଦ୍ଦିକ ପାଣ୍ଡ୍ୟା, ଅକ୍ଷର ପଟେଲ, ଯଶପ୍ରୀତ ବୁମ୍‌ରା, ଅର୍ଶଦୀପ ସିଂ (ସମସ୍ତେ ଭାରତୀୟ); ରହମାନୁଲ୍ଲା ଗୁରବାଜ, ରଶିଦ ଖାନ୍, ଫଜଲହକ୍ ଫାରୁକି (ଆଫଗାନିସ୍ତାନ); ମାର୍କସ ଷ୍ଟୋଇନିସ (ଅଷ୍ଟ୍ରେଲିଆ) ଓ ନିକୋଲାସ ପୁରନ (ୱେଷ୍ଟଇଣ୍ଡିଜ); ଦ୍ୱାଦଶ ଖେଳାଳି: ଏନ୍‌ରିଚ୍ ନର୍ଜେ।

କାର୍ତ୍ତିକ ଆର୍‌ସିବିର ବ୍ୟାଟିଂ କୋଚ୍ ଓ ମେଣ୍ଟର

ବେଙ୍ଗାଲୁରୁ, ୧।୭ (ପି.ଟି.): ଭାରତର ପୂର୍ବତନ ଉଇକେଟକିପର ଦୀନେଶ କାର୍ତ୍ତିକ ସୋମବାର ଇଣ୍ଡିଆନ ପ୍ରିମିୟର ଲିଗ୍ (ଆଇପିଏଲ୍) ଦଳ ରୟାଲ ଚ୍ୟାଲେଞ୍ଜର୍ସ ବେଙ୍ଗାଲୁରୁ (ଆର୍‌ସିବି)ର ବ୍ୟାଟିଂ କୋଚ୍ ଓ ମେଣ୍ଟର ଭାବେ ନିଯୁକ୍ତି ପାଇଛନ୍ତି। କାର୍ତ୍ତିକ ଗତ ମାସରେ କ୍ରିକେଟର ସମସ୍ତ ଫର୍ମାଟ୍‌ରୁ ତାଙ୍କର ଇସ୍ତଫା ପ୍ରଦାନ କରିଛନ୍ତି। କାର୍ତ୍ତିକ ନୂଆ ଅବତାରରେ ଦଳକୁ ଫେରିଥିବାରୁ ଆର୍‌ସିବି ତରଫରୁ 'ଏକ୍ସ'ରେ ତାଙ୍କୁ ସ୍ୱାଗତ କରାଯାଇଛି। ଗତ ସିଜନରେ ଆର୍‌ସିବି ତରଫରୁ ତାଙ୍କ ପ୍ରଦର୍ଶନ ଦର୍ଶନୀୟ ରହିଥିଲା। ସେ ଫିନିଶର ଭୂମିକା ନିର୍ବାହକରି ୩୬.୨୨ ଆଭରେଜରେ ୩୨୬ ରନ୍ ସଂଗ୍ରହ କରିଥିଲେ। ତାଙ୍କ ଷ୍ଟ୍ରାଇକ୍ ରେଟ୍ ୧୮୭.୩୬ ରହିଥିଲା। ଆର୍‌ସିବି ଏଲିମିନେଟରରେ ରାଜସ୍ଥାନ ରୟାଲ୍ସଠାରୁ ହାରିଯିବା ପରେ ତାଙ୍କୁ ଭାବାବେଗପୂର୍ଣ୍ଣ ବିଦାୟ ଦିଆଯାଇଥିଲା। ସେ ଆଇପିଏଲ୍‌ରେ ୫ଟି ଫ୍ରାଞ୍ଚାଇଜରୁ ପ୍ରତିନିଧିତ୍ୱ କରିଛନ୍ତି। ସେ କୋଲକାତା ନାଇଟ୍ ରାଇଡର୍ସ, ମୁମ୍ବାଇ ଇଣ୍ଡିଆନ୍ସ, ଦିଲ୍ଲୀ ଡେୟାର ଡେଭିଲ୍ସ, କିଙ୍ଗ୍ସ ଏକାଦଶ ପଞ୍ଜାବ ଓ ଆର୍‌ସିବି ତରଫରୁ ଖେଳିଛନ୍ତି। ସେ ୨୬.୩୨ ଆଭରେଜରେ ୪,୮୪୨ ରନ ସଂଗ୍ରହ କରିଛନ୍ତି। ଭାରତ ତରଫରୁ ସେ ୯୪ ଅନ୍ତର୍ଜାତୀୟ ଦିନିକିଆ ମ୍ୟାଚ ଖେଳି ୨ ଅର୍ଦ୍ଧଶତକ ସହ ୧,୭୫୨ ରନ ସଂଗ୍ରହ କରିଛନ୍ତି। କାର୍ତ୍ତିକ ୨୬ଟି ଟେଷ୍ଟ ମ୍ୟାଚରେ ବାଂଲାଦେଶ ବିପକ୍ଷରେ ଏକ ଶତକ ସମେତ ୧,୦୨୫ ରନ ସଂଗ୍ରହ କରିଛନ୍ତି। ଏହାଛଡ଼ା ସେ ୬୦ ଅନ୍ତର୍ଜାତୀୟ ଟି୨୦ ଖେଳି ୧୪୨ରୁ ଊର୍ଦ୍ଧ୍ୱ ଷ୍ଟ୍ରାଇକ୍ ରେଟ୍‌ରେ ୨୬.୩୮ ଆଭରେଜ ସହ ୬୮୬ରନ ସଂଗ୍ରହ କରିଥିଲେ।

ୟୁରୋ କପ୍: କ୍ୱାର୍ଟରରେ ଇଂଲଣ୍ଡ, ସ୍ପେନ୍

ଗ୍ଲେସେନକିର୍ଚେନ, ୧।୭(ପି.ଟି.)

ଜର୍ମାନୀରେ ଅନୁଷ୍ଠିତ ୟୁରୋ କପ୍ ଫୁଟବଲ ୨୦୨୪ର କ୍ୱାର୍ଟର ଫାଇନାଲରେ ପ୍ରବେଶ କରିଛନ୍ତି ଇଂଲଣ୍ଡ ଓ ସ୍ପେନ। ଇଂଲଣ୍ଡ ଅତିରିକ୍ତ ସମୟରେ ସ୍ଲୋଭାକିଆକୁ ୨-୧ରେ ହରାଇଥିବା ବେଳେ ସ୍ପେନ ୪-୧ରେ ଜର୍ଜିଆକୁ ପରାସ୍ତ କରିଥିଲା।

ବେଲିଙ୍ଗହାମଙ୍କ ଗୋଲରେ ଇଂଲଣ୍ଡ ବିଜୟୀ: ସ୍ଲୋଭାକିଆ ବିପକ୍ଷ ୟୁରୋ କପ୍ ରାଉଣ୍ଡ ଅଫ୍ ୧୬ ମୁକାବିଲାକୁ ୨-୧ରେ ଜିତି ନେଇଥିଲା ଇଂଲଣ୍ଡ। ଭେଲ୍ଟିନ୍ସ ଆରେନାରେ ଖେଳା ଯାଇଥିବା ମ୍ୟାଚ୍‌ରେ ଇଂଲଣ୍ଡ ୬୩ ପ୍ରତିଶତ ସମୟ ମ୍ୟାଚ୍‌କୁ ନିୟନ୍ତ୍ରଣରେ ରଖିଥିଲା। ତେବେ ୨୫ ତମ ମିନିଟରେ ସ୍ଲୋଭାକିଆର ଇଭାନ୍ ସ୍ରାଞ୍ଜ ଏକ ଗୋଲ ଦେଇଥିଲେ। ୯୦ ମିନିଟ ପର୍ଯ୍ୟନ୍ତ ଇଂଲଣ୍ଡ ସ୍କୋର କରିବା ପ୍ରୟାସରେ ନିଷ୍ଫଳ ହୋଇଥିଲା। ମ୍ୟାଚ୍ ଶେଷ ହେବାକୁ ୨୦-୩୦ ସେକେଣ୍ଡ ସମୟ ବାକି ରହିଥିବା ବେଳେ ଇଂଲଣ୍ଡ ଅଧିନାୟକ ହ୍ୟାରୀ କେନ୍ ଏକ ଗୋଲ୍ ଦେଇଥିଲେ। ମ୍ୟାଚ୍ ସମାନ୍ତର ସ୍ଥିତିକୁ ଆସିବା ପରେ ଏହା ଅତିରିକ୍ତ ସମୟକୁ ଯାଇଥିଲା। ଅତିରିକ୍ତ ସମୟରେ ୨୧ ବର୍ଷୀୟ ଜୁଡ୍ ବେଲିଙ୍ଗହାମ୍ ଏକ ଚମତ୍କାର ଗୋଲ କରି ଦଳକୁ ବିଜୟୀ କରିଥିଲେ। କାଇଲ୍ ୱାକର ଏକ ଲମ୍ବା ପାଶ ଦେଇଥିବା ବେଳେ ବକ୍ସ ମଧ୍ୟରେ ଥିବା ବେଲିଙ୍ଗହାମ୍ ଚମତ୍କାର ଓଭରହେଡ୍ ଶଟ୍ ସହ ଏହାକୁ ଗୋଲରେ ପରିଣତ କରିଥିଲେ। ଇଂଲଣ୍ଡ କ୍ୱାର୍ଟର ଫାଇନାଲରେ ସୁଇଜରଲାଣ୍ଡକୁ ଭେଟିବ।

ସ୍ପେନ୍୪, ଜର୍ଜିଆ-୧: ଆମ୍ବୁଘାତୀ ଗୋଲ ବଳରେ ପଛୁଆ ରହିଥିଲେ ମଧ୍ୟ ଏଥିରୁ ପ୍ରତ୍ୟାବର୍ତ୍ତନ କରି ୪-୧ ଗୋଲରେ ବିଜୟୀ ହୋଇଛି ସ୍ପେନ୍। ପ୍ରଥମ ଥର ୟୁରୋ କପ୍ ଖେଳିଥିବା ଜର୍ଜିଆକୁ ଦଳ ୪-୧ରେ ପରାସ୍ତ କରିଥିଲା। ୧୮ ତମ ମିନିଟରେ ରବିନ ଲେ ନର୍ମାଣ୍ଡଙ୍କ ଆତ୍ମଘାତୀ ଗୋଲ କାରଣରୁ ୧-୦ରେ ଆଗୁଆ ହୋଇଥିଲା। ତେବେ ରୋଡ୍ରି ୩୯ ତମ ମିନିଟରେ ଏକ ଗୋଲ ଦେଇ ମ୍ୟାଚ୍‌କୁ ସମାନ୍ତର ସ୍ଥିତିକୁ ଆଣିଥିଲେ। ପ୍ରଥମାର୍ଦ୍ଧ ୧-୧ରେ ରହିବା ପରେ ଦ୍ୱିତୀୟାର୍ଦ୍ଧରେ ଫାବିଆନ୍ ରୁଇଜ(୫୧), ନିକୋ ଓ୍ୱିଲିୟମ୍ସ(୭୫) ଓ ଡାନି ଓଲ୍‌ମୋ(୮୩) ମିନିଟରେ ଗୋଟିଏ ଲେଖାଏ ଗୋଲ ଦେଇ ସ୍ପେନକୁ ବିଜୟୀ କରିଥିଲେ। ଏହା ସହ ଶୁକ୍ରବାର ଷ୍ଟୁଟଗାର୍ଟରେ ଆୟୋଜକ ଜର୍ମାନୀ ବିପକ୍ଷରେ କ୍ୱାର୍ଟର ଫାଇନାଲ ମ୍ୟାଚ୍ ଖେଳିବ ସ୍ପେନ୍।

ଅତିରିକ୍ତ ସମୟରେ ଓଭରହେଡ୍ କିକ୍ ମାରି ଗୋଲ ସ୍କୋର କରିବା ଅବସରରେ ଇଂଲଣ୍ଡର ଜୁଡ୍ ବେଲିଙ୍ଗହାମ।

ମହୀତୋଷଙ୍କୁ ଦ୍ୱିତୀୟ ଆଇଏମ୍ ନର୍ମ

ଭୁବନେଶ୍ୱର, ୧।୭ (ତପନ ସ୍ୱାଇଁ)

ରାଜ୍ୟର ଅନ୍ୟତମ ଉଦୀୟମାନ ଚେସ୍ ପ୍ରତିଭା ମହୀତୋଷ ଦେ ନିଜ ଲକ୍ଷ୍ୟ ପଥରେ ଗୋଟିଏ ପାଦ ଆଗକୁ ବଢ଼ିଛନ୍ତି। ପୋଲାଣ୍ଡର କ୍ରାକୋଠାରେ ଜୁନ୍ ୨୨ରୁ ୨୯ ପର୍ଯ୍ୟନ୍ତ ଅନୁଷ୍ଠିତ ୧୨ଶ କ୍ରାକୋ ଅନ୍ତର୍ଜାତୀୟ ଚେସ୍ ପ୍ରତିଯୋଗିତାରେ ଅଂଶଗ୍ରହଣ କରି ସେ ଦ୍ୱିତୀୟ ଅନ୍ତର୍ଜାତୀୟ ମାଷ୍ଟର (ଆଇଏମ୍) ନର୍ମ ହାସଲ କରିଛନ୍ତି। ୯ ରାଉଣ୍ଡ ବିଶିଷ୍ଟ ପ୍ରତିଯୋଗିତାରେ ୬୪ତମ ସ୍ଥାନରୁ ଖେଳିବା ଆରମ୍ଭ କରିଥିବା ଏହି ଚେସ୍ ପ୍ରତିଭା ୩ ବିଜୟ, ୪ ଡ୍ର ଓ ୨ ପରାଜୟ ସହ ୨୧ତମ ସ୍ଥାନରେ ରହି ଅଭିଯାନ ଶେଷ କରିଥିଲେ। ୨୨୩୨ ରେଟିଂରେ ଥିବା ମହୀତୋଷ ଚାମ୍ପିୟନଶିପ୍‌ରୁ ୫୧ ଏଲୋ ରେଟିଂ ହାସଲ କରିଥିଲେ। ସେ ଆଗକୁ ଆଇଏମ୍ ଏବଂ ଗ୍ରାଣ୍ଡମାଷ୍ଟର (ଜିଏମ୍) ଟାଇଟଲ ହାସଲ କରିବାକୁ ଲକ୍ଷ୍ୟ ରଖିଛନ୍ତି। ସରକାରୀ କିମ୍ବା ବେସରକାରୀ ପ୍ରୋତ୍ସାହନ ମିଳିଲେ ତାଙ୍କ ପାଇଁ ଏହିସବୁ ଟାଇଟଲ ଜିତିବା ଅଧିକ ସହଜ ହୋଇପାରିବ ବୋଲି ସେ ପ୍ରକାଶ କରିଛନ୍ତି। ଭୁବନେଶ୍ୱରର ମହୀତୋଷଙ୍କ ନାମ ଅପର୍ଣ୍ଣା ସାମଲ ଓ ବାପା ମଧୁସୂଦନ ଦେ। ରାଜ୍ୟର ପ୍ରତିଷ୍ଠିତ କୋଚ୍ ସତ୍ୟ ରଞ୍ଜନ ପଟ୍ଟନାୟକ ଓ ରବୀନ୍ଦ୍ର କୁମାର ଓଝାଙ୍କଠାରୁ କୋଚିଂ ନେଇ ନିଜ ପ୍ରତିଭାକୁ ବିକଶିତ କରିଥିଲେ ମହୀତୋଷ। ଏବେ ସେ ୟୁକ୍ରେନର ଫାରୁଖ ଆମାନୋଟୋଭଙ୍କଠାରୁ ଅନ୍‌ଲାଇନ୍‌ରେ କୋଚିଂ ନେଉଛନ୍ତି ବୋଲି ତାଙ୍କ ବାପା ମଧୁସୂଦନ ଦେ ପ୍ରକାଶ କରିଛନ୍ତି। ନିଜର ପ୍ରଥମ ଆଇଏମ୍ ନର୍ମ ସେ ୨୦୨୨ରେ ସର୍ବିୟାରେ ଅନୁଷ୍ଠିତ ଟୁର୍ନାମେଣ୍ଟରୁ ହାସଲ କରିଥିଲେ।

ଦ୍ୱିତୀୟ ଆଇଏମ୍ ନର୍ମ ପ୍ରମାଣପତ୍ର ସହ ମହୀତୋଷ ଦେ।

ସିନିୟର ଖେଳିବେ ଚାମ୍ପିୟନ୍ସ ଟ୍ରଫି ଓ ଟେଷ୍ଟ ଚାମ୍ପିୟନଶିପ୍

ବ୍ରିଜଟାଉନ୍, ୧।୭ (ପି.ଟି.)

ଆସନ୍ତାବର୍ଷ ଚାମ୍ପିୟନ୍ସ ଟ୍ରଫି ଏବଂ ଭାରତ ଯଦି ଯୋଗ୍ୟତା ଅର୍ଜନ କରେ ତେବେ ବିଶ୍ୱ ଟେଷ୍ଟ ଚାମ୍ପିୟନଶିପ୍‌ର ଫାଇନାଲରେ ସିନିୟର ଖେଳାଳିଙ୍କୁ ନିଆଯିବ। ଏଠାରେ ଗଣମାଧ୍ୟମକୁ ବିଭିନ୍ନ ପ୍ରଶ୍ନର ଉତ୍ତର ଦେବା ବେଳେ ଭାରତୀୟ କ୍ରିକେଟ କଣ୍ଟ୍ରୋଲ ବୋର୍ଡ (ବିସିସିଆଇ) ସମ୍ପାଦକ ଜୟ ଶାହା ଏକଥା ପ୍ରକାଶ କରିଛନ୍ତି। ରୋହିତ ଶର୍ମା ଅବସର ନେଇଥିବାରୁ ତାଙ୍କ ସ୍ଥାନରେ ହାର୍ଦ୍ଦିକ ପାଣ୍ଡ୍ୟା ଭାରତୀୟ ଟି୨୦ ଦଳର ଅଧିନାୟକ ହେବେ କି ବୋଲି ଏକ ପ୍ରଶ୍ନର ଉତ୍ତରରେ ଶାହା କହିଥିଲେ, ଏହି ବ୍ୟାପାରରେ କେବଳ ଚୟନକର୍ତ୍ତାମାନେ ଯାହା ନିଷ୍ପତ୍ତି ନେଇପାରିବେ। ଟି୨୦ ବିଶ୍ୱକପ୍ ସଫଳତା ପଛରେ ସିନିୟରମାନଙ୍କ ଭୂମିକାକୁ ଶାହା ଉଚ୍ଚ ପ୍ରଶଂସା କରିଥିଲେ। ଟୁର୍ନାମେଣ୍ଟ ଶେଷରେ ଅଧିନାୟକ ରୋହିତ, ସିନିୟର ବ୍ୟାଟିଂ ଷ୍ଟାର ବିରାଟ କୋହଲି ଏବଂ ଅଲରାଉଣ୍ଡର ରବୀନ୍ଦ୍ର ଜାଡେଜା ଅନ୍ତର୍ଜାତୀୟ ଟି୨୦ରୁ ତାଙ୍କର ଅବସର ଘୋଷଣା କରିଛନ୍ତି। ୩ ମହାନ୍ ଖେଳାଳିଙ୍କ ଅବ୍ୟାହତି ପରେ ପରବର୍ତ୍ତୀ ଯୋଜନା କ'ଣ ବୋଲି ପ୍ରଶ୍ନ ହେବାରୁ ସେ କହିଥିଲେ, ଦଳ ଅଗ୍ରଗତି କରୁଛି। ବିଶ୍ୱ ଟେଷ୍ଟ ଚାମ୍ପିୟନଶିପ୍ ଓ ଚାମ୍ପିୟନ୍ସ ଟ୍ରଫି ଜିତିବା ହେଉଛି ଆମର ପରବର୍ତ୍ତୀ ଟାର୍ଗେଟ। ସେଠାରେ ମଧ୍ୟ ଏକ ସମାନ ଦଳ ଖେଳିବ। ଦଳରେ ସିନିୟରମାନେ ମଧ୍ୟ ରହିବେ। ଆସନ୍ତାବର୍ଷ ଫେବୃଆରୀ-ମାର୍ଚ୍ଚରେ ପାକିସ୍ତାନରେ ଚାମ୍ପିୟନ୍ସ ଟ୍ରଫି ଖେଳାଯିବ। ଏହା ପୂର୍ବରୁ ଖେଳାଯିବାକୁଥିବା ୯ ଅନ୍ତର୍ଜାତୀୟ ଦିନିକିଆ ପାଇଁ ସିନିୟର ଖେଳାଳିମାନେ ଉପଲବ୍ଧ ହେବେ ବୋଲି ସେ ଆଶା କରୁଛନ୍ତି। କାର୍ଯ୍ୟସୂଚୀ ଅନୁସାରେ ଶ୍ରୀଲଙ୍କା (ଆୱେ), ନ୍ୟୁଜିଲାଣ୍ଡ (ହୋମ୍) ଓ ଇଂଲଣ୍ଡ (ହୋମ୍) ବିପକ୍ଷରେ ତିନୋଟି ଲେଖାଏଁ ମ୍ୟାଚ ଖେଳିବ। ବିଶ୍ୱକପ୍‌ରେ ହାର୍ଦ୍ଦିକ ପାଣ୍ଡ୍ୟା ଚମତ୍କାର ପ୍ରଦର୍ଶନ କରିଛନ୍ତି। ରୋହିତଙ୍କ ସ୍ଥାନରେ ତାଙ୍କୁ ସୁଯୋଗ ଦିଆଯିବ କି ବୋଲି ପଚରାଯିବାରେ ଅଧିନାୟକତ୍ୱ କାହାକୁ ଦିଆଯିବ ତାହା ଚୟନକର୍ତ୍ତାମାନେ ସ୍ଥିର କରିବେ। ସେମାନଙ୍କ ସହ ଆଲୋଚନା ପରେ ଆମେ ବିଧିବଦ୍ଧ ଭାବେ ନାମ ଘୋଷଣା କରିବୁ। ହାର୍ଦ୍ଦିକଙ୍କ ଫର୍ମକୁ ନେଇ ଅନେକ ପ୍ରଶ୍ନ ଉଠିଥିଲା। କିନ୍ତୁ ଚୟନକର୍ତ୍ତାମାନେ ତାଙ୍କ ଉପରେ ଭରସା କରିଥିଲେ। ସେ ନିଜେ ତାହା କାର୍ଯ୍ୟରେ କରି ଦେଖାଇଲେ। ପାଣ୍ଡ୍ୟା ଆହୁରି ମଧ୍ୟ ଏହି ଫର୍ମାଟ୍‌ରେ ରୋହିତଙ୍କ ଡେପୁଟି ଭାବେ କାର୍ଯ୍ୟ କରିଛନ୍ତି।

Printed and published by Tathagata Satpathy on behalf of Navajat Printers & Media Pvt. Ltd. and printed at Navajat Printers, S-3/5, Industrial Estate, Angul. Editor- Tathagata Satpathy, ସମ୍ପାଦକ- ତଥାଗତ ସତପଥୀ