



ମୋହନ ମାଝି ନୂଆ ମୁଖ୍ୟମନ୍ତ୍ରୀ

କନକ ବର୍ଦ୍ଧନ, ପ୍ରଭାତୀ ଉପମୁଖ୍ୟମନ୍ତ୍ରୀ ଆଜି ଶପଥ ଗ୍ରହଣ ଉତ୍ସବ

ଭୁବନେଶ୍ୱର, ୧୧୬ (ପୁନିତ୍ ମିଶ୍ର)

ଓଡ଼ିଶାର ୧୪୭ ବିଧାନସଭା ଆସନ ମଧ୍ୟରୁ ୭୮ଟିରେ ବିଜୟ ହୋଇ ଭାଜପା ପ୍ରଥମ ଥର ପାଇଁ ସରକାର ଗଠନ କରିବାକୁ ସମର୍ଥ ହୋଇଥିବାବେଳେ କିଏ ମୁଖ୍ୟମନ୍ତ୍ରୀ ହେବେ ସେନେଇ ଲାଗି ରହିଥିବା କଳ୍ପନାକଳ୍ପନାର ମଙ୍ଗଳବାର ସନ୍ଧ୍ୟାରେ ଅବସାନ ଘଟିଛି। ଭାଜପାର ନବନିର୍ବାଚିତ ବିଧାୟକମାନଙ୍କୁ ନେଇ ଦଳର ରାଜ୍ୟ କାର୍ଯ୍ୟାଳୟରେ ଅନୁଷ୍ଠିତ ବୈଠକରେ କେନ୍ଦ୍ରର ବିଧାୟକ ମୋହନ ଚରଣ ମାଝିଙ୍କୁ ମୁଖ୍ୟମନ୍ତ୍ରୀ କରାଯିବା ନିମନ୍ତେ ସର୍ବସମ୍ମତକ୍ରମେ ନିଷ୍ପତ୍ତି ହୋଇଛି। ସେହିପରି ବଲାଙ୍ଗୀର ଜିଲାର ପାଟଣାଗଡ଼ ବିଧାନସଭା ଆସନରୁ ବିଜୟ ହୋଇଥିବା ବରିଷ୍ଠ ଭାଜପା ନେତା କନକ ବର୍ଦ୍ଧନ ସିଂଦେଓ ଏବଂ ଦଳର ପ୍ରମୁଖ ନେତ୍ରୀ ତଥା ପୁରୀ ଜିଲା ନିମାପଡ଼ା ବିଧାନସଭା ଆସନରୁ ନିର୍ବାଚିତ ପ୍ରଭାତୀ ପରିଡ଼ାଙ୍କୁ ଉପମୁଖ୍ୟମନ୍ତ୍ରୀ ଭାବେ ଚୟନ କରାଯାଇଛି। ଛତିଶଗଡ଼, ମଧ୍ୟପ୍ରଦେଶ ଓ ରାଜସ୍ଥାନ



ଭଳି ଓଡ଼ିଶାରେ ମଧ୍ୟ ଭାଜପା ୨ ଉପମୁଖ୍ୟମନ୍ତ୍ରୀ ପର୍ଯ୍ୟନ୍ତ ଆପଣାଉଛି। ଏହାପାଇଁ ଉତ୍ତର, ଉପକୂଳ ଓ ପଶ୍ଚିମ ଓଡ଼ିଶା ଭଳି ଆଞ୍ଚଳିକ ସମ୍ବଳନ ଏବଂ ଆଦିବାସୀ, ମହିଳା ଓ ସାଧାରଣ ବର୍ଗ ଆଦି ସାମାଜିକ ସମାଜର ଲୋକଙ୍କୁ ପ୍ରମୁଖ ପଦବୀରେ ଚୁନିବ ଦିଆଯାଇଛି। ମୁଖ୍ୟମନ୍ତ୍ରୀ ଚେହେରାକୁ ନେଇ ଉତ୍ତୁକତା ଲାଗି ରହିଥିବାବେଳେ ବିଧାୟକ ଦଳ ବୈଠକରେ ନୂଆ ନେତା ଚୟନ ପାଇଁ ଭାଜପା ପକ୍ଷରୁ କେନ୍ଦ୍ରମନ୍ତ୍ରୀ ରାଜନାଥ ସିଂଦେଓ ଭୂପେନ୍ଦ୍ର ଯାଦବଙ୍କୁ ପର୍ଯ୍ୟବେକ୍ଷକ ଭାବେ ଦାୟିତ୍ୱ ଦିଆଯାଇଥିଲା। ବୈଠକ ପରେ ରାଜନାଥ ସିଂଦେଓ ରାଜ୍ୟର ନୂଆ ମୁଖ୍ୟମନ୍ତ୍ରୀ ଭାବେ ମୋହନଙ୍କ ନାମ ଘୋଷଣା କରିଛନ୍ତି। ସେ କୁସବାର ୧୫ତମ ମୁଖ୍ୟମନ୍ତ୍ରୀ ଭାବେ ଶପଥ ଗ୍ରହଣ କରିବେ। କେନ୍ଦ୍ରର ସଦର ଆସନରୁ ମୋହନ ୨୦୦୦, ୨୦୦୪, ୨୦୧୯ ଏବଂ ୨୦୨୪ରେ ବିଜୟ ହୋଇଛନ୍ତି। ଭାଜପା-ବିଜେଡି ମେଣ୍ଟ ସରକାରରେ ସେ ୨୦୦୪ରୁ ୨୦୦୯ ଯାଏ ସରକାରୀ ଦଳର ଉପମୁଖ୍ୟ ସଚେତକ ଭାବେ କାର୍ଯ୍ୟ କରୁଥିଲେ। ସେହିପରି ୨୦୧୯ରୁ ୨୦୨୪ ପର୍ଯ୍ୟନ୍ତ ଟିଏସ୍‌ଏ-୪

- ▲ **କନକ ବର୍ଦ୍ଧନ ସିଂଦେଓ**
ପାଟଣାଗଡ଼ରୁ ୬ଥର ବିଧାୟକ
କ୍ର. ୧୪୦୬୧୯୫୬ (୨୭ବର୍ଷ)
ଭାଜପା ରାଜ୍ୟ ସଭାପତି ଏବଂ ଓଡ଼ିଶା ସରକାରରେ ନଗର ଉପମୁଖ୍ୟ ମନ୍ତ୍ରୀ ଥିଲେ
- ▲ **ମୋହନ ଚରଣ ମାଝି**
କେନ୍ଦ୍ରର ବିଧାନସଭା ଆସନରୁ ୪ଥର ବିଜୟ
କ୍ର. ୦୬୧୦୧୧୯୭୨ (୫୨ ବର୍ଷ)
ଶିଶୁମାରରୁ ଗୁରୁକା ଭବେ କ୍ୟାବିନେଟ ଆରମ୍ଭ, ୧୯୯୭-୨୦୦୦ ସରପଞ୍ଚ, ୨୦୦୫-୨୦୦୯ ମେଣ୍ଟ ସରକାରରେ ଉପ ମୁଖ୍ୟ ସଚେତକ ଥିଲେ
- ▲ **ପ୍ରଭାତୀ ପରିଡ଼ା**
ନିମାପଡ଼ାରୁ ପ୍ରଥମ ଥର ବିଧାୟିକା
୫୭ ବର୍ଷ
ଭାଜପା ମହିଳା ମୋର୍ଚ୍ଚାର ରାଜ୍ୟ ସଭାକର୍ମୀ,
ଭାବପାର ରାଜ୍ୟ ଉପସଭାପତି ଦାୟିତ୍ୱ ତୁଲାଇଛନ୍ତି

ଖଣି ଦୁର୍ନୀତି କଥା ଉଠାଇ ବୋମାମାଡ଼ର ଶିକାର ହୋଇଥିଲେ ମୋହନ

ଭୁବନେଶ୍ୱର/କେନ୍ଦ୍ର, ୧୧୬ (ପୁନିତ୍ ମିଶ୍ର/ନରେଶ ଚନ୍ଦ୍ର ପଟ୍ଟନାୟକ)
କେନ୍ଦ୍ରର ଜିଲାର ନାଶୁଆ ନେତା ତଥା ବିଧାୟକ ମୋହନ ଚରଣ ମାଝି ଓଡ଼ିଶାର ୧୫ତମ ମୁଖ୍ୟମନ୍ତ୍ରୀ ଭାବେ

କୁସବାର ଶପଥ ନେବାକୁ ଯାଉଛନ୍ତି। ଏ ସମ୍ପର୍କରେ ଭାଜପା ବିଧାୟକ ଦଳ ବୈଠକ ପରେ ଘୋଷଣା ହେବା ପରେ ରାଜ୍ୟ ରାଜନୀତିରେ ଚର୍ଚ୍ଚାର ବିଷୟ ହୋଇଛି। ମୁଖ୍ୟମନ୍ତ୍ରୀ ପଦରେ ବସିବାକୁ ଯାଉଥିବା ମୋହନ ତାଙ୍କ ଜୀବନରେ ବହୁ ବାଧାବିଘ୍ନର ସାମ୍ନା କରିଛନ୍ତି। ଏପରିକି ତାଙ୍କ ଉପରକୁ ବୋମାମାଡ଼ ହୋଇଥିବାବେଳେ ସେ ନିଜ ଜୀବନ ରକ୍ଷା କରିପାରିନି। ୨୦୨୧ ଅକ୍ଟୋବର ୧୦ରେ ବାଂଶପାଳରୁ ଓଏଫସି ଖଣି ଦୁର୍ନୀତି ଘଟଣାକୁ ନେଇ ସେ ଆନ୍ଦୋଳନ କରୁଥିବାବେଳେ ତାଙ୍କ ଉପରକୁ ବୋମାମାଡ଼ ପୁଷ୍ପା-୪

ଆଜିର ସମ୍ପାଦକୀୟ ନୂଆକୁ ସ୍ୱାଗତ

ଉଚ୍ଚ ଶିକ୍ଷାନୁଷ୍ଠାନ ଦର୍ଷକ କୁଳାଧର ନାମଲେଖା କରିପାରିବେ: ଯୁକ୍ତିସି ପୁଷ୍ପା-୩

Muthoot Finance
ଗୋଲ୍ଡ୍ ଲୋନ୍
ଭରସା ଭାରତର

INDIA'S #1 MOST TRUSTED FINANCIAL SERVICES BRAND 2024*

2.5 ଲକ୍ଷ+ ଗ୍ରାହକ ପ୍ରତିଦିନ ସେବା ପାଇଥାନ୍ତି | 6,500+ ଶାଖା

ତୁରନ୍ତ ଲୋନ୍ | 7 ସ୍ତରୀୟ ପୁରସ୍କା | ରେଫର୍ ଏଣ୍ଟ୍ରି କିନ୍ | ଘରେ ବସି ଗୋଲ୍ଡ୍ ଲୋନ୍ ପାଆନ୍ତୁ | ଅନଲାଇନ୍ ବୈଠି ପୁଞ୍ଜି | ରିଫ୍ଟ୍ ଭାରତ୍

1800 313 1212
muthootfinance.com
Muthoot Family - 800 years of Business Legacy

DADLS-09

“ଜୟ ଜଗନ୍ନାଥ”
ବିକଶିତ ଭାରତର ଜୟଯାତ୍ରାରେ ଓଡ଼ିଶାର ଭୂମିକା ଗୁରୁତ୍ୱପୂର୍ଣ୍ଣ।

ଶ୍ରୀ ନରେନ୍ଦ୍ର ମୋଦୀ
ମାଜକୀୟ ପ୍ରଧାନମନ୍ତ୍ରୀ

ଶ୍ରୀ ମୋହନ ଚରଣ ମାଝି
ମାଜକୀୟ ମୁଖ୍ୟମନ୍ତ୍ରୀ (ନାମିତ)

ଓଡ଼ିଶାର ନୂତନ ମନ୍ତ୍ରୀ ପରିଷଦର
ଶପଥ ପାଠ ସମାବେଶ
ତାରିଖ: ୧୨ ଜୁନ୍, ୨୦୨୪
ସମୟ: ସନ୍ଧ୍ୟା ୫ ଘଟିକା
ସ୍ଥାନ: ଜନତା ମଇଦାନ, ଭୁବନେଶ୍ୱର

Admission Going on +2 1st Yr. Sc. & NEET -2024-25

TETRAHEDRON GROUP OF INSTITUTIONS

**+2 1st Yr. Sc.
100 Seats &
NEET only 70
Seats Left**

- TETRAHEDRON HIGHER SECONDARY SCHOOL
 - TETRAHEDRON WOMEN'S HIGHER SECONDARY SCHOOL
 - TETRAHEDRON RESIDENTIAL COACHING FOR NEET & JEE
- Tangi, Cuttack-754022

STATE RANK 1

OUR NEET RESULT -2024

**Mentor : Trideb Sir
Contact : 7008222977**



AIR-163

715

KAMALAKANTA
Mob. : 8249906661
JAGATPUR, CUTTACK



705

JIJNASU
M. : 9178102675
JAJPUR



705

RAHUL
M. : 6372741832
BALANGIR



700

OMM PRAKASH
M. : 6372521307
PARADEEP



700

SWAGATIKA
M. : 7381845430
KENDRAPARA



690

ABHISEK
M. : 9668498248
JAJPUR



688

SUSHREE SANGITA
M. : 7735011969
JAJPUR

**Above 700 :
05
STUDENTS**

Above 680 : 12

Above 660 : 30

Above 640 : 56

Above 620 : 79

Above 670 : 23

Above 650 : 42

Above 630 : 69

Above 610 : 91

 685 Shakti Swarup M. : 6370213092 Jajpur	 685 Sushree Asmita M. : 7848947386 Tangi, Cuttack	 681 Ashutosh M. : 9178545331 Jagatsinghpur	 680 Biswashree M. : 8480715205 Sundarpur, Jajpur	 680 Priyabrata M. : 9861668335 Kuakhia, Jajpur	 677 Jyotiranjana M. : 8018158921 Balasore	 676 Abhiram M. : 8658966579 Jajpur	 676 Subhankar Mob. : 9658607511 Malngalpur, Jajpur	 675 Gyana Ranjan Mob. : 6370618246 Athagarh, Cuttack	 674 Sonali Mob. : 8144561917 Binjharpur, Jajpur	 673 Anshuman Mob. : 9938403854 Jagatsinghpur
---	--	---	---	---	--	---	---	---	--	---

 673 S.A. Gourangi Mob. : 8260823873 Paradeep, J.s.pur	 672 Hitalsmi Mob. : 9338017644 Choudwar, Cuttack	 670 Aditya Narayan Mob. : 8908612788 Rahama, Jagatsinghpur	 670 Sandip Mob. : 8260537030 Jajpur	 670 Santosh Mob. : 9861387108 Aul, Kendrapara	 668 Swayam Pri. Mob. : 7327866845 Bari, Jajpur	 662 Ananya Anindita Mob. : 9937099042 Kakatpur, Puri	 661 Pratikshya Mob. : 9337254025 Kuakhia, Jajpur	 661 Rahul Mob. : 7653898338 Jajpur	 660 Akankhya Mob. : 8280227149 Jajpur	 660 Deepak Mob. : 9337210273 Rajnagar, Kendrapara
--	---	---	--	--	---	---	---	---	--	--

FRESHER

 665 Satyajee Swain M. : 9439830875 Jagatpur, Cuttack	 657 Abinash Sahoo M. : 9692121982 Aul, Kendrapara	 598 Swastik (SC) M. : 9777071130 Dhenkanal	 597 Diptimayee (SC) M. : 8249355019 Sundargarh	 591 Satyajit (SC) M. : 6370706476 Salipur, Cuttack
---	--	---	---	---

OUR CHSE RESULT -2024

 556 SATYAJEET ROLL NO. : 312CZ001 M. : 7978967700	 555 MANISHA ROLL NO. : 321CZ009 M. : 8144643061	 552 SWASTIK ROLL NO. : 312CZ340 M. : 9437777064	 552 ARCHITA ROLL NO. : 321CZ016 M. : 9338114740	 550 SUBHASHREE ROLL NO. : 321CZ031 M. : 9937018265	 549 SOURAV ROLL NO. : 312CZ004 M. : 9937775696
--	--	--	--	---	---

100% RESULTS

Above 90% : 22

Above 89% : 33

Above 88% : 44

Above 85% : 97

Above 500 mark : 135

Above 80% : 227

Above 75% : 343

Above 70% : 548

Above 60% : 780

 546 SOMANATH ROLL NO. : 312CZ032 M. : 8668962681	 546 ITISHREE ROLL NO. : 321CZ020 M. : 9438360119	 546 PRIYADARSHANI ROLL NO. : 321CZ024 M. : 8895669588	 546 PRIYADARSHINI ROLL NO. : 321CZ043 M. : 9937728282	 546 ANANYA ROLL NO. : 321CZ052 M. : 7328014814	 545 SATYAJEET ROLL NO. : 312CZ013 M. : 8777497589	 545 CHANDRAKANTA ROLL NO. : 312CZ031 M. : 8783496117	 544 RISHI RANJAN ROLL NO. : 312CZ090 M. : 9938145272	 544 ABHISEKH ROLL NO. : 312CZ062 M. : 9438005996	 544 SUBHASHREE ROLL NO. : 321CZ095 M. : 8658330625	 542 AKANKHYA ROLL NO. : 321CZ004 M. : 7077929133	 541 DEEPTIMAYEE ROLL NO. : 321CZ002 M. : 9778735683
---	---	--	--	---	--	---	---	---	---	---	--

- ପିଲାମାନଙ୍କ ପାଇଁ +୨ କ୍ୟାମ୍ପସ୍ରେ ବହୁତ ସୁଲଭ ବାଡ଼ ।
- +୨ର ସଫଳତା ଉପରେ ପିଲାମାନଙ୍କର ପରବର୍ତ୍ତୀ ପ୍ରତି ପ୍ରବେଶିକା ପରୀକ୍ଷା (Entrance Exam) ର ସଫଳତା ସମ୍ପୂର୍ଣ୍ଣ ନିର୍ଭରଶୀଳ ।
- ସେ କ୍ଷେତ୍ରରେ ଆପଣଙ୍କର ଗୋଟିଏ ଭୁଲ୍ ନିଶ୍ଚିତ ପିଲାମାନଙ୍କର ସଫଳତାର ହାରକୁ ୫ବର୍ଷ ପଛକୁ ନେଇପାରିପାରେ ।
- ତେଣୁ ଭାବିଚିନ୍ତି ନିଶ୍ଚୟ ନେବା ବୁଦ୍ଧିମାନଙ୍କର କାମ ହେବ । ବିଚାର ଆପଣମାନଙ୍କର ।

Course Fees For NEET-2024-25 , Rs. 1,00,000/- + (18% GST)

- For Student Scoring 600 above : Free
- For Student Scoring 590 above : Rs. 10,000/-
- For Student Scoring 580 above : Rs. 20,000/-
- For Student Scoring 570 above : Rs. 30,000/-
- For Student Scoring 560 above : Rs. 40,000/-
- For Student Scoring 550 above : Rs. 50,000/-
- For Student Scoring 525 above : Rs. 55,000/-
- For Student Scoring 500 above : Rs. 60,000/-

Qualifying & Scholarship Test For NEET on 23rd, 24th & 30th June (any one) Exam from 11am. to 2.20pm. , Reporting at 10.00am)
FOR ONLINE REGISTRATION VISIT OUR WEBSITE : www.tetrahedroncoaching.com
★ No need of entrance for student scoring more than 500 in NEET -2024

For Admission Contact : 9040363480, 8093064522, 8093064525, 7008222977

ଆଜି କ'ଣ କେଉଁଠି

ଭୁବନେଶ୍ୱର

ନୃତ୍ୟ ସଙ୍ଗୀତର ଆସର 'ସକରେ ସକରେ ରକ୍', ଗ୍ଲାନ: ରବୀନ୍ଦ୍ର ମଞ୍ଚର, ସମୟ: ସନ୍ଧ୍ୟା ୬ଟା ୩୦।

ପୁରୀ

- ଚେନିସ ଗମ୍ଭୀରଶିଳ୍ପ ପ୍ରତିଯୋଗିତା, ଗ୍ଲାନ: ରୋନାଟା କୁନ୍ଦ ପରିସର, ପୁରୀ, ସମୟ: ସକାଳ ୭ଟା।
- ଦିନିୟର ଜାତୀୟ ହାମରବଳ ପ୍ରତିଯୋଗିତା ଉଦ୍‌ଘାଟନା ଉତ୍ସବ, ଗ୍ଲାନ: ଶ୍ରୀକରନାଥ ଷ୍ଟୁଡିୟମ, ପୁରୀ, ସମୟ: ଅପରାହ୍ଣ ୩ଟା।
- ମଲିକେଶ୍ୱର ମହାଦେବଙ୍କ ଗୁଆଲି ଉତ୍ସବ, ଗ୍ଲାନ: ନରସିଂହ ବଲ୍ଲଭ ପାଟଣା, ରେଳ ଫାଟକ, ପୁରୀ, ସନ୍ଧ୍ୟା ୬ଟା।
- ବାବା କପିଳେଶ୍ୱର ଦେବଙ୍କ ଗୁଆଲି ଉତ୍ସବ, ନରସିଂହକୋଣ, ପୁରୀ, ସମୟ: ସନ୍ଧ୍ୟା ୬ଟା।

ଖୋର୍ଦ୍ଧା

- ବିଶ୍ୱଶାନ୍ତି ମହାଯଜ୍ଞ, ଗ୍ଲାନ: ବାଲୁକେଶ୍ୱର ଦେବଙ୍କ ପୀଠ, ଗୋବିନ୍ଦପୁର, ବେଗୁନିଆ, ସମୟ: ସକାଳ ୭ଟା।
- ଶୀତଳଷଷ୍ଠୀ ମହୋତ୍ସବ, ଗ୍ଲାନ: ଗୋବିନ୍ଦପୁର ମହୋତ୍ସବ ପଡ଼ିଆ, ବେଗୁନିଆ, ସମୟ: ସନ୍ଧ୍ୟା ୬ଟା।

ବାଲେଶ୍ୱର

ରକ ମହୋତ୍ସବ କମିଟି ତରଫରୁ ଉତ୍ସାହୀନ ଶିବିର, ଗ୍ଲାନ: ସୁନ୍ଦରପୁର ହାଇସ୍କୁଲ ପରିସର, ଖଇରା, ସମୟ: ସକାଳ ୯ଟା।

ଭଦ୍ରକ

- ଶିଶୁ ଶ୍ରମିକ ନିରାକରଣ ରଥ ପରିକ୍ରମା, ଗ୍ଲାନ: ଜିଲାପାଳଙ୍କ କାର୍ଯ୍ୟାଳୟ, ଭଦ୍ରକ, ସମୟ: ପୂର୍ବାହ୍ଣ ୧୦ଟା ୩୦।
- ଶିଶୁ ଶ୍ରମିକ ନିରାକରଣ ସଚେତନତା କାର୍ଯ୍ୟକ୍ରମ, ଗ୍ଲାନ: ଜିଲାପାଳଙ୍କ କାର୍ଯ୍ୟାଳୟ, ଭଦ୍ରକ, ସମୟ: ପୂର୍ବାହ୍ଣ ୧୦ଟା ୩୦।
- ଆନ୍ତର୍ଜାତିକ ଶିଶୁ ଶ୍ରମିକ ନିରାକରଣ କର୍ମଶାଳା, ଗ୍ଲାନ: ଅଧିଆନା ସଭାଗୃହ, ଭଦ୍ରକ, ସମୟ: ମଧ୍ୟାହ୍ଣ ୧୨ଟା।
- ବାଇପାସ୍ ରାମ ନବମୀ କମିଟି ପକ୍ଷରୁ ସ୍ୱାଗତ ସମ୍ବର୍ଦ୍ଧନା ଉତ୍ସବ, ଗ୍ଲାନ: ସାକନ୍ଦା ବାଇପାସ୍, ଭଦ୍ରକ, ସମୟ: ଅପରାହ୍ଣ ୪ଟା।

କେନ୍ଦୁଝର

ଅଷ୍ଟମ ପ୍ରହର ଅହୋରାତ୍ର ନାମଯଜ୍ଞ, ଗ୍ଲାନ:ଜଳକଳା, ହାଟେହା, ସମୟ: ପ୍ରାତଃ ୫ଟା।

ମୟୂରଭଞ୍ଜ

- ୬୭ତମ ବାର୍ଷିକୀ ଜ୍ଞାତା ପ୍ରତିଯୋଗିତାର ଷଷ୍ଠ ଦିନ, ଗ୍ଲାନ: ଷ୍ଟୁଡିୟମ ପଡ଼ିଆ, ରାସଗୋବିନ୍ଦପୁର, ସମୟ: ସକାଳ ୯ଟା।
- ଓଫିସ୍‌ରୁ ସ୍ୱାଧୀନ, ଗ୍ଲାନ: ଜିଲାପାଳଙ୍କ କାର୍ଯ୍ୟାଳୟ ପରିସର, ବାରିପଦା, ସମୟ: ସକାଳ ୯ଟା।
- ଆମେ-୮୦ ପକ୍ଷରୁ କଳସେବା, ଗ୍ଲାନ: ପିତୃଭୃତ ଅଧିକ ସମ୍ମୁଖ, ବାରିପଦା, ସମୟ: ପୂର୍ବାହ୍ଣ ୧୦ଟା।
- ସ୍ୱରତାଳ ମହୋତ୍ସବ-୨୦୨୪ର ଉଦ୍‌ଘାଟନା ସମାରୋହ, ଗ୍ଲାନ: ମୋରଡ଼ା ବ୍ଲକ୍ ଅଧୀନ ନିଆଁଆପଦା ପଡ଼ିଆ, ସମୟ: ସନ୍ଧ୍ୟା ୬ଟା।

ବ୍ରହ୍ମପୁର

ଶିଶୁ ଶ୍ରମିକ ନିରୋଧ ସଚେତନତା ରାଲି, ଗ୍ଲାନ: ରେଳ ସୁରକ୍ଷା ବକ୍ କାର୍ଯ୍ୟାଳୟଠାରୁ ଆରମ୍ଭ, ସମୟ: ସକାଳ ୮ଟା।

ଗଞ୍ଜାମ

ଦିବ୍ୟଶକ୍ତି ସାଧନା ଶିବିର ଉଦ୍‌ଘାଟିତ, ଗ୍ଲାନ: ଭଞ୍ଜନଗର ଶ୍ରୀଅରବିନ୍ଦ ଶକ୍ତିପୀଠ, ସମୟ: ରାତି ୯ଟା।

କନ୍ଧମାଳ

ରାମଚରିତ ମାନସ ପାରାୟଣ, ପ୍ରବଚନ ପଞ୍ଚମ ଦିନ, ଗ୍ଲାନ: ନୂଆଗାଁ ମାନସ ପଡ଼ିଆ, ସମୟ: ସକାଳ ୭ଟା ଓ ସନ୍ଧ୍ୟା ୭ଟା।

ଗଜପତି

- ବିଶ୍ୱ ଶିଶୁ ଶ୍ରମିକ ନିରୋଧ ସଚେତନତା ରାଲି, ଗ୍ଲାନ: ପାରଳାଖେମୁଣ୍ଡିରୁ ଜିଲାପାଳଙ୍କ କାର୍ଯ୍ୟାଳୟଠାରୁ ଆରମ୍ଭ, ସମୟ: ସକାଳ ୯ଟା।

ରାୟଗଡ଼ା

ବାଲୁକେଶ୍ୱର ମନ୍ଦିରରେ ମାନସିକଧାରାଳ ପୂଜାର୍ଚ୍ଚନା, ଗ୍ଲାନ: ବ୍ରାହ୍ମଣ ସାହି, ରାୟଗଡ଼ା, ସମୟ: ସକାଳ ୮ଟା।

ନବରଙ୍ଗପୁର

ସାମାଜିକ ସୁସ୍ଥ ହସ୍ତିକାଳର ବାର୍ଷିକ ଉତ୍ସବ,

ଗ୍ଲାନ: ନବରଙ୍ଗପୁର, ସମୟ: ରାତି ୭ଟା।

କୋରାପୁଟ

- ଜିଲ୍ଲାରେ ଶିଶୁ ଶ୍ରମିକ ରୋକିବା ନେଇ ସଚେତନତା ଶୋଭାଯାତ୍ରା, ଗ୍ଲାନ:ଜିଲାପାଳଙ୍କ କାର୍ଯ୍ୟାଳୟ ସମ୍ମୁଖ, କୋରାପୁଟ, ସମୟ: ସକାଳ ୮ଟା।
- ରାଜ୍ୟ ଚାନ୍ଦକୋଣ୍ଡା ପ୍ରତିଯୋଗିତାରେ କୃତି ପ୍ରତିଯୋଗୀଙ୍କୁ ସମର୍ଦ୍ଧନା, ଗ୍ଲାନ: କୋରାପୁଟ ପ୍ରେସ୍ କ୍ଲବ୍ ନିକଟ ରାମ ମନ୍ଦିର ସଭା ଗୃହ ପରିସର, ସମୟ: ମଧ୍ୟାହ୍ଣ ୧୨ ଟା।

ମାଲକାନଗିରି

ଶିଶୁ ଶ୍ରମିକ ଆଇନ ବିରୋଧୀ ସଚେତନତା ରାଲି, ଗ୍ଲାନ: ମାଲକାନଗିରି ସୁବାସ ବୋଷ ଛକ, ସମୟ: ସକାଳ ୮ଟା।

ସଝଲପୁର

- ଶ୍ରୀଶ୍ରୀ ଲୋକନାଥ ବାବା ଓ ମାତା ପାର୍ବତୀଙ୍କ ମନ୍ଦିର ପ୍ରବେଶ, ଗ୍ଲାନ: ଝାଡୁଆପଡା, ସମୟ : ଅପରାହ୍ଣ ୩ ଟା।
- ଶ୍ରୀଶ୍ରୀବନବରାତ ବାଲୁକେଶ୍ୱର ବାବା ଓ ମାତା ପାର୍ବତୀଙ୍କ ମନ୍ଦିର ପ୍ରବେଶ, ଗ୍ଲାନ : ନନ୍ଦପଡା, ସମୟ : ଅପରାହ୍ଣ ୪ ଟା।
- ଶ୍ରୀଶ୍ରୀ ଶୀତଳେଶ୍ୱର ବାବା ଓ ମାତା ପାର୍ବତୀଙ୍କ ମନ୍ଦିର ପ୍ରବେଶ, ଗ୍ଲାନ : ବଡବଜାର, ସମୟ : ଅପରାହ୍ଣ ୪ ଟା।
- ଶ୍ରୀଶ୍ରୀ କାରେଶ୍ୱର ବାବା ଓ ମାତା ପାର୍ବତୀଙ୍କ ମନ୍ଦିର ପ୍ରବେଶ, ଗ୍ଲାନ : ପୁନ୍ଦିପଡା, ସମୟ: ଅପରାହ୍ଣ ୫ ଟା।
- ଶ୍ରୀଶ୍ରୀଗୁପ୍ତେଶ୍ୱର ବାବା ଓ ମାତା ପାର୍ବତୀଙ୍କ ମନ୍ଦିର ପ୍ରବେଶ, ଗ୍ଲାନ: ଠାକୁରପଡା, ସମୟ : ଅପରାହ୍ଣ ୫ ଟା।
- ବୁଢ଼ାରକ ମହାଦେବ ଓ ମାତା ପାର୍ବତୀଙ୍କ ମନ୍ଦିର ପ୍ରବେଶ, ଗ୍ଲାନ: ବୁଢ଼ାରାଜା, ସମୟ: ଅପରାହ୍ଣ ୫ ଟା।
- ବୁଢ଼ାରକ ମହାଦେବ ଓ ମାତା ପାର୍ବତୀଙ୍କ ମନ୍ଦିର ପ୍ରବେଶ, ଗ୍ଲାନ: ବୁଢ଼ାରାଜା, ସମୟ: ଅପରାହ୍ଣ ୫ ଟା।

ବଲାଙ୍ଗୀର

- ଗ୍ରାମ୍ୟକାଳୀନ ଖୋଣ୍ଡା ଚାଲିମ ଶିବିର, ଗ୍ଲାନ: ଚାଉଳ ବାଜକ ଭକ୍ତ ବିଦ୍ୟାଳୟ ଖୋଳପଡିଆ, ବଲାଙ୍ଗୀର, ସମୟ: ସକାଳ ୭ଟା।
- ସାଗରପଡା ଶୀତଳଷଷ୍ଠୀ ପୂଜା କମିଟିର ଦେବଦମ୍ପତି ପ୍ରତ୍ୟାବର୍ତ୍ତନ ଶୋଭାଯାତ୍ରା ଓ ନଗର ପରିକ୍ରମା, ଗ୍ଲାନ:ବଲାଙ୍ଗୀର ସହର, ସମୟ: ସକାଳ ୮ଟା।

ସୁରକ୍ଷପୁର

ଶିବ ପାର୍ବତୀଙ୍କ ପ୍ରତ୍ୟାବର୍ତ୍ତନ ଶୋଭାଯାତ୍ରା,

ଗ୍ଲାନ: ସୋନପୁର ରାମକୃଷ୍ଣ ନଗର, ସମୟ: ଭୋର ୪ଟା।

ବରଗଡ଼

- ସଚେତନତା ବାଜକ ରାଲି, ଗ୍ଲାନ: ବରଗଡ଼, ସମୟ: ସକାଳ ୮ଟା।
- ଶୀତଳଷଷ୍ଠୀ ମହୋତ୍ସବ, ମା' ପାର୍ବତୀଙ୍କ ଶୁଭ୍ରାକାନ୍ଦ ଆଗମନ ଶୋଭାଯାତ୍ରା, ଗ୍ଲାନ: ବରପାଲି, ବରଗଡ଼, ସମୟ: ଅପରାହ୍ଣ ୪ଟା ୩୦।
- ରାମେଶ୍ୱର ବାବାଙ୍କ ଶୀତଳଷଷ୍ଠୀ, ମହାଦେବ ଓ ମାତା ପାର୍ବତୀଙ୍କ ମୂଳକ ଦର୍ଶନ ସହିତ ନଗର ପରିକ୍ରମା, ଗ୍ଲାନ: ପଦ୍ମପୁର ସହର, ସମୟ: ସନ୍ଧ୍ୟା ୬ଟା।
- ଦେବଦମ୍ପତିଙ୍କ ନଗର ପରିକ୍ରମା ସହିତ ମନ୍ଦିର ପ୍ରତ୍ୟାଗମନ, ଗ୍ଲାନ: ସ୍ୱପ୍ନେଶ୍ୱର ମନ୍ଦିର, ଜଣ୍ଡାପଡା, ସମୟ: ସନ୍ଧ୍ୟା ୬ଟା।

ରାଉରକେଲା

- ନିଷ୍ଠୁଳ ସ୍ୱାସ୍ଥ୍ୟସେବା ଶିବିର, ଗ୍ଲାନ: ଆନେତକର ବସ୍ଟି, ସମୟ: ସକାଳ ୯ଟା।
- ବାବା ଆର୍ତ୍ତପ୍ରାଣକ ରାଉରକେଲା ଆଗମନ, ଗ୍ଲାନ: ପାନପୋଷ କାମା ମନ୍ଦିର, ସମୟ: ସକାଳ ୯ଟା।
- ସାହିତ୍ୟ ଆଲୋଚନା ଚକ୍ର, ଗ୍ଲାନ: ଗୋପବନ୍ଧୁ ପାଠାଗାର, ଛେଷ୍ଟ, ସମୟ: ସନ୍ଧ୍ୟା ୬ଟା।

ଦେବଗଡ଼

ମା' କନକ ଦୁର୍ଗାଙ୍କ ସନ୍ଧ୍ୟା ଆରାଧନା, ଗ୍ଲାନ: ମଠସାହି, କନକ ଦୁର୍ଗା ମନ୍ଦିର, ଦେବଗଡ଼, ସମୟ: ସନ୍ଧ୍ୟା ୬ଟା।

ଝାରସୁଗୁଡ଼ା

- ସ୍ୱତନ୍ତ୍ର ପୂଜାର୍ଚ୍ଚନା ସହ ଆଳାପ, ଗ୍ଲାନ: ଝାଡ଼େଶ୍ୱର ମନ୍ଦିର ପ୍ରାଙ୍ଗଣ, ପୁରୁଣାବସ୍ତି, ଝାରସୁଗୁଡ଼ା, ସମୟ: ସକାଳ ୭ଟା।
- ଶ୍ରୀମଦ୍‌ଭାଗବତ କଥାମୂଳ ଚଉର୍ଥ ସନ୍ଧ୍ୟା, ଗ୍ଲାନ: ଝାରସୁଗୁଡ଼ା ସହରସ୍ଥିତ ତିନୁଖାଲ ଧର୍ମଶାଳା, ସମୟ: ସନ୍ଧ୍ୟା ୬ଟା।

କଳାହାଣ୍ଡି

ବିପିତମୁଖିଏକ ପକ୍ଷରୁ ଅଭିଯୋଗ ପ୍ରତିବିଧାନ ମଞ୍ଚ, ଗ୍ଲାନ: ଚାରବାହାଳ ସର୍ବତ୍ରି ଓ ଅଧିକ, ଜୁନାଗଡ଼, ସମୟ: ପୂର୍ବାହ୍ଣ ୧୦ଟା।

ନୂଆପଡ଼ା

ଭାଗବତ ମହାପାରାୟଣ, ଗ୍ଲାନ: ବୋଡେନ ବ୍ଲକ୍ କେରାପଦର ଗାଁ, ସମୟ:

ସକାଳ ୬ଟା ଓ ସନ୍ଧ୍ୟା ୬ଟା।

- ଜିଲା ଆଦିବାସୀ କଲ୍ୟାଣ ସଂଘ ପକ୍ଷରୁ ବିଧିା ମୁକ୍ତା ପୁଣ୍ୟତ୍ରିପ୍ତ ପାଳନ, ଗ୍ଲାନ: ନୂଆପଡ଼ା ସଦର ବ୍ଲକ୍ ଆନାନାଗା ଗାଁ, ସମୟ: ସକାଳ ୯ଟା।

ଜଗତ୍‌ସିଂହପୁର

- ସାତାଳା ଭାଷା ସମ୍ପର୍କରେ ଛାତ୍ରାଛାତ୍ରୀଙ୍କୁ ଶିକ୍ଷା, ଗ୍ଲାନ: ବାଉଁଶଆପାଳଦା ମୁକ୍ତାପଡ଼ାସ୍ଥିତ ସରକାରୀ ବିଦ୍ୟାଳୟ, ପାତାଗାପା, ସମୟ: ସକାଳ ୯ଟା।
- ରକ ମହୋତ୍ସବ ଉଦ୍‌ଘାଟନା କାର୍ଯ୍ୟକ୍ରମ, ଗ୍ଲାନ: ପାରାଦୀପଗଡ଼, ପାତାଗାପା, ସମୟ: ସନ୍ଧ୍ୟା ୬ଟା।

କେନ୍ଦ୍ରାପଡ଼ା

ବିଶ୍ୱଶାନ୍ତି ମହାଯଜ୍ଞ, ଗ୍ଲାନ: ଶ୍ରୀବିନୋଦବିହାରୀ ମନ୍ଦିର ପରିସର, ଆୟତପୁର, ମାର୍ଗାଘାଲ, ସମୟ: ଅପରାହ୍ଣ ୫ଟା।

ଯାଜପୁର

- ଜିଲା ଆଇନ ସେବା ପକ୍ଷରୁ ବିଶ୍ୱ ଶିଶୁ ଶ୍ରମିକ ନିରାକରଣ ଦିବସ ପାଳନ, ଗ୍ଲାନ: ସୁକିଆ ବ୍ଲକ୍ କପିଳେଶ୍ୱର ହାଇସ୍କୁଲ, ସମୟ: ପୂର୍ବାହ୍ଣ ୧୦ଟା।
- ଓଡ଼ିଶା ନାଭାଲ ଟାଙ୍ଗା ହକି ଏବଂ ରାଜ୍ୟ ଜ୍ଞାତା ବିଭାଗର ମିଳିତ ଆନୁକୁଲ୍ୟରେ ରାଜ୍ୟସ୍ତରୀୟ (ବାଲିକା, ବାଳକ) ଶ୍ରେଣୀରେ ଶ୍ରେଣୀବଦ୍ଧ ହକି ପ୍ରତିଯୋଗିତା, ଗ୍ଲାନ: ଯାଜପୁର ହକି ପ୍ରଶିକ୍ଷଣ କେନ୍ଦ୍ର, ସମୟ: ଅପରାହ୍ଣ ୪ଟା।

ନୟାଗଡ଼

- ରଥଯାତ୍ରାର ପ୍ରସ୍ତୁତି ବୈଠକ, ଗ୍ଲାନ:ନୟାଗଡ଼ ଜିଲାପାଳଙ୍କ ସମ୍ମିଳନୀ କକ୍ଷ, ସମୟ:ପୂର୍ବାହ୍ଣ ୧୦ଟା।
- ଶୀତଳଷଷ୍ଠୀ ଯାତ୍ରା ପାଇଁ ୧୬ ଶତ୍କୁଳ ପରିକ୍ରମା, ଗ୍ଲାନ:ଶରଣଶୁକ ସହର, ସମୟ:ପୂର୍ବାହ୍ଣ ୧୧ଟା।
- ଶୀତଳ ଷଷ୍ଠୀ ଯାତ୍ରା ପାଇଁ ଶିବ ବିବାହ, ଗ୍ଲାନ:ଚନ୍ଦ୍ରଶେଖରପୁର ନାଳକେଶ୍ୱରୀ ମନ୍ଦିର, ସମୟ: ରାତି ୧୦ଟା।

ଢେଙ୍କାନାଳ

ମୁକ୍ତ ୩ ପରାକ୍ଷା ଫକ୍ ପ୍ରକାଶ, ଗ୍ଲାନ: ଢେଙ୍କାନାଳ ସ୍ୱୟଂଶାସିତ ମହାବିଦ୍ୟାଳୟ, ସମୟ: ପୂର୍ବାହ୍ଣ ୧୦ଟା।

ପ୍ରକୃତ 'ସେବକ' ଅହଂକାରୀ ନୁହନ୍ତି: ଭାଗବତ

ନାଗପୁର, ୧୧।୬
ପ୍ରକୃତ 'ସେବକ' ଅହଂକାରୀ ନ କରି ମର୍ଯ୍ୟାଦାର ସହ ଲୋକଙ୍କ ସେବା କରିବା ବୋଲି ରାଷ୍ଟ୍ରୀୟ ସ୍ୱୟଂସେବକ ସଂଘ (ଆରୁଏସ୍‌ଏସ୍) ମୁଖ୍ୟ ମୋହନ ଭାଗବତ କହିଛନ୍ତି। ନାଗପୁରରେ ଭାଗବତ ଆହୁରି କହିଛନ୍ତି, ଉଭୟ ଶାସକ ଓ ବିରୋଧୀଙ୍କ ତିକ୍ତାପୂର୍ଣ୍ଣ ନିର୍ବାଚନ ପ୍ରକାର ମର୍ଯ୍ୟାଦା ରକ୍ଷା କରାଯାଇ ନ ଥିବା ଦର୍ଶାଇଛନ୍ତି। ଏପରି କି ସଂଘକୁ ମଧ୍ୟ ପ୍ରଚାର ଭିତରକୁ

ଚଣାଯାଇଥିଲା। ଲୋକେ ପରସ୍ପରକୁ କାନ୍ଦୁଥି ପିଙ୍ଗି, ଚେକ୍ଳୋଲୋକିର ବୁଝୁପଯୋଗ କରିବା ସହ ମିଥ୍ୟା ପ୍ରଚାର କରିବାକୁ ପଛାଇ ନାହାନ୍ତି। ନିର୍ବାଚନ ବେଳେ ସହା ଏକ ଦୁର୍ଭାଗ୍ୟଜନକ ବିଷୟ ବୋଲି ଭାଗବତ ଅବତୋଷ ବ୍ୟକ୍ତ କରିଛନ୍ତି। ସେହିପରି କାଟିଆଣା ହିଂସା ପ୍ରଭାବିତ ମଣିପୁରକୁ ଯେପରି ପ୍ରାଧାନ୍ୟ ଦିଆଯିବ କଥା, ସେପରି କରାଯାଇ ନାହିଁ ବୋଲି ସେ କହିଛନ୍ତି।

ଲୋକ ସଭା ନିର୍ବାଚନ ପରେ ଏହା ହେଉଛି ଭାଗବତଙ୍କ ପ୍ରଥମ ବକ୍ତବ୍ୟ। ପ୍ରଧାନମନ୍ତ୍ରୀ ନରେନ୍ଦ୍ର ମୋଦି ଲଗାତର ତୃତୀୟ ଥର ପାଇଁ ସରକାର ଗଢ଼ିଥିବାବେଳେ ଏଥର ପୂର୍ବଭଳି ଜନସମର୍ଥନ ମିଳିନାହିଁ। ମୋଦି '୪୦୦ ପାର୍' ନାବା ଦେଇ ନିର୍ବାଚନ ଲଢ଼ିଥିଲେ ହେଁ ଭାଜପାକୁ ୫୪୩ରୁ ୨୪୦ ଆସନ ମିଳିଛି, ଯାହାକି ବୁଝାଇ ଦିଏ। ୨୦୨୦ରୁ ୩୨ କର୍ମୀ ତେଣୁ ଭାଗବତଙ୍କ ମତବ୍ୟକୁ ଗୁରୁତ୍ୱ ଦିଆଯାଇଛି।

ନୂଆ ମୁଖ୍ୟମନ୍ତ୍ରୀଙ୍କ ପାଇଁ ବାସଭବନ ଖୋଜା

ଭୁବନେଶ୍ୱର, ୧୧।୬(ବୁଧବୋ)
ଓଡ଼ିଶାରେ ନୂଆ ମୁଖ୍ୟମନ୍ତ୍ରୀ ଚୟନ ଶେଷ ହୋଇଥିବାବେଳେ ତାଙ୍କ ପାଇଁ ସରକାରୀ ବାସଭବନ ଖୋଜା ଆରମ୍ଭ ହୋଇଛି। ବିଦାୟା ମୁଖ୍ୟମନ୍ତ୍ରୀ ନବୀନ ପଟ୍ଟନାୟକ ତାଙ୍କ ୨୪ ବର୍ଷର ଶାସନ କାଳରେ କୌଣସି ସରକାରୀ ବଜାଳରେ ରହି ନ ଥିଲେ। ସେ 'ନବୀନ ନିବାସ'ରେ ଆରମ୍ଭରୁ ଅବସ୍ଥାନ କରିଆସିଛନ୍ତି। ଅତ୍ରେକ ଦଶନ୍ଧି ଧରି ସେ ବାପା ତଥା ପୂର୍ବତନ ମୁଖ୍ୟମନ୍ତ୍ରୀ ବିଜୁ ପଟ୍ଟନାୟକଙ୍କ ଦ୍ୱାରା ନିର୍ମିତ 'ନବୀନ ନିବାସ'ରୁ ସମସ୍ତ ସରକାରୀ ଓ ପ୍ରଶାସନିକ କାର୍ଯ୍ୟ କରି ଆସିଥିଲେ। ସର୍ବାଧିକ ସମୟ ମୁଖ୍ୟମନ୍ତ୍ରୀ ହେବା ବେଳେ ଗୃହ ଉପରେ ନବୀନଙ୍କ ଏହି ନିଷ୍ପତ୍ତି ରାଜ୍ୟର ରାଜନୈତିକ ଛତିହାସରେ ଏକ ବିରଳ ଦୃଶ୍ୟ ଥିଲା। ନବୀନଙ୍କ ପରେ ରାଜ୍ୟ ଶାସନ ଭାର ଭାଜପା ହାତକୁ ଯାଇଛି। ଭାଜପାର କେନ୍ଦ୍ରରେ ବିଧାୟକ ମୋହନ ଚରଣ ମାଝି ନୂଆ ମୁଖ୍ୟମନ୍ତ୍ରୀ ରୂପେ ଶପଥ ନେଉଛନ୍ତି। ଏଥିସହ ତାଙ୍କ ପାଇଁ ଏକ ଉପଯୁକ୍ତ ବାସଭବନ

ଖୋଜିବା ଆରମ୍ଭ ହୋଇଛି। ଏନେଇ ଜଣେ ବରିଷ୍ଠ ଅଧିକାରୀ କହିଛନ୍ତି, ମୁଖ୍ୟମନ୍ତ୍ରୀଙ୍କ ଅଭିଯୋଗ ଶୁଣାଣି ସେଲ୍ ସମେତ ଅନେକ ସରକାରୀ କାର୍ଯ୍ୟ ଖାଲିପଡ଼ିଛି। ସେତୁକ ମଧ୍ୟରୁ ଗୋଟିଏକୁ ମୁଖ୍ୟମନ୍ତ୍ରୀଙ୍କ ବାସଭବନ କରାଯିବ। ତେବେ ଏହା ପୂର୍ବରୁ ସେଠାରେ ଆବଶ୍ୟକ ନବାକରଣ କାର୍ଯ୍ୟ ଓ ଆନୁସୂଚିକ ବ୍ୟବସ୍ଥା କରାଯିବ। ନୂଆ ମୁଖ୍ୟମନ୍ତ୍ରୀଙ୍କ ବାସଭବନ ପାଇଁ ପ୍ରଥମେ ରାଜ୍ୟ ଅତିଥି ଭବନରେ ଅସ୍ଥାୟୀ ଭାବେ ବ୍ୟବସ୍ଥା କରାଯିବ। ଉଲ୍ଲେଖଯୋଗ୍ୟ, ନବୀନଙ୍କ ପୂର୍ବରୁ ହେମାନନ୍ଦ ବିଶ୍ୱାଳ ଓ ଜାନକୀଲକ୍ଷ୍ମୀ ପଟ୍ଟନାୟକ ମୁଖ୍ୟମନ୍ତ୍ରୀ ଥିବାବେଳେ ଭୁବନେଶ୍ୱର କ୍ଲବ୍ ନିକଟସ୍ଥ ଏକ ଏକମହଲା କୋଠାରେ ରହୁଥିଲେ। ୧୯୯୫ରେ ଜାନକୀ ପୁନଃ ନିର୍ବାଚିତ ହେବା ପରେ ମୁଖ୍ୟମନ୍ତ୍ରୀଙ୍କ ଅଧିକାରୀ ବର୍ତ୍ତମାନ ମୁଖ୍ୟମନ୍ତ୍ରୀଙ୍କ ଅଭିଯୋଗ ଶୁଣାଣି ସେଲ୍ ଥିବା ବୁଝାଯାଇଛି। କୋଠାକୁ ଗ୍ଲାନାତର କେନ୍ଦ୍ରରେ ବିଧାୟକ ମୋହନ ଚରଣ ମାଝି ନୂଆ ମୁଖ୍ୟମନ୍ତ୍ରୀ ରୂପେ ଶପଥ ନେଉଛନ୍ତି। ଆସାସ ଏକ ଉପଯୁକ୍ତ ବାସଭବନ



କେନ୍ଦ୍ରରେ ଜିଲାପାଳଙ୍କ କାର୍ଯ୍ୟାଳୟ ସମ୍ମୁଖରେ ମଙ୍ଗଳବାର ମୋହନ ମାଝିଙ୍କ ଶୁଭେଚ୍ଛୁ ଓ ଭାଜପା କର୍ମୀମାନେ ଖୁସି ମନାଉଛନ୍ତି।

ମୋହନ ମାଝି...

ପ୍ରଥମ ପୃଷ୍ଠାକୁ...

ସେ ବିରୋଧୀ ଦଳ ମୁଖ୍ୟ ସଚେତକ ଭାବେ ଦାୟିତ୍ୱ ନିର୍ବାହ କରିଥିଲେ। ଜଣେ ପ୍ରମୁଖ ଆଦିବାସୀ ନେତା ଭାବେ ବେଶ୍ ପରିଚିତ ମୋହନ ଶିଶୁମିର ରୁରୁଜା ଭାବେ ନିଜ କ୍ୟାରିୟର ଆରମ୍ଭ କରିଥିଲେ। ୧୯୯୭ରେ ସେ ରାଜକଳା ପଞ୍ଚାୟତର ସରପଞ୍ଚ ହୋଇ ରାଜନୈତିକ ଜୀବନରେ ଅଗ୍ରସର ହୋଇଥିଲେ। ମଙ୍ଗଳବାର ବିଧାୟକ ଦଳ ବୈଠକ ପରେ ସେ ରାଜଭବନ ଯାଇ ରାଜ୍ୟରେ ନୂଆ ସରକାର ଗଠନ ଲାଗି ରାଜ୍ୟପାଳ ଚନ୍ଦ୍ରବିର ଦାସଙ୍କୁ ଲିଖିତ ଭାବେ ଦାବି କରାଯାଇଛି। ତାଙ୍କ ସହ କେନ୍ଦ୍ରମନ୍ତ୍ରୀ ରାଜନାଥ ସିଂ, ଭୂପେନ୍ଦ୍ର ଯାଦବ, ଧର୍ମେନ୍ଦ୍ର ପ୍ରଧାନ, ଅଶ୍ୱିନୀ ବୈଷ୍ଣବଙ୍କ ସମେତ ପ୍ରଭାତୀ ପରିଡା, କନକ ବର୍ଦ୍ଧନ ସିଂଦେଓ, ବୈଜୟନ୍ତ ପଣ୍ଡା, ସୁରମା ପାଠା ପ୍ରମୁଖ ମଧ୍ୟ ରାଜଭବନ ଯାଇଥିଲେ। ଭୁବନେଶ୍ୱର ଜନତା ମଲ୍ଲଦାନରେ ରୁଧିବାର ଅପରାହ୍ଣ ୪ଟା ୪୫ ମିନିଟ୍‌ରେ ଶପଥ ଗ୍ରହଣ ଉତ୍ସବ ଅନୁଷ୍ଠିତ ହେବ। ଏଥିରେ ମୋହନ, କନକ ବର୍ଦ୍ଧନ ଏବଂ ପ୍ରଭାତୀଙ୍କ ସମେତ ନୂଆ ମନ୍ତ୍ରମଣ୍ଡଳର ସଦସ୍ୟମାନେ ଶପଥ ନେବେ। ଏହି ଉତ୍ସବରେ ପ୍ରଧାନମନ୍ତ୍ରୀ ନରେନ୍ଦ୍ର ମୋଦି, ସ୍ୱରାଷ୍ଟ୍ର ମନ୍ତ୍ରୀ ଅମିତ୍ ଶାହା, କେତେଜଣ କେନ୍ଦ୍ରମନ୍ତ୍ରୀ, ଅନ୍ୟ କେତେଜଣ ରାଜ୍ୟର ମୁଖ୍ୟମନ୍ତ୍ରୀଙ୍କ ସମେତ ବହୁମାନାଗଣ୍ୟ ବ୍ୟକ୍ତିଯୋଗଦେବେ। ପୂର୍ବରୁ ଜୁନ ୧୦ ତାରିଖରେ ନୂଆ ସରକାର ଶପଥ ନେବାର କାର୍ଯ୍ୟକ୍ରମ ସ୍ଥିର ହୋଇଥିବା ବେଳେ ପରବର୍ତ୍ତୀ ସମୟରେ ଏହା ୧୨ ତାରିଖକୁ ପୁଞ୍ଜାଯାଇଥିଲା। ଏହିକ୍ରମରେ ପୂର୍ବନିର୍ଦ୍ଧାରିତ କାର୍ଯ୍ୟକ୍ରମ ପୂର୍ତ୍ତାବକ ବୁଝା ପର୍ଯ୍ୟବେଶକ ରାଜନାଥ ସିଂ ଏବଂ ଭୂପେନ୍ଦ୍ର ଯାଦବ ସୋମବାର ସନ୍ଧ୍ୟାରେ ଭୁବନେଶ୍ୱରରେ ପହଞ୍ଚି ଏକ ଘରୋଇ ହୋଟେଲକୁ ଯାଇଥିଲେ। ସେଠାରେ ଦଳର ରାଜ୍ୟ ସଭାପତି ମନମୋହନ ସାମଲ, ବରିଷ୍ଠ ବିଧାୟକ ସୁରେଶ ପୂଜାରୀ, ଜୟନାରାୟଣ ମିଶ୍ର, କନକ ବର୍ଦ୍ଧନ ସିଂଦେଓ, ଏମ୍ପି ସଙ୍ଗୀତା ସିଂଦେଓ, ବିଧାୟକ ମାନସ କୁମାର ଦଳ, ବାବୁ ସିଂ ପ୍ରମୁଖ ଆଲୋଚନା କରିଥିଲେ। ମଙ୍ଗଳବାର ଅପରାହ୍ଣ

ସାଢ଼େ ୪ଟାରେ ବୁଝା ପର୍ଯ୍ୟବେଶକ ଉପସ୍ଥିତିରେ ଭାଜପା ବିଧାୟକ ଦଳ ବୈଠକ ଅନୁଷ୍ଠିତ ହୋଇଥିଲା। ବୈଠକରେ ରାଜ୍ୟର ୩ କେନ୍ଦ୍ରମନ୍ତ୍ରୀ, ରାଜ୍ୟ ନିର୍ବାଚନ ପ୍ରଭାତୀ ବିଜୟ ପାଲ୍ ସିଂ ତୋମାର, ସହପ୍ରଭାତୀ ଲତା ଉଦେଶି, କେନ୍ଦ୍ରୀୟ ପ୍ରଭାତୀ ସୁନାଲ ବଂଶାଳ ପ୍ରମୁଖ ଉପସ୍ଥିତ ଥିଲେ। ନୂଆ ସରକାରର ଶପଥ ଗ୍ରହଣ ଉତ୍ସବ କାର୍ଯ୍ୟକ୍ରମ ପାଇଁ ଜନତା ମଲ୍ଲଦାନରେ ସବୁ ପ୍ରକାର ପ୍ରସ୍ତୁତି ଏକ ପ୍ରକାର ଶେଷ ହୋଇସାରିଥିବା ବେଳେ ଏହି କାର୍ଯ୍ୟକ୍ରମରେ ପ୍ରଧାନମନ୍ତ୍ରୀ ନରେନ୍ଦ୍ର ମୋଦିଙ୍କ ଠାରୁ ଆରମ୍ଭ କରି ସ୍ୱରାଷ୍ଟ୍ର ମନ୍ତ୍ରୀ ଅମିତ୍ ଶାହା, ଅନ୍ୟ କେତେଜଣ କେନ୍ଦ୍ରମନ୍ତ୍ରୀଙ୍କ ସମେତ କେତେକ ରାଜ୍ୟର ମୁଖ୍ୟମନ୍ତ୍ରୀମାନେ ମଧ୍ୟ ଏହି ଶପଥ ଉତ୍ସବରେ ଯୋଗଦେବେ। ଅନ୍ୟପକ୍ଷେ ମଙ୍ଗଳବାର ରାତିରେ କେନ୍ଦ୍ରୀୟ ପର୍ଯ୍ୟବେଶକ, ଦଳର ବରିଷ୍ଠ ପଦାଧିକାରୀ ଓ ନବନିର୍ବାଚିତ ବିଧାୟକ ଦଳ ନେତାଙ୍କ ବୈଠକ ବସି ମନ୍ତ୍ରମଣ୍ଡଳର ସଦସ୍ୟ ଚୟନ କରାଯିବାର କାର୍ଯ୍ୟକ୍ରମ ରହିଛି। ବିଭିନ୍ନ ସମାଜକରଣ ଓ ସାମର୍ଥ୍ୟକୁ ଦୃଷ୍ଟିରେ ରଖି ଦଳ ପକ୍ଷରୁ ମନ୍ତ୍ରୀ ଚୟନ କରାଯିବ ବୋଲି ସୂଚନା ମିଳିଛି। ବିଜେଡି ସହ ମେଘ ଥିବା ସମୟରେ ଭାଜପାର ଓଡ଼ିଶା ଶାସନରେ ଅନୁଭୂତି ରହିଛି। ଏବେ ମୋହନ ମାଝିଙ୍କ ନେତୃତ୍ୱରେ ଭାଜପା ପ୍ରଥମ କରି ଏକ୍ସିଟିଆ ସରକାର ଗଠନ କରିବାକୁ ଯାଉଛି। ସେହିପରି ଜଣେ ମହିଳା ଉପମୁଖ୍ୟମନ୍ତ୍ରୀ ଭାବେ ପ୍ରଭାତୀ ପରିଡ଼ାଙ୍କୁ ବିଧାୟକ ଦଳ ପକ୍ଷରୁ ଚୟନ କରାଯାଇଛି। ସେ ପ୍ରଥମ ଥର ଲାଗି ନିମାପତା ବିଧାନସଭା ଆସନକୁ ବିଜୟୀ ହୋଇଛନ୍ତି। ସେହିପରି ଉପମୁଖ୍ୟମନ୍ତ୍ରୀ ଭାବେ କନକ ବର୍ଦ୍ଧନ ସିଂଦେଓଙ୍କୁ ଦଳ ବାଛିଥିବା ବେଳେ ସେ ପାଟଣାଗଡ଼ ବିଧାନସଭା ଆସନକୁ ୬୨୨ର ବିଜୟ ହୋଇଛନ୍ତି। ରାଜ୍ୟରେ ୨୦୦୦ ମସିହାରୁ ୨୦୦୯ ପର୍ଯ୍ୟନ୍ତ ଚାଲିଥିବା ମେଘ ସରକାର ସମୟରେ କନକ ବର୍ଦ୍ଧନ ସିଂଦେଓ ନଗର ଉନ୍ନୟନ ମନ୍ତ୍ରୀ ଭାବେ କ୍ୟାବିନେଟ୍ ପଦାଧିକାର କାର୍ଯ୍ୟ ତୁଲାଇଥିଲେ। ଅନ୍ୟପକ୍ଷରେ ମୋହନ ମାଝି, ପ୍ରଭାତୀ ଏବଂ କନକବର୍ଦ୍ଧନଙ୍କୁ ଦଳମତ ନିର୍ବେଶଣରେ ଶୁଭେଚ୍ଛାର ସୁଅ ଛୁଟିଛି।

ଖଣି ଦୁର୍ନୀତି କଥା...

କରାଯାଇଥିଲା। ସେ ସବୁବେଳେ ଜିଲାର ଖଣି ଦୁର୍ନୀତିକୁ ନେଇ ସ୍ୱର ଉତ୍ତୋଳନ କରିଆସୁଥିଲେ। ସେହିପରି ଦିବ୍ୟତ୍ୱ ପାଣିର ଅଧିକ ବ୍ୟବହାର ଏବଂ ଦୁର୍ନୀତିକୁ ନେଇ ବାରମ୍ବାର ଆପରି ଉଠାଇ ଆସୁଥିଲେ। ଖଣି ମହାଦୁର୍ନୀତିକୁ ନେଇ ତାଙ୍କ ଡାକରାରେ ଭାଜପାର



ନୂଆକୁ ସ୍ୱାଗତ



ବୈକୁଣ୍ଠନାଥ ମିଶ୍ର

୨୪ ବର୍ଷର ବିଜୁ ଜନତା ଦଳ (ବିଜେଡି) ଶାସନର ପତନ ପରେ ଭାରତୀୟ ଜନତା ପାର୍ଟି (ଭାଜପା) ରାଜ୍ୟରେ ପ୍ରଥମ ଥର ସଂଖ୍ୟାଗରିଷ୍ଠତା ହାସଲ କରି କ୍ଷମତାକୁ ଆସିଛି । ହେଲେ ଏହା ଏକ ସାଧାରଣ ମନ୍ତ୍ରଣାଳୟ ହେବ ନାହିଁ । ପ୍ରଧାନମନ୍ତ୍ରୀ ନରେନ୍ଦ୍ର ମୋଦିଙ୍କ କହିବା ଅନୁଯାୟୀ ଓଡ଼ିଶାବାସୀ ଶୁଣି ଭାବରେ ଭୋଟ ଦେଇ ରାଜ୍ୟରେ 'ତଦଳ ଲକ୍ଷ୍ମୀ' ସରକାର ଗଠନ କରିଛନ୍ତି । ୧୪୬ ସଦସ୍ୟ ବିଶିଷ୍ଟ ବିଧାନସଭାରେ ଭାଜପାର ୭୮ ଜଣ ବିଧାୟକ ନିର୍ବାଚିତ ହୋଇଥିଲେ ମଧ୍ୟ ମୁଖ୍ୟମନ୍ତ୍ରୀ କିଏ ହେବେ ତାହା ବାହୁବାହୁ ସମ୍ଭାଷଣ ଉପରେ ଲାଗିଗଲା । ତେବେ ସମସ୍ତେ ଜାଣନ୍ତି ଯେ ଜାତୀୟ ଦଳଗୁଡ଼ିକରେ ଏହା ସ୍ୱାଭାବିକ ଭାବେ ଘଟିଥାଏ । ଯେଉଁ କେତେଜଣଙ୍କ ସମ୍ପର୍କରେ ବେଶି କଳ୍ପନାକଳ୍ପନା ପ୍ରକାଶ ପାଇଥିଲା ସେମାନଙ୍କୁ ପଛରେ ପକାଇ କେନ୍ଦ୍ରରେ ବିଧାୟକ ମୋହନ ଚରଣ ମାଝି ଓଡ଼ିଶାର ୧୫ତମ ମୁଖ୍ୟମନ୍ତ୍ରୀ ଭାବେ ଶପଥ ନେବେ ବୋଲି ୧୧ ଜୁନରେ ଦଳୀୟ କେନ୍ଦ୍ରୀୟ ପର୍ଯ୍ୟବେକ୍ଷକ ଘୋଷଣା କରିଛନ୍ତି । ଭାଜପାର ସାଙ୍ଗଠନିକ ବ୍ୟବସ୍ଥାକୁ ଦେଖିଲେ କମ୍ ଚର୍ଚ୍ଚିତ ବ୍ୟକ୍ତିକୁ ବିଜେନ ରାଜ୍ୟରେ ମୁଖ୍ୟମନ୍ତ୍ରୀ ଆସନରେ ବସାଇ ଦିଆଯିବାର ଦୃଷ୍ଟାନ୍ତ ରହିଛି । ଅତୀତରେ ଭାଜପାର ପରିଚିତ ପକ୍ଷରେ

ତଥାଗତ ସତପଥୀ

ହରିୟାଣାରେ ଅଜଣା ଅଣ୍ଟଣା ଥିବା ମନୋହରଲାଲ ଖଜର ମୁଖ୍ୟମନ୍ତ୍ରୀ ହୋଇଥିଲେ । ସେହିପରି ମଧ୍ୟପ୍ରଦେଶର ମୋହନ ଯାଦବ, ଛତିଶଗଡ଼ର ବିଶ୍ୱଦେଓ ସାଲ ଓ ରାଜସ୍ଥାନର ଭଜନଲାଲ ଶର୍ମାଙ୍କୁ ମୁଖ୍ୟମନ୍ତ୍ରୀ ଭାବେ ଅବସ୍ଥାପିତ କରାଯିବା ପରେ ସମସ୍ତେ ସେହି ଫର୍ମୁଲା ଓଡ଼ିଶାରେ ପ୍ରୟୋଗ କରାଯାଇଛି । ୪ ଜୁନରେ ନିର୍ବାଚନ ଫଳାଫଳ ଘୋଷଣା ହେବା ପରେ ତାରିଆଡ଼େ ଗୋଟେ 'ଘୋ' ସୃଷ୍ଟି ହୋଇଥିଲା ଯେ ଓଡ଼ିଶାରୁ ଲୋକ ସଭାକୁ ନିର୍ବାଚିତ ହୋଇଥିବା ଆରମ୍ଭାଦିନ ନେତାଙ୍କ ମଧ୍ୟରୁ କାହାକୁ ମୁଖ୍ୟମନ୍ତ୍ରୀ ଆସନରେ ବସାଇ ଦିଆଯାଇପାରେ । କିନ୍ତୁ କେନ୍ଦ୍ରରେ ଭାଜପା ଆକଳନ କରିଥିବା ସଂଖ୍ୟାଠାରୁ ବହୁ ପଛରେ ପଡ଼ିଯାଇଥିବାରୁ ଶୀର୍ଷ ନେତାମାନେ ଉପନିର୍ବାଚନର ସମ୍ମୁଖୀନ ହୋଇ ବିପଦରେ ପଡ଼ିବାକୁ ବାହୁବେ ନାହିଁ ବୋଲି 'ଧରିତ୍ରୀ' ଅନୁମାନ କରିଥିଲା । ତାହା ହିଁ ହେଲା । ସେହିପରି ରାଜ୍ୟ ରାଜନୀତିରେ ପ୍ରଧାନ ବିପ୍ରାନ୍ତ କରିଥିବା କିଛି ନେତାଙ୍କ ନାମ ମୁଖ୍ୟମନ୍ତ୍ରୀ ପଦବା ପାଇଁ ଉଠିଥିଲା । ହେଲେ କେନ୍ଦ୍ରୀୟ ନେତୃତ୍ୱ ବିଜେନ ଗୋଷ୍ଠୀକୁ ଅବହେଳା କରିବାକୁ ନ ଚାହିଁ ଜଣେ ନିର୍ବାଚନୀୟ ବ୍ୟକ୍ତି ତଥା ଆଦିବାସୀ କାର୍ତ୍ତ ଖେଳିବାକୁ ପ୍ରୟାସ କରିଥିବା ମୋହନଙ୍କ ନାମ ଚୟନକୁ ରୁଖାପଡ଼ୁଛି । ଏଥିସହିତ ଭାଜପାର ଉଚ୍ଚ ପଦବୀଧାରୀଙ୍କ ମୂଳକୁ ଦେଖିଲେ ଏହାର ବୈଚାରିକ ଉପଦେଶ୍ୟା ଭାବେ ଜଣାଶୁଣା ରାଷ୍ଟ୍ରୀୟ ସ୍ୱୟଂସେବକ ସଂଘ (ଆରଏସଏସ) ଲିଙ୍କ ଥିବା ବ୍ୟକ୍ତିଙ୍କୁ ଅବସ୍ଥାପିତ କରାଯାଇଥାଏ । ମୋହନ ସେହିଭଳି ବାଟ ଦେଇ ଆସିଥିବା ବେଳେ ବୃତ୍ତିଗତ ଜୀବନ ସରସ୍ୱତୀ ଶିଶୁ ମନ୍ଦିରରେ ଶିକ୍ଷକତାକୁ ଆରମ୍ଭ କରିଥିଲେ । ରାଜନୀତି କ୍ଷେତ୍ରକୁ ପ୍ରବେଶ କରି ସରପଞ୍ଚ ହେବାଠାରୁ ପରବର୍ତ୍ତୀ

ଓଡ଼ିଶାରେ ଆଞ୍ଚଳିକ ଦଳ ଦୀର୍ଘ ଶାସନ କରି ରାଜ୍ୟବାସୀଙ୍କୁ ଯେଉଁ ସୁବିଧା ଦେଇଥିଲା, ତାହାକୁ ଜାତୀୟ ଦଳ ଭାଜପା ସରକାର କେତେଦୂର ବକାୟ ରଖିବ କିମ୍ବା ପୂର୍ବାପେକ୍ଷା ଆହୁରି ଅଧିକ ଜନସାଧାରଣଙ୍କ ନିକଟତର ହେବ, ସେ ବିଷୟରେ ଏବେଠୁ କହିବା କଷ୍ଟକର । ତେବେ ନୂଆକୁ ସର୍ବଦା ସ୍ୱାଗତ କରାଯିବ । ଦରକାରୀ ପୁରୁଣା ହେଲେ ଯାଇ କରାମତି ଜଣାପଡ଼ିବ ।

ବିସ୍ମାପିତ ଓ ଶରଣାର୍ଥୀ

ପାରଳେଖନ'ତାଙ୍କ ଲିଖିତ 'ଏ ଗ୍ରେନ୍ ଅଫ ମଣ୍ଡାଟ୍ ସିଟିଂ'ରେ ବର୍ଣ୍ଣନା କରିଛନ୍ତି । ପାକିସ୍ତାନର ନୂତନ ଭାବେ ପ୍ରତିଷ୍ଠିତ ସରକାର ଘୋଷଣାକଲେ ଯେ ମାତ୍ର ୨୪ ଘଣ୍ଟା ମଧ୍ୟରେ ଭାରତୀୟ ହିନ୍ଦୁମାନଙ୍କୁ ପାକିସ୍ତାନ ଛାଡ଼ିବାକୁ ହେବ । ଭାରତ ଅଭିମୁଖେ କେତୋଟି ସ୍ୱତନ୍ତ୍ର ଟ୍ରେନ୍‌ର ମଧ୍ୟ ବ୍ୟବସ୍ଥା କରାଗଲା । ଏଥିପ୍ର କହିଛନ୍ତି, ପରିସ୍ଥିତି ଏତେ ଭୟଙ୍କର ଥିଲା ଯେ, ତାଙ୍କ ପିତା ନିଜ ପ୍ରତିଷ୍ଠିତ ବ୍ୟବସାୟ ଓ ସମସ୍ତ ଧନସମ୍ପତ୍ତି ଛାଡ଼ି ସପରିବାର କେବଳ ପିନ୍ଧାବସ୍ତ୍ର ନେଇ ରେଳଷ୍ଟେଶନକୁ ବାହାରିଲେ । ପିତାଙ୍କର ପରମପିତ୍ର ମହଦର ଇକ୍ବାଲ ଅନ୍ତରରେ ଗଭୀର ଦୁଃଖକୁ ଚାପିରଖି ମୁହଁରେ କଠୋରତାର ନିର୍ମମ ରୂପ ବହନକରି ପିତାଙ୍କ

ସେହିପରି ବାଂଲାଦେଶ ୧୯୭୧ରୁ ପାକିସ୍ତାନଠାରୁ ଅଲଗାହୋଇ ଏକ ସ୍ୱତନ୍ତ୍ର ଦେଶର ମାନ୍ୟତା ଲାଭ କରିବା ସମୟରେ ସେ ଦେଶକୁ ଶରଣାର୍ଥୀଙ୍କ ସୂଚି ଛୁଟିଲା । ପଶ୍ଚିମବଙ୍ଗ ଓ ଓଡ଼ିଶାର ଉପକୂଳବର୍ତ୍ତୀ ଜିଲ୍ଲାଗୁଡ଼ିକରେ ବାଂଲା ଶରଣାର୍ଥୀଙ୍କ ଭିଡ଼ ଜମିଲା । କାଳକ୍ରମେ ରାଜନୀତିର ଘନଘଟା ମଧ୍ୟରେ ସେମାନେ ଏ ଦେଶର ଅଧିବାସୀ ହୋଇଗଲେ । ସବୁ ସମୟରେ ବିଶ୍ୱରେ ବିସ୍ମାପିତ ଓ ଶରଣାର୍ଥୀ ସମସ୍ୟା ପ୍ରାୟତଃ ଲାଗିରହିଛି । କେନ୍ଦ୍ର ଓ ରାଜ୍ୟ ସରକାର ଓ ଏପରିକି ଗ୍ଲାନାୟ ଡିଲି ପ୍ରଶାସନ କୌଣସି ପ୍ରତିକାର ବ୍ୟବସ୍ଥା ଗ୍ରହଣ ନ କଲେ ବିସ୍ମାପିତଙ୍କ ଦୁର୍ଦ୍ଦଶା ବୃଦ୍ଧିପାଏ । ଅନନ୍ୟୋପାୟ ହୋଇ

ଲୋକ ଶରଣାର୍ଥୀ ଶିବିରେ ଅଶ୍ରୁ ଲାଗି ଯେଉଁଠି ଉଲ୍ଲେଖ କରାଯାଇପାରେ ସେ ଆମ ପଡ଼ୋଶୀ ଦେଶ ମାୟାନ୍ମାର ପ୍ରତିକୃତ ଶାସନ ବ୍ୟବସ୍ଥା ସେ ଦେଶର ସେନା ନିୟନ୍ତ୍ରଣକୁ ଆସିବା ପରେ ସାମରିକ ସରକାର ନିରପରାଧ ଜନସାଧାରଣଙ୍କ ଉପରେ ଅକଥନୀୟ ଅତ୍ୟାଚାର ଓ ଦମନଲାଳା ଚଳାଇବାରୁ ସେହି ଅଧିବାସୀମାନେ ଜୀବନ ବିକଳରେ ସାମାଜିକ ହୋଇ ଭାରତର ମିତ୍ରାଗାମୀ ଓ ମଣିପୁରକୁ ପଳାଇ ଆସିଲେ । ସେମାନେ ଏହି ୨ ରାଜ୍ୟରେ ଶରଣାର୍ଥୀ ଜୀବନ ବିତାଇବାକୁ ବାଧ୍ୟ ହୋଇଛନ୍ତି । ମଜୋରାମରେ ସେମାନଙ୍କୁ ମାନବୋଚିତ ବ୍ୟବହାର ପ୍ରଦର୍ଶନ କରାଯାଉଥିବା ବେଳେ ମଣିପୁରରେ ସେମାନଙ୍କୁ ଠିକ୍ ଭାବେ ଗ୍ରହଣ କରାଯାଇନାହିଁ । ମଣିପୁରରେ ୨ ସମ୍ପ୍ରଦାୟ ଯଥା ମୋଇତି ଓ କୁକି-ଜୋ ମଧ୍ୟରେ ଏ ଯାଦବ ହିଂସା ଲାଗିରହିଥିବା ବେଳେ ମାୟାନ୍ମାର ଶରଣାର୍ଥୀ ଏଠାରେ ଭଲ ବ୍ୟବହାର ଆଶା କରିବା ବୁଝା । ଭାରତ-ମାୟାନ୍ମାର ସୀମାରେ ୧୬୪୩ କି.ମି. ଚାରବାଡ଼ ନିର୍ମାଣ ଘୋଷଣା ଓ ମଣିପୁରର ଉପାନ୍ତ ଜିଲ୍ଲା କାମ୍‌ଜୋଙ୍ଗରେ ଅବାଧ ପ୍ରବେଶ ଲାଗି ରହିଥିବା ବେଳେ ମଣିପୁର ମୁଖ୍ୟମନ୍ତ୍ରୀ ମାୟାନ୍ମାର ଅନୁପ୍ରବେଶକାରୀଙ୍କୁ ବିରୋଧରେ ବୃତ୍ତ କାର୍ଯ୍ୟାନୁଷ୍ଠାନ ଆରମ୍ଭ କରିଛନ୍ତି ।



ପାଖକୁ ମାଡ଼ିଆସିଲେ ଓ ସମସ୍ତଙ୍କ ଗୋଚରରେ ବାପାଙ୍କୁ ମାଡ଼ିଆସିଲେ କାଲେ କିଛି ନେଇଥିବେ ଭାବି ତାଙ୍କୁ ପକେଟରେ ହାତ ପୁରାଇଲେ । ପ୍ରାବନ୍ଧିକ କହିଛି, ଟ୍ରେନ୍‌ରେ ଉଠିବା ପରେ ବାପା ତାଙ୍କୁ କୁର୍ତ୍ତା ପକେଟରୁ ଆବିଷ୍କାର କଲେ ଏକ ରୁମାଲ ଯେଉଁଥିରେ ଥିଲା ୧୫୫୫ଟି ଉର୍ଦ୍ଧ୍ୱ ଟଙ୍କା ଓ ଏକ କ୍ଲବ୍‌କାର୍ଡ । ଟିପ୍ପଣୀରେ ଲେଖାଥିଲା - ବହୁ ଭୁଲ ହୁଏନି । ମୋର ଏପରି ବ୍ୟବହାର ଅନିଚ୍ଛାକୃତ ଓ ଲୋକଦେଖାଣିଆ । ମୋ ଅପେକ୍ଷା ବର୍ତ୍ତମାନ ପରିସ୍ଥିତିରେ ଯାହା ତୁମର ଏକାନ୍ତ ଆବଶ୍ୟକ ତାହା ହେଉଛି ଟଙ୍କା । ଭଗବାନ କରନ୍ତୁ ଆମ ସମ୍ପର୍କ ହାର୍ଦ୍ଦିକ ଭାବେ ଦୃଢ଼ତର ହେଉ ।

ବିସ୍ମାପିତମାନେ ପଡ଼ୋଶୀ ଦେଶର ଶରଣାର୍ଥୀ ଭାବେ ଜିଲ୍ଲାକୁ ଶ୍ରେଣି ମଣ୍ଡାପନ ଅନୁଧ୍ୟାନ କେନ୍ଦ୍ର (ଆଇଡିଏସି) ଦ୍ୱାରା ପ୍ରକାଶିତ ଏକ ରିପୋର୍ଟରେ କୁହାଯାଇଛି ଯେ ୨୦୨୩ ମସିହା କାଳଖଣ୍ଡ ମଧ୍ୟରେ ଦକ୍ଷିଣ ଏସିଆରେ ବିସ୍ମାପିତଙ୍କ ସଂଖ୍ୟା ଉଦ୍‌ବେଗଜନକ । ଏହି ଅଞ୍ଚଳକୁ ପ୍ରାୟ ୭୦ ହଜାର ଲୋକଙ୍କୁ ବିସ୍ମାପିତ ହେବାକୁ ପଡ଼ିଛି । ଏଥିରେ ଭାରତର ମଣିପୁରକୁ କେବଳ ବିସ୍ମାପିତ ହୋଇଛନ୍ତି ୬୭ ହଜାର । ୨୦୧୮ରୁ

୨୦୨୩ ମଧ୍ୟରେ ଏହା ଭାରତରେ ସବୁଠାରୁ ବଡ଼ ବିସ୍ମାପନ । ଏହାବାଦ୍ ବନ୍ୟା, ବାତ୍ୟା, ଭୂକମ୍ପନ ଭଳି ପ୍ରାକୃତିକ ବିପର୍ଯ୍ୟୟର ସମ୍ମୁଖୀନ ହୋଇ ବାସହରା ଲୋକ ଜୀବିକାନିରତ ପକ୍ଷୀ ଅନୁସରଣକରି ଅନ୍ୟତ୍ର ଆଶ୍ରୟ ନେଉଛନ୍ତି । ୨୦୨୩ରେ ମଣିପୁର ଉତ୍ତମାୟାଲୟ ସେଠାକାର ମୋଇତି ସମ୍ପ୍ରଦାୟର ଲୋକମାନଙ୍କୁ ଅନୁସୂଚିତ ଜନଜାତି ତାଲିକାଭୁକ୍ତ କରିବା ପାଇଁ ନିର୍ଦ୍ଦେଶ ଦେଲାପରେ ସେଠାରେ ହିଂସାମୂଳକ ବିରୋଧର ଅଭିଯୋଗ ହୋଇଥିଲା । ମଣିପୁର ହିଂସାକାଣ୍ଡରେ ୨୫୫ଟି ଉର୍ଦ୍ଧ୍ୱ ଲୋକ ମୃତ୍ୟୁବରଣ କରିଥିବା ବେଳେ ହଜାର ହଜାର

ପାଖକୁ ମାଡ଼ିଆସିଲେ ଓ ସମସ୍ତଙ୍କ ଗୋଚରରେ ବାପାଙ୍କୁ ମାଡ଼ିଆସିଲେ କାଲେ କିଛି ନେଇଥିବେ ଭାବି ତାଙ୍କୁ ପକେଟରେ ହାତ ପୁରାଇଲେ । ପ୍ରାବନ୍ଧିକ କହିଛି, ଟ୍ରେନ୍‌ରେ ଉଠିବା ପରେ ବାପା ତାଙ୍କୁ କୁର୍ତ୍ତା ପକେଟରୁ ଆବିଷ୍କାର କଲେ ଏକ ରୁମାଲ ଯେଉଁଥିରେ ଥିଲା ୧୫୫୫ଟି ଉର୍ଦ୍ଧ୍ୱ ଟଙ୍କା ଓ ଏକ କ୍ଲବ୍‌କାର୍ଡ । ଟିପ୍ପଣୀରେ ଲେଖାଥିଲା - ବହୁ ଭୁଲ ହୁଏନି । ମୋର ଏପରି ବ୍ୟବହାର ଅନିଚ୍ଛାକୃତ ଓ ଲୋକଦେଖାଣିଆ । ମୋ ଅପେକ୍ଷା ବର୍ତ୍ତମାନ ପରିସ୍ଥିତିରେ ଯାହା ତୁମର ଏକାନ୍ତ ଆବଶ୍ୟକ ତାହା ହେଉଛି ଟଙ୍କା । ଭଗବାନ କରନ୍ତୁ ଆମ ସମ୍ପର୍କ ହାର୍ଦ୍ଦିକ ଭାବେ ଦୃଢ଼ତର ହେଉ ।

୨୦୨୩ ମଧ୍ୟରେ ଏହା ଭାରତରେ ସବୁଠାରୁ ବଡ଼ ବିସ୍ମାପନ । ଏହାବାଦ୍ ବନ୍ୟା, ବାତ୍ୟା, ଭୂକମ୍ପନ ଭଳି ପ୍ରାକୃତିକ ବିପର୍ଯ୍ୟୟର ସମ୍ମୁଖୀନ ହୋଇ ବାସହରା ଲୋକ ଜୀବିକାନିରତ ପକ୍ଷୀ ଅନୁସରଣକରି ଅନ୍ୟତ୍ର ଆଶ୍ରୟ ନେଉଛନ୍ତି । ୨୦୨୩ରେ ମଣିପୁର ଉତ୍ତମାୟାଲୟ ସେଠାକାର ମୋଇତି ସମ୍ପ୍ରଦାୟର ଲୋକମାନଙ୍କୁ ଅନୁସୂଚିତ ଜନଜାତି ତାଲିକାଭୁକ୍ତ କରିବା ପାଇଁ ନିର୍ଦ୍ଦେଶ ଦେଲାପରେ ସେଠାରେ ହିଂସାମୂଳକ ବିରୋଧର ଅଭିଯୋଗ ହୋଇଥିଲା । ମଣିପୁର ହିଂସାକାଣ୍ଡରେ ୨୫୫ଟି ଉର୍ଦ୍ଧ୍ୱ ଲୋକ ମୃତ୍ୟୁବରଣ କରିଥିବା ବେଳେ ହଜାର ହଜାର

ପ୍ରଥମେ ମୂଳଭୂଖଣ୍ଡକୁ ବିସ୍ମାପିତ ଓ ପରେ ସଂଲଗ୍ନ ଦେଶରେ ଶରଣାର୍ଥୀ ସାଜିବା ସବୁ ସମୟରେ ଏକ ବଡ଼ ସମସ୍ୟା ରୂପେ ଦୃଶ୍ୟମାନ । କୌଣସି ଦେଶକୁ ବିସ୍ମାପିତମାନେ ଶରଣାର୍ଥୀ ଭାବେ ଆସିଲେ ସେ ଦେଶର ମୂଳ ଅଧିବାସୀ ତାଙ୍କୁ ଗ୍ରହଣ ନ କରିବା ସ୍ୱାଭାବିକ । ମାତ୍ର ପ୍ରାଥମିକ ଅବସ୍ଥାରେ କିଛି ପ୍ରତିକୂଳତାକୁ ସହ୍ୟକରି ସେହି ଦେଶରେ ରହିଲେ ପରେ ସେ ଦେଶର ରାଜନୈତିକ ଅନୁକମ୍ପାକୁ ଗ୍ରହଣ କରିବାକୁ ପଛପଡ଼ିବେ ନାହିଁ । ଏତେ ସବୁ ସତ୍ତ୍ୱେ ଉଭୟ ଶରଣାର୍ଥୀ ଓ ମୂଳ ଅଧିବାସୀ ମାନବିକ ମୂଲ୍ୟବୋଧକୁ ଅଗ୍ରାଧିକାର ଦେଲେ ସବୁ ସମସ୍ୟାର ସମାଧାନ ହୋଇପାରିବ ।

ଏକ ଭାରତରେ

ଗାଁ ଘର ମହତ୍ତ୍ୱ ବୁଝାଇବାକୁ ମହାରାଷ୍ଟ୍ର ଜଣେ ମୁକ୍ତ ଏକ ବିହନ ବ୍ୟାଙ୍କ ଖୋଲିଛନ୍ତି । ଲାଟୁର ଜିଲ୍ଲାର ରେନାପୁର ତହସିଲର ବାସିନ୍ଦା ଶିବଶଙ୍କର ଗୋପାଲେ ଏହି ବିହନ ବ୍ୟାଙ୍କକୁ ଲୋକଙ୍କୁ ମାରଣରେ ବିହନ ଯୋଗାଇଛନ୍ତି । ୩୨ ବର୍ଷ ବୟସ୍କ ଶିବଶଙ୍କରଙ୍କ ଦ୍ୱାରା ଅନୁପ୍ରାଣିତ ହୋଇ ଅନେକ ଛାତ୍ର ଓ ନାଗରିକ ଗଠନ କରିଛନ୍ତି । ତିନି ବର୍ଷ ପୂର୍ବେ ସେ ଏହି ପଦକ୍ଷେପ ଆରମ୍ଭ କରିଥିଲେ । ସେହିଦିନଠାରୁ ଆଜି ପର୍ଯ୍ୟନ୍ତ ପ୍ରାୟ ୫,୦୦୦ ଲୋକ ଏବଂ ବହୁ ଏନଜିଓ ମଞ୍ଜି ବନ୍ଧନ କରିଛନ୍ତି । ଏହି ବିହନ ବ୍ୟାଙ୍କ ତାଙ୍କ ଘରେ ଖୋଲିଛନ୍ତି । ଏଥିରେ ୧୫୦ ପ୍ରକାରର ବିହନ ଅଛି । ଏକ ଘରୋଇ ଗ୍ୟାସ୍ ଏକ୍ସଚେଞ୍ଜିର କାର୍ଯ୍ୟ କରୁଥିବା ଗୋପାଲେ କହିଛନ୍ତି, ସେ ଗଠନ ଲାଗାଇବା ପାଇଁ ଲୋକଙ୍କୁ ମାରଣ ବିହନ ସହ ପରିବେଶ ସୁରକ୍ଷା ପାଇଁ ପ୍ରୟାସ କରୁଛନ୍ତି । ସେ ବିହନ ବ୍ୟାଙ୍କ ମାଧ୍ୟମରେ ବୃକ୍ଷରୋପଣ ବୃଦ୍ଧି ସହ ପରିବେଶ ପ୍ରତି ଲୋକଙ୍କୁ ସଚେତନ କରୁଛନ୍ତି । ଶିବ ଶଙ୍କର କେବଳ ଦ୍ୱାଦଶ ପର୍ଯ୍ୟନ୍ତ ପଡ଼ିଛନ୍ତି । ପିଲାଦିନରୁ ସେ ପ୍ରକୃତିକୁ ଭଲ ପାଉଥିଲେ । ସେ ମଧ୍ୟ ପ୍ରାଣିଙ୍କୁ ସେତେଲଗୁଡ଼ିକର ପୁନଃବ୍ୟବହାର ବିଷୟରେ ଲୋକଙ୍କୁ ସଚେତନ କରୁଛନ୍ତି । ଲୋକମାନେ ଏହି ଅଭିଯାନରେ ତାଙ୍କୁ ସମର୍ଥନ କରୁଛନ୍ତି । ଲାଟୁର ଜିଲ୍ଲା ପରିଷଦର କୃଷି ବିଭାଗର ଅଭିଯାନ ଅଧିକାରୀ ଗୋପାଲ ଶେଖରୀନେ ଗୋପାଲଙ୍କୁ ପ୍ରଶଂସା କରିଛନ୍ତି ।

ରାଷ୍ଟ୍ରସେବା ଭାବ

କାର୍ଯ୍ୟରତ ଥିବା ୪ କୋଟି ୬୦ ଲକ୍ଷ କର୍ମଚାରୀଙ୍କ ମଧ୍ୟରୁ ନିର୍ବାଚନ ପ୍ରକ୍ରିୟାରେ ନିୟୋଜିତ ହୋଇଥିଲେ ପ୍ରାୟ ଦେଢ଼କୋଟିରୁ ଅଧିକ କର୍ମଚାରୀ । ସେହିମାନଙ୍କ ସକ୍ରିୟ ସହଯୋଗ ବିନା ଏଠାରେ ନିର୍ବାଚନ କରିବା ସମ୍ଭବ୍ ଅସମ୍ଭବ ଏବଂ ଅକଳ୍ପନୀୟ । ଅଧିକ ରୁଚୁପୁର୍ଣ୍ଣ କଥା ହେଉଛି, ଭାରତର ୨୦ ଲକ୍ଷ ପୋଲିସ୍‌ଙ୍କ ଅକ୍ଳାନ୍ତ ପରିଶ୍ରମ ଓ ଅସାମ ତ୍ୟାଗ ପ୍ରାୟ ୧୦୦ କୋଟି ମତଦାତାଙ୍କ ପାଇଁ ତଥାପି ହୋଇଥିଲା । ସାତେ ଦଶଲକ୍ଷ ଭୋଟଦାନ କେନ୍ଦ୍ର ଏବଂ ପ୍ରଭୁତ ହୋଇ ରହିଥିଲା ୫୫ ଲକ୍ଷ ଭଜିଏମ୍ । ନିର୍ବାଚନକୁ ଯଥାସମ୍ଭବ ଅବାଧ, ନିରପେକ୍ଷ ଓ ଶୁଦ୍ଧିକୃତ କରି ରଖିବାକୁ ସାଧ୍ୟମତେ ପ୍ରୟାସ କରିଥିଲେ ନିର୍ବାଚନ କର୍ମଚାରୀ । ସେଥିପାଇଁ ଏହାକୁ ତଦାରଖ କରିବାକୁ ନିୟୋଜିତ ହୋଇଥିଲେ ୬୮ ହଜାର ମନିଟରିଂ ଟିମ୍ । ଏସବୁସହଜ, ସହଜ ଓ ସୁଗମ କରିବାକୁ ନିର୍ବାଚନରେ ବ୍ୟବହୃତ ହୋଇଥିଲା ୪ଲକ୍ଷ ମୋଟର ଯାନ । ଆହୁରି ସ୍ୱତନ୍ତ୍ର ଭାବେ ବ୍ୟବହୃତ ହୋଇଥିଲା ୧୩୫

ମହିଳାମାନଙ୍କ ପାଇଁ ବିଶେଷ ସୁବିଧା ନ ଥାଇ, ଭୋଟ ଗ୍ରହଣ କେନ୍ଦ୍ରରେ ସ୍ତାନ, ଶୌଚ, ଖାଇବା, ରହିବା ଆଦି ସମସ୍ୟା ଥିବା ସତ୍ତ୍ୱେ ସେମାନେ ବିନା ଦ୍ୱିଧାରେ ଆଗେଇ ଆସିଥିଲେ ରାଷ୍ଟ୍ରସେବାରେ । ମହିଳା କର୍ମଚାରୀ କିଏ ନିଜର କର୍ମକୁ ଶିଶୁକୁ ଛାଡ଼ି ଦାୟିତ୍ୱ ନିର୍ବାହ କରୁଥିଲେ ତ ଆଉ କିଏ ରୋଗଗ୍ରସ୍ତମାନେ ଶାୟିତ ସାମାଜିକ ଛାଡ଼ି ରାଷ୍ଟ୍ରସେବାକୁ ପ୍ରାଧାନ୍ୟ ଦେଇଥିଲେ । ପୋଲିସ୍ କର୍ମଚାରୀମାନେ ତ ମାସ ମାସ ଧରି ଛୁଟି ନ ନେଇ ଦିନରାତି ଏକ କରି ଖରାପାତିକୁ ଟିକେ ବି ଖାତର ନ କରି ନିରବଚ୍ଛିନ୍ନ ଭାବେ ୪୮/୭୨ ଘଣ୍ଟା କର୍ତ୍ତବ୍ୟ କରୁଥିବାର ଘୋଷାଯାଇଛି । ପରିବାର, ମାତାପିତା, ପିଲାଛୁଆଙ୍କୁ ପଛ କରି ନିଦ ଓ ଭୋକ ଭୁଲି ରାଜ୍ୟପୂର୍ଣ୍ଣ ଜିଲ୍ଲା ପର୍ଯ୍ୟନ୍ତ, ବିଶେଷକରି ଜିଲ୍ଲା ନିର୍ବାଚନ ଅଧିକାରୀ (ଜିଲ୍ଲାପାଳ), ଜିଲ୍ଲା ସୁରକ୍ଷା ଅଧିକାରୀ (ଏସପି) ଏବଂ ତାଙ୍କ ଅଧିସ୍ଥାନ କର୍ମଚାରୀଙ୍କ ନିଷ୍ଠାପର ଉଦ୍ୟମ, ଅକ୍ଳାନ୍ତ ପରିଶ୍ରମ ଅତୀବ ପ୍ରଶଂସନୀୟ ।



ରେଳବାଡ଼ି ଓ ୧୬୯୨ ହେଲିକପ୍ଟର । ସୁମ୍ମାନଙ୍କରେ ଭୋଟଗ୍ରହଣ ପାଇଁ ସଫଳ ଭାବେ ଦାୟିତ୍ୱ ନିର୍ବାହ କରିଥିଲେ ଦେଢ଼କୋଟି ପୋଲି କର୍ମଚାରୀ ଓ ସୁରକ୍ଷା କର୍ମଚାରୀ । ନିର୍ବାଚନ ପରିଚାଳନାରେ ଆମର ଏଠି ଯେତିକି ଲୋକ ନିୟୋଜିତ ହୁଅନ୍ତି, ଫିଲ୍‌ମାଣ୍ଡ ପରି ସୁରୋପର ୩/୪ଟି ବେଶର ସମ୍ପୂର୍ଣ୍ଣ ଲୋକସଂଖ୍ୟା ବି ସେତିକି ହେବ ନାହିଁ । ଅଧିକ ଲୋକ ସଭା ନିର୍ବାଚନ ଏହର ଏଭଳି ସମୟରେ ଅନୁଷ୍ଠିତ ହୋଇଥିଲା, ଯେତେବେଳେ ସାରା ଭାରତ ତତଲା ତାହାରେ ସିଦ୍ଧିଥିଲା । ଅସହ୍ୟ ଗରମ ଓ ଗୁରୁତ୍ୱପୂର୍ଣ୍ଣରେ ଏଥିରେ ନିୟୋଜିତ କର୍ମଚାରୀମାନେ ସମର୍ପିତ ମନୋଭାବ ନେଇ ଆଗେଇ ଆସିଥିଲେ ରାଷ୍ଟ୍ରୀୟ କାର୍ଯ୍ୟରେ । ରାଷ୍ଟ୍ରର ଏଭଳି ଏକ ଜରୁରୀ ଆବଶ୍ୟକତା ବେଳେ ଦେଶ ପ୍ରତି ପବିତ୍ର ଦାୟିତ୍ୱ ଓ କର୍ତ୍ତବ୍ୟ ବୁଲାଇଥିବା ପ୍ରତି କର୍ମଚାରୀ ଜଣେ ଜଣେ ସୈନିକ ରୁହନ୍ତି କି ?

ନିୟୋଜିତ ମହିଳା କର୍ମଚାରୀମାନେ ଯେତେବେଳେ ହାତରେ ଭଜିଏମ୍ ବାନ୍ଧୁ ଧରି ଭୋଟଗ୍ରହଣ କେନ୍ଦ୍ର ଅଭିମୁଖେ ସାହସ ଓ ସଂକଳ୍ପର ସହିତ ବାରଦ୍ୱାରାକାଳି ଯାତ୍ରା କରୁଥା'ନ୍ତି, ସେତେବେଳେ ତାଙ୍କୁ ଦେଖିଲେ ମନେହୁଏ ସତେଯେମିତି ବାରାଜନୀ ଦୁର୍ଗାବତୀ ଅବା ଲକ୍ଷ୍ମୀବାଇ, ଅବନ୍ତି ବାଈ ଅବା ରାଣୀ ଚେନାମା, ଗାଳଦିନିକୁ ପ୍ରପୁଷ । ଏହି ପରିପ୍ରେକ୍ଷାରେ ଗଣମାଧ୍ୟମର ଭୂମିକାକୁ ଅଣବେଶ୍ୟା କରାଯାଇ ପାରିବ ନାହିଁ । ଉଭଦ୍ୱାର ଭୁଲି ଗଣମାଧ୍ୟମ ପ୍ରତିନିଧି/କର୍ମଚାରୀମାନେ ଅହରହ ସକାଠ ରହି ଅତ୍ୟନ୍ତ ନିଷ୍ଠାର ସହିତ ନିଜ ନିଜର ଗୁରୁଦାୟିତ୍ୱକୁ ନିର୍ବାହ କରିଥିଲେ । ଦେଶସେବାର ଭାବ ଓ ସୈନିକର ମନ ନେଇ କାର୍ଯ୍ୟରେ ନିଜକୁ ସମର୍ପି ଦେଇଥିବା କର୍ମଚାରୀଙ୍କ ମଧ୍ୟରୁ ୩୩ ଜଣ ବି ଶହୀଦ ହୋଇଗଲେ । ବିଶ୍ୱମାତା କରୋନା କାଳରେ ଲୋକସେବା/ଦେଶସେବା କରି ବଳିଦାନ ଦେଇଥିବା ବ୍ୟକ୍ତିଙ୍କୁ ଶହୀଦର ସମ୍ମାନ ମିଳିଲା ପରି ଗଣତନ୍ତ୍ରର ଅତି ଗୁରୁତ୍ୱପୂର୍ଣ୍ଣ ଏହି ମହାପର୍ବରେ ଜୀବନ ହାତୁଥିବା କର୍ମଚାରୀମାନଙ୍କୁ ଶହୀଦର ସମ୍ମାନ ଦେଲେ ଖୁବ୍ ଭଲ ହୁଅନ୍ତା । ଯାହା ବି ହେଉ, ସଭିକ ଭିତରେ ଭରି ରହିଥିବା ଏପରି ଦେଶସେବା ଭାବ ଅଧିକ୍ଷ୍ଟ ରହୁ । ଭାରତର ବୌଦ୍ଧ, ଗରିମା ଗଗନଶ୍ୟୁଧୀ ହେଉ । ଭାରତର ଗଣତନ୍ତ୍ର ଆହୁରି ଗରାୟନ୍ତ ହେଉ ।



୧୨ ଜୁନ, ୧୯୭୫

- ୦ ବିଶିଷ୍ଟ ପ୍ରାଣୀ ଚତୁର୍ଦ୍ଦିକ ଅଧ୍ୟାୟକୁ ପୁରାଣୀୟ ମୁଖ୍ୟାଙ୍କଳ ୨୯ ବର୍ଷ ବୟସରେ ପରଲୋକ ।
- ୦ ଯୌତୁକ ଦେବା ଓ ନେବା କାର୍ଯ୍ୟକୁ ଧର୍ତ୍ତବ୍ୟ ଓ ଜାମିନ ଅଯୋଗ୍ୟ ଅପରାଧରେ ପରିଗଣିତ କରିବା ଲାଗି ଯୌତୁକ ରୁରୋଧ ଆଇନର ସଂଶୋଧନ କରିବା ନିମନ୍ତେ ହରିବ ମନ୍ତ୍ରଣାଳୟ ନିଷ୍ପତ୍ତି ଗ୍ରହଣ କରିଛନ୍ତି ।
- ୦ ପଶ୍ଚିମ ଜର୍ମାନୀରେ ଭୁଲିତ ଟ୍ରେନ୍ ମଧ୍ୟରେ ଦୁର୍ଘଟଣା ଘଟି ୩୫ ଜଣଙ୍କ ମୃତ୍ୟୁ ।

ଚିରନ୍ତନୀ

ତୁ ଯେବେ ଆମ ଯିବୁ କେବେନ ପୁଁ ବଞ୍ଚିବିକି ମରଣୁ ବଳି ପର ଜୀବନର ଭାର ବହି । ମରିବି ଯେବେ ଆମ କେବେନ ପୁଁ ମରିବି ଗୋ ମରଣୁ ବଳି ତାର ଅଞ୍ଜନ ଦଶଦିବ ।

-(ମରଣ ପାଳି)
-କାଳିନ୍ଦୀ ଚରଣ ପାଣିଗ୍ରାହୀ

ପାଠକ ଶ୍ରେଷ୍ଠ ବିଚାରକ

କରିବେ । ମାତ୍ର ଆମ ଭାରତୀୟ ସେନା ପଛକୁ ହଟିବ ନାହିଁ । ଶତ୍ରୁର ସମସ୍ତ ଗତିବିଧି ଉପରେ ନଜର ରଖି ବାରଦ୍ୱାର ସହିତ ସବୁ ସମୟରେ ମୁକାବିଲା କରିଆସିବି । ଦେଶର ବୀର ସନ୍ତାନ ସବୁବେଳେ ଭାରତ ମାତାର ରକ୍ଷା ଦାୟିତ୍ୱରେ ରହିଛନ୍ତି ।

-ସତ୍ୟସିଂହ ଶତପଥୀ, ଚନ୍ଦ୍ରଶେଖରପୁର, ଭୁବନେଶ୍ୱର

ଦେଶକୁ ବିପଦ ଘେରିଛି

ମହାଶୟ, ଶତ୍ରୁକ ରାଜ୍ୟରେ ସବୁବେଳେ ଭାରତ ରହିଆସିବି । ପାକିସ୍ତାନ, ଚାଇନା ପରେ ଏବେ ମାଲଦିବା ବିପଦର ଅନ୍ୟତମ ନାମ । ଭାରତ ଶାନ୍ତିପ୍ରିୟ ରାଷ୍ଟ୍ର । ଏହା ଅଥଥାରେ କାହାର ସାର୍ବଭୌମତ୍ୱ କିମ୍ବା ରାଜନୈତିକ ପୃଷ୍ଠାକୁ ଓଲଟାଇବାକୁ ଭଲ ପାଏ ନାହିଁ । ଭାରତକୁ କିନ୍ତୁ ଅନେକ ଶତ୍ରୁ ରାଷ୍ଟ୍ର ଘେରି ରହିଛନ୍ତି । ସୁବିଧା ପାଇବାପାରେ ଦେଶରେ ଗୋଳାବାରୁଦର ଗର୍ଜନ ସୂଚି

su | do | ku Puzzles by Srikanth Ghosh

ସୁ-ଡୋ-କୁ

		1	2	7				6
6				1				
	9					7		
1	5						4	2
	8				7			1
				3				
	2			4		9		8
	1	6	8	2	3			

ଏହାର ଉତ୍ତର ଆସନ୍ତାକାଳି ପ୍ରକାଶ ପାଇବ

୯	୫	୮	୪	୨	୧	୭	୬	୩
୨	୬	୧	୭	୫	୩	୯	୫	୪
୪	୩	୭	୫	୯	୬	୨	୧	୮
୭	୯	୬	୩	୧	୫	୮	୪	୨
୮	୪	୫	୨	୬	୯	୩	୭	୧
୧	୨	୩	୮	୪	୭	୫	୯	୬
୩	୧	୨	୯	୫	୪	୬	୮	୭
୫	୮	୪	୬	୭	୨	୧	୩	୯
୬	୭	୯	୧	୩	୮	୪	୨	୫

ଗତକାଳର ଉତ୍ତର



ପ୍ର. ସୁବୋଧ କୁମାର ଦାସ

ଯଥେଷ୍ଟ କମ୍ । ଜୈବିକ ଯବକ୍ଷାରଜାନ ମାଟିର ସ୍ୱାସ୍ଥ୍ୟ ଉପରେ କୌଣସି କ୍ରମିକାବ ପକାଏ ନାହିଁ ।

ଜୈବିକ ଯବକ୍ଷାରଜାନର ପୁଖ୍ୟ ମାଧ୍ୟମ ମଧ୍ୟରୁ କମ୍ପୋଷ୍ଟ ଖତ, ବାଜାଣୁ ସାର ଏବଂ ସବୁଜ ସାର ମୁଖ୍ୟ । ଗୋରୁଙ୍କ ଗୋବର, ମୂତ୍ର ଏବଂ ଖେତବାଡ଼ି ବଗିଚାର ବର୍ଜ୍ୟବସ୍ତୁକୁ କମ୍ପୋଷ୍ଟ ଖତ ପ୍ରସ୍ତୁତ ହୁଏ । କମ୍ପୋଷ୍ଟ ଖତରେ ଯବକ୍ଷାରଜାନ ପରିମାଣ ଶତକଡ଼ା ୦.୫୦ ରୁ ୦.୮୦ ଭାଗ ସହ ଫସ୍‌ଫେଟ୍ ଏବଂ ପଟାସ୍ ପରିମାଣ ଯଥା କ୍ରମେ ପ୍ରାୟ ଶତକଡ଼ା ୦.୨୫ ରୁ ୦.୯୦ ଏବଂ ୦.୩୦ ରୁ ୦.୮୦ ଭାଗ ଥାଏ । କମ୍ପୋଷ୍ଟରେ ଯବକ୍ଷାରଜାନ ଏବଂ ଅନ୍ୟ ଖାଦ୍ୟ ଉପାଦାନ କମ୍ ଥିବାରୁ ଏହାକୁ ହେକ୍ଟର ପ୍ରତି ୧୦୦୦ ୧୫ ଟନ୍ ପର୍ଯ୍ୟନ୍ତ ଅନୁମୋଦନ କରାଯାଏ । ଏଥିରୁ ମାଟିକୁ ହେକ୍ଟର ପ୍ରତି ୫୦ ରୁ ୬୦ କିଲୋ ପର୍ଯ୍ୟନ୍ତ ଯବକ୍ଷାରଜାନ ଆସିଥାଏ । ଅବଶ୍ୟ ସବୁ ଯବକ୍ଷାରଜାନକୁ ଆବଶ୍ୟକତା ପୂର୍ଣ୍ଣ ପରିମାଣର । ହେକ୍ଟର ପିଛା ବିଭିନ୍ନ ଫସଲ ପାଇଁ ଯବକ୍ଷାରଜାନ ୨୦୦୦ ରୁ ୮୦୦୦ କିଲୋ ପର୍ଯ୍ୟନ୍ତ ଆବଶ୍ୟକ ହୋଇଥାଏ । ଉଚ୍ଚ ପରିମାଣର ଯବକ୍ଷାରଜାନ ଫସଲ ପୁଖ୍ୟତଃ ବୃକ୍ଷଗୋଟି ମାଧ୍ୟମରୁ ପାଇଥାଏ । ପ୍ରଥମଟି ରାସାୟନିକ ସାର ଏବଂ ଦ୍ୱିତୀୟଟି ଜୈବିକ ସାର । ରାସାୟନିକ ସାର ବହୁ ବ୍ୟୟରେ କାରଖାନାରୁ ପ୍ରସ୍ତୁତ ହୁଏ । ବିଧି ରାସାୟନିକ ପଦ୍ଧତିରେ ରାସାୟନିକ ସାର ପ୍ରସ୍ତୁତ ହେଉଥିବାରୁ ଏହା ମାଟି ଏବଂ ପରିବେଶ ପ୍ରତି କ୍ଷତିକାରକ । ରାସାୟନିକ ଯବକ୍ଷାରଜାନ ମାଟିର ଭୌତିକ, ରାସାୟନିକ ଏବଂ ଜୈବିକ ଧର୍ମକୁ ନଷ୍ଟକରେ । ଦ୍ୱିତୀୟତଃ ରାସାୟନିକ ଯବକ୍ଷାରଜାନ ଫସଲକୁ କଞ୍ଚିତ ତଥା ନରମକରି ବହୁଳ ବିଭିନ୍ନ ରୋଗ ପୋକକୁ ଆକର୍ଷଣ କରାଏ, ଯେଉଁଥିପାଇଁ ଚାଷୀଙ୍କୁ ରୋଗ ଓ ପୋକ ନିରୋଧକ ରାସାୟନିକ ବିଷାକ୍ତ କୀଟନାଶକ ପ୍ରୟୋଗ କରିବାକୁ ପଡ଼େ । ଏହାଦ୍ୱାରା ପରିବେଶ ବହୁ ମାତ୍ରାରେ ପ୍ରଦୂଷଣ ହୁଏ । ଅନ୍ୟପକ୍ଷରେ ଜୈବିକ ଯବକ୍ଷାରଜାନ ପ୍ରକୃତିଦ୍ୱରା ବିଭିନ୍ନ ବର୍ଜ୍ୟପଦାର୍ଥ ଏବଂ ମାଟି ଭିତରେ ଥିବା କେତେକ ଉପକାରୀ ବାଜାଣୁ ଦ୍ୱାରା ଜୈବିକ ଯବକ୍ଷାରଜାନ ଫସଲକୁ ମିଳିଥାଏ । ଜୈବିକ ଯବକ୍ଷାରଜାନ ଫସଲ ପାଇଁ ସ୍ୱଳ୍ପ ପରିମାଣରେ ମିଳିଥିଲେ ମଧ୍ୟ ଏହା ମିତବ୍ୟୟ ଏବଂ ପ୍ରଦୂଷଣପୂର୍ଣ୍ଣ । ଫସଲକୁ ଏହା ଧାରେ ଧାରେ ଗ୍ରହଣ ହୋଇ ଗୁଣାତ୍ମକ ଶସ୍ୟ ଉତ୍ପାଦନ କରେ । ଉଚ୍ଚ ସାର ଦ୍ୱାରା ଉତ୍ପାଦିତ ଫସଲରେ ରୋଗପୋକ ଆକ୍ରମଣର ପ୍ରବାହ



ପ୍ରଦୂଷଣମୁକ୍ତ ଜୈବିକ ଯବକ୍ଷାରଜାନ

ପ୍ରଥମ ଫସଲ ଗ୍ରହଣ କରିପାରେ ନାହିଁ । ପ୍ରଥମ ଫସଲ ଏଥିରୁ ପ୍ରାୟ ୩୦ ରୁ ୪୫ କିଲୋ ପର୍ଯ୍ୟନ୍ତ ପାଇଥାଏ । ଅବଶିଷ୍ଟ ଯବକ୍ଷାରଜାନକୁ ପରବର୍ତ୍ତୀ ଫସଲ କିଛି ମାତ୍ରାରେ ପାଏ ଏବଂ କିଛି ବିଭିନ୍ନ ଉପାୟରେ ନଷ୍ଟହୁଏ । କମ୍ପୋଷ୍ଟରେ ଯବକ୍ଷାରଜାନ ସହ ଥିବା ଫସ୍‌ଫେଟ୍ ଏବଂ ପଟାସ୍ ଫସଲକୁ ପୁଷ୍ଟି ପରିମାଣରେ ଗ୍ରହଣଯୋଗ୍ୟ ହୁଏ । କମ୍ପୋଷ୍ଟ ଖତକୁ ପୁଖ୍ୟତଃ ମଞ୍ଜିଗୁଣା କିମ୍ବା ଚାବା ରୁଆ ସମୟରେ ପ୍ରୟୋଗ କରାଯାଇ ମାଟିରେ ଭିଲାଇଭେ ମିଶାଯାଏ । କମ୍ପୋଷ୍ଟ ଖତ ପରି ଛିଆଖତ, ଜୈବ ଯବକ୍ଷାରଜାନର ଅନ୍ୟ ଏକ ଉତ୍ସ । ଛିଆଖତରେ ଶତକଡ଼ା ୧.୪ ରୁ ୫.୮ ଥାଏ । ଉଚ୍ଚ ଯବକ୍ଷାରଜାନ ଫସଲକୁ କମ୍ପୋଷ୍ଟଠାରୁ ଶୀଘ୍ର ଗ୍ରହଣଯୋଗ୍ୟ ହୁଏ । ପିଡ଼ିଆକୁ ମୂଳସାର ଶୀଘ୍ର ଗ୍ରହଣ ହୁଏ । କିନ୍ତୁ ଛିଆଖତ ବାଜାଣୁ ପରି ଅଧିକ ପରିମାଣରେ ମିଳି ନ ଥାଏ । ଏହାକୁ ହେକ୍ଟର ପ୍ରତି ୧୦୦୦ ୧୫୦୦ କୁଣ୍ଡଳା ପର୍ଯ୍ୟନ୍ତ ଧାଡ଼ିରେ କିମ୍ବା ଚାବା ମୂଳରେ ପ୍ରୟୋଗ କରାଯାଏ । ଛିଆଖତ ପରିପରିବା ଏବଂ ଫୁଲଚାବା ପାଇଁ ଉପଯୁକ୍ତ । ଟେକବୀଜରୁ ତେଲ ନିଷ୍କାସନ ପରେ ରହୁଥିବା ଅବଶିଷ୍ଟାଂଶକୁ ପିଡ଼ିଆ କଞ୍ଚି । ଏଥିରେ ଥିବା ଜୈବ

“ଜୈବିକ ଯବକ୍ଷାରଜାନର ପୁଖ୍ୟ ମାଧ୍ୟମ ମଧ୍ୟରୁ କମ୍ପୋଷ୍ଟ ଖତ, ବାଜାଣୁ ସାର ଏବଂ ସବୁଜ ସାର ମୁଖ୍ୟ । ଗୋରୁଙ୍କ ଗୋବର, ମୂତ୍ର ଏବଂ ଖେତବାଡ଼ି ବଗିଚାର ବର୍ଜ୍ୟ ବସ୍ତୁକୁ କମ୍ପୋଷ୍ଟ ଖତ ପ୍ରସ୍ତୁତ ହୁଏ । କମ୍ପୋଷ୍ଟ ଖତରେ ଯବକ୍ଷାରଜାନ ପରିମାଣ ଶତକଡ଼ା ୦.୫୦ ରୁ ୦.୮୦ ଭାଗ ସହ ଫସ୍‌ଫେଟ୍ ଏବଂ ପଟାସ୍ ପରିମାଣ ଯଥା କ୍ରମେ ପ୍ରାୟ ଶତକଡ଼ା ୦.୨୫ ରୁ ୦.୯୦ ଏବଂ ୦.୩୦ ରୁ ୦.୮୦ ଭାଗ ଥାଏ । କମ୍ପୋଷ୍ଟରେ ଯବକ୍ଷାରଜାନ ଏବଂ ଅନ୍ୟ ଖାଦ୍ୟ ଉପାଦାନ କମ୍ ଥିବାରୁ ଏହାକୁ ହେକ୍ଟର ପ୍ରତି ୧୦୦୦ ୧୫ ଟନ୍ ପର୍ଯ୍ୟନ୍ତ ଅନୁମୋଦନ କରାଯାଏ । ଏଥିରୁ ମାଟିକୁ ହେକ୍ଟର ପ୍ରତି ୫୦ ରୁ ୬୦ କିଲୋ ପର୍ଯ୍ୟନ୍ତ ଯବକ୍ଷାରଜାନ ଆସିଥାଏ । ଅବଶ୍ୟ ସବୁ ଯବକ୍ଷାରଜାନକୁ ପ୍ରଥମ ଫସଲ ଗ୍ରହଣ କରିପାରେ ନାହିଁ ।”

ଯବକ୍ଷାରଜାନ ପରିମାଣ ଶତକଡ଼ା ୫.୫ ରୁ ୫.୮ ଥାଏ । ଉଚ୍ଚ ଯବକ୍ଷାରଜାନ ଫସଲକୁ କମ୍ପୋଷ୍ଟଠାରୁ ଶୀଘ୍ର ଗ୍ରହଣଯୋଗ୍ୟ ହୁଏ । ପିଡ଼ିଆକୁ ମୂଳସାର ଶୀଘ୍ର ଗ୍ରହଣ ହୁଏ । କିନ୍ତୁ ଛିଆଖତ ବାଜାଣୁ ପରି ଅଧିକ ପରିମାଣରେ ମିଳି ନ ଥାଏ । ଏହାକୁ ହେକ୍ଟର ପ୍ରତି ୧୦୦୦ ୧୫୦୦ କୁଣ୍ଡଳା ପର୍ଯ୍ୟନ୍ତ ଧାଡ଼ିରେ କିମ୍ବା ଚାବା ମୂଳରେ ପ୍ରୟୋଗ କରାଯାଏ । ଛିଆଖତ ପରିପରିବା ଏବଂ ଫୁଲଚାବା ପାଇଁ ଉପଯୁକ୍ତ । ଟେକବୀଜରୁ ତେଲ ନିଷ୍କାସନ ପରେ ରହୁଥିବା ଅବଶିଷ୍ଟାଂଶକୁ ପିଡ଼ିଆ କଞ୍ଚି । ଏଥିରେ ଥିବା ଜୈବ

୪ ଟନ୍ ପର୍ଯ୍ୟନ୍ତ ପ୍ରୟୋଗ କରାଯାଏ । କୁକୁଡ଼ା ଖତକୁ ସିଧାସଳଖ ଫସଲରେ ପ୍ରୟୋଗକଲେ ଏଥିରେ ଥିବା ଯୁକ୍ତିକ ଅମ୍ଳ ମଞ୍ଜି ଏବଂ ଚାବା ପାଇଁ କ୍ଷତିକାରକ । ତେଣୁ ଉଚ୍ଚ ଖତକୁ ଛାଇରେ ଏକତ୍ରକରି ୨ ସପ୍ତାହ ପାଣିରେ ଓଷାକଲେ କ୍ଷତିକାରକ ଅମ୍ଳ ଧୋଇଯାଏ ।

ଜୈବିକ ଯବକ୍ଷାରଜାନ ସାର ମଧ୍ୟରେ ବାଜାଣୁ ସାର ଅନ୍ୟତମ । ମାଟି ଭିତରେ ଥିବା କେତେକ ଉପକାରୀ ବାଜାଣୁ ଯଥା ରାଇଜୋବିୟମ୍, ଏବଂ ଅଣୁ ଖାଦ୍ୟ ଉପାଦାନ ଥାଏ । କୁକୁଡ଼ା ଖତକୁ ହେକ୍ଟର ପ୍ରତି ୨.୫ ରୁ

ନିଜ କୋଷ ମଧ୍ୟରେ ସକ୍ରିୟ କରି ଫସଲକୁ ଯୋଗାନ୍ତି । ରାଇଜୋବିୟମ୍ ବାଜାଣୁ, ତାଲି ଏବଂ ଶିମି ଜାତିର ଫସଲର ଚେରରେ ବହୁ ସଂଖ୍ୟାରେ ଭାବୁଡ଼ି ସୃଷ୍ଟିକରି, ଏଥି ମଧ୍ୟରୁ ଯବକ୍ଷାରଜାନକୁ ଧରି ରଖି ଫସଲକୁ ଯୋଗାନ୍ତି ଏବଂ ମାଟିକୁ ଉର୍ବର କରନ୍ତି । ଆଜୋବିରିଲମ୍ ଏବଂ ଆଜୋବିୟମ୍ ମାଟିରେ ମୃଦୁ ଅବସ୍ଥାରେ ରହି ସେମାନଙ୍କ କୋଷରେ ଥିବା ଯବକ୍ଷାରଜାନ ଦ୍ୱାରା ମାଟିକୁ ଉର୍ବର କରନ୍ତି । (କ୍ରମଶଃ...)

—ଶୈଳଶ୍ରୀବିହାର, ଭୁବନେଶ୍ୱର
ମୋ: ୯୫୫୭୨୭୨୦୮୫

ମାଛଚାଷ ପାଇଁ ପ୍ରସ୍ତୁତି

ମାଛଚାଷ କରିବା ପାଇଁ ପ୍ରସ୍ତୁତି ଆରମ୍ଭ କରିଦିଅନ୍ତୁ । ଯେଉଁ ଚାଷୀଭାଇମାନେ ପୋଖରୀକୁ ନେଇ ମାସ ଶେଷ ବୁଝା ଶୁଖାଇ ପାରିନାହାନ୍ତି ସେମାନେ ଜୁନ ମାସ ମଧ୍ୟରେ ପୋଖରୀକୁ ପାଣି ବାହାରକରି ଶୁଖାଇ ଦିଅନ୍ତୁ । ଶୁଖାଇଥିବା ପୋଖରୀକୁ ଭଲଭାବେ ହଳ କରିଦିଅନ୍ତୁ । ମାଟିର ଅମୃତାର ମାତ୍ରା ଅନୁସାରେ ଜୁନ ପ୍ରୟୋଗ କରନ୍ତୁ । ଜୁନ ୧୫ ପରେ ବର୍ଷା ହେଲେ ପୋଖରୀରେ ପାଣି ରହିବ । ଏହି ସମୟରେ ଏକର ପ୍ରତି ୧ ଟନ୍ ହିସାବରେ କଞ୍ଚା ଗୋବର ପାଣିରେ ମିଶାଇ ଦିଅନ୍ତୁ । ଏହା ମାଛର ପ୍ରାକୃତିକ ଖାଦ୍ୟ ପ୍ରସ୍ତୁତ କରିବାରେ ସାହାଯ୍ୟ କରେ ।



ବିହନ ସାଇତି ରଖୁଥିଲେ..

ଘରେ ସାଇତି ରଖୁଥିବା ବିହନ ବ୍ୟବହାର କରୁଥିଲେ ଗଜା ପରାଷା କରାଇ ଦିଅନ୍ତୁ । ବୃଷ୍ଟିପୂର୍ଣ୍ଣ କମ୍ପୂଟିକରେ ଧାନ ପରିବର୍ତ୍ତେ ଅଧିକ ଅର୍ଥକରୀ ଅଶାଧାନ ଫସଲ, ଯଥା-ଡାଲି ଫସଲ, ଟେକବୀଜ ଫସଲ, କପା, ପୂର୍ଯ୍ୟମୁଖା, ପନିପରିବା ଆଦି ଏକକ ଫସଲ ଭାବରେ ଅଥବା ମିଶ୍ରିତ ଫସଲ ଭାବରେ ଚାଷକରନ୍ତୁ । ଖାଲ କମ୍ପୂଟିକରେ ଅଧିକ ଘାସ ଥିଲେ ଏହାର ଦମନ ପାଇଁ ବୃକ୍ଷନାଶକ ବ୍ୟବହାର କରନ୍ତୁ । ବର୍ତ୍ତମାନଠାରୁ ନିଜ ଜମିର ପ୍ରକାର, ମାଟିର ଉର୍ବରତା, ସେଚକଳର ସୁବିଧା ଓ ଅନ୍ୟାନ୍ୟ କୃଷି ସାମଗ୍ରୀଗୁଡ଼ିକର ଉପଲବ୍ଧତାକୁ ବିଚାରକୁ ନେଇ ଫସଲ ଯୋଜନା ପ୍ରସ୍ତୁତ କରନ୍ତୁ । ସର୍ବଦା ପ୍ରାମାଣିକ ବିହନ ବ୍ୟବହାର କରନ୍ତୁ । ସବୁଠାରୁ ଖାସ୍ କଥା ହେଲା ପ୍ରତି ତିନି ବର୍ଷରେ ବିହନକୁ ବଦଳାଇ ଦିଅନ୍ତୁ । ଉନ୍ନତମାନର ବିହନ ବ୍ୟବହାର କରିବା ଦ୍ୱାରା ଅମଳ ୧୫ ପ୍ରତିଶତ ବୃଦ୍ଧି ପାଇଥାଏ ।

ରାଶି ଚାଷ

ରାଶି ଚାଷ କରିବା ପୂର୍ବରୁ କେତେକ ବିଷୟ ପ୍ରତି ଧ୍ୟାନ ଦେବା ନିହାତି ଜରୁରୀ । ପ୍ରଥମେ ଏଥିପାଇଁ ଜମି ଚୟନ କରନ୍ତୁ । ଉଚ୍ଚ ଚାଷ ପାଇଁ ଜମି ପ୍ରସ୍ତୁତି ଶେଷ ହେବା ପରେ କିପରି ଏହାର ବିହନକୁ ବୁଣିବେ ସେ ନେଇ ଚାଷୀମାନେ ଭଲ ଭାବରେ ଅବଗତ ହେବା ଦରକାର । ରାଶି ଚାଷ ପାଇଁ ହେକ୍ଟର ପ୍ରତି ୭.୫ କି.ଗ୍ରା. ବିହନ ଆବଶ୍ୟକ । ରାଶି ବିହନ ବୁଣିବା ସମୟରେ ଏହାକୁ ଧାଡ଼ିକୁ ଧାଡ଼ି ବୁଣନ୍ତୁ । ଏକଥା ମନେ ରଖନ୍ତୁ ଯେ, ଧାଡ଼ିକୁ ଧାଡ଼ି ୩୦ ସେ.ମି. ବ୍ୟବଧାନରେ ବୁଣିବା ଦରକାର । ହେଲେ ବିହନ ବୁଣିବା ପୂର୍ବରୁ ସାର ପ୍ରୟୋଗ କରିବାକୁ ଭୁଲନ୍ତୁ ନାହିଁ । ହେକ୍ଟର ପ୍ରତି ୩୦ କି.ଗ୍ରା. ଯବକ୍ଷାରଜାନ, ୨୦ କି.ଗ୍ରା. ଫସ୍‌ଫେଟ୍ ଏବଂ ୨୦ କି.ଗ୍ରା. ପଟାସ୍ ସାର ପ୍ରୟୋଗ କରନ୍ତୁ । ରାଶିର ଅନୁମୋଦିତ କିମ୍ପାଗୁଡ଼ିକ ହେଲା - କକଳ, ଉଷା, ଉମା, ଅମିର, ପ୍ରାଚୀ, ନିର୍ମଳା, ସ୍ୱାରକ ଓ ଶୁଭ୍ରା ।



ଧାନ ବଦଳରେ ଅଶାଧାନ ଫସଲ ଯଥା ମକା, ବରଗୁଡ଼ି, ହରଡ଼, ବିରି, ମାଞ୍ଜିଆ, ତିନାବାଦାମ, ଜଡ଼ା ଓ କଳମୁଳ ଇତ୍ୟାଦି ଚାଷ କରନ୍ତୁ । ମରୁଡ଼ି ସହଣୀ ଥିବା ଗଭୀର ତେର, ଶୀଘ୍ର ବୃଦ୍ଧି ଓ ସ୍ୱଳ୍ପ ଅବଧି କିସମ ନିର୍ବାଚନ କରନ୍ତୁ । ଫସଲର ସକ୍ଷମ ଅବସ୍ଥାରେ ଜଳସେଚନ ପାଇଁ ବର୍ଷାପାଣିକୁ ସଞ୍ଚୟକରି ରଖନ୍ତୁ । ଗଭୀରତା ଜମିରେ ଗଭୀରତା ବିପରୀତ ଦିଗରେ ବୁଢ଼ା ଓ ନାଳ ଅବକବଦକରେ କରନ୍ତୁ, ଯଦ୍ୱାରା ମାଟିରେ ଅଧିକ ବର୍ଷାପାଣି ସଞ୍ଚିତ ହୋଇରହିବ । ଖରାତିଆ ଚାଷ ନିଶ୍ଚିତ ଭାବେ କରନ୍ତୁ । ଏହାଦ୍ୱାରା ରୋଗପୋକ ଓ ଘାସ ଦମନ କରାଯାଇପାରିବ ଏବଂ ଫସଲ ଶୀଘ୍ର ବୁଣାଯାଇପାରିବ । ଅମ୍ଳମାଟିରେ ଜୁନ, କାଗଜକଳ ମଇଳା ଇତ୍ୟାଦି ମୃତ୍ତିକା ସଂଶୋଧନ ବ୍ୟବହାର କରନ୍ତୁ । ଫଳତଃ ଜମିରେ ଘାସ କମ୍ ହୋଇଥାଏ । ଅଧିକ ଜଳ ସଞ୍ଚିତ ହୁଏ ଓ ଅମଳ ଅଧିକ ହୋଇଥାଏ । ଏକକ ଫସଲ ପରିବର୍ତ୍ତେ ମିଶ୍ରିତ ବା ଅନ୍ତଃଫସଲ ଚାଷ କରନ୍ତୁ । ତ୍ୱିପ ଜମିଗୁଡ଼ିକରେ କେବଳ ଧାନ ନ କରି ଅନ୍ୟ ଫସଲ ଯଥା-ମୁଗ, ବିରି, ହରଡ଼, ମାଞ୍ଜିଆ, ମକା ଆଦି ଫସଲ ଅନ୍ତଃଫସଲ ହିସାବରେ ନିଆଯାଇପାରେ । ବୁଣିବାବେଳେ ନାଳିରେ ଖତ ପ୍ରୟୋଗ କରନ୍ତୁ । ମରୁଡ଼ି ସହିପାଉଥିବା ଧାନ କିସମ ଯଥା-ଅନବା, ପଥରା, ଯୋଗେଶ, ଖଣ୍ଡଗିରି, କଳିଙ୍ଗ-୩, ହାରା, ବନ୍ଦନା ଇତ୍ୟାଦି ବ୍ୟବହାର କରନ୍ତୁ ।



ଅଶାଧାନ ଫସଲ ଚାଷ

ଫଳଚାରା ଲଗାଉଥିଲେ...



ଆମ, ଲେମ୍ବୁ, କମଳା, ପିଚୁଳି, ସପେଟା, କଦଳୀ, ନଡ଼ିଆ, ଲିଡୁ ଆଦି ଫଳଚାରା ଲଗାଇବା ପାଇଁ ଏବେଠାରୁ ଜମି ପ୍ରସ୍ତୁତ କରନ୍ତୁ । ଏଥିପାଇଁ ନିମ୍ନ ପରିମାପର ଗାତ ଖୋଳି କିଛିଦିନ ପାଇଁ ଛାଡ଼ି ଦିଅନ୍ତୁ । ବିଭିନ୍ନ ଫଳଚାରା ପାଇଁ ଗାତର ଆକାର ହେଲା:- ଆମ ଓ ସପେଟା - ୧ ମି. x ୧ ମି. x ୧ ମି., ନଡ଼ିଆ - ୧ ମି. x ୧ ମି. x ୧ ମି., କଦଳୀ - ୦.୫ ମି. x ୦.୫ ମି. x ୦.୫ ମି., କମଳା/ଲେମ୍ବୁ - ୦.୬ ମି. x ୦.୬ ମି. x ୦.୬ ମି. । ଗାତ ଖୋଳି ଉପର ୬ ଇଞ୍ଚ ମାଟିକୁ ଏକ ପତେ ଓ ତଳମାଟିକୁ ବିପରୀତ ଦିଗରେ ରଖନ୍ତୁ । ଅନାବନା କାଠିକୁଟା ଓ ପତ୍ର ପକାଇ ଗାତ ଭିତରେ ନିଆଁ ଲଗାଇ ଦିଅନ୍ତୁ । ଗାତ ପ୍ରତି ୨ ଫୁଟି ଗୋବରଖତ, ୧୦୦ ଗ୍ରାମ୍ ଫସ୍‌ଫେଟ୍ ଏବଂ ୨୦ ଗ୍ରାମ୍ ପଟାସ୍ ସାର ଦିଅନ୍ତୁ । ଏସବୁକୁ ଉପର ମାଟିରେ ଫେଣ୍ଟି ଉପର ମାଟି ତଳେ ଓ ତଳମାଟି ଉପରେ ରଖି ପ୍ରାକୃତିକ ଉପାୟରେ ବିଘଟିତ ହେବା ପାଇଁ ଛାଡ଼ି ଦିଅନ୍ତୁ । ଅନ୍ୟପକ୍ଷରେ ନର୍ସରି ପାଇଁ ଆମ ଟାକୁଆ ସଂଗ୍ରହକରି ଚାବା ପକାନ୍ତୁ । ଆମ ଚାବାକୁ ପଲିଥିନ୍‌ରେ ଭରି ରଖନ୍ତୁ । ଅମୃତକଣ୍ଠା ଚାବାକୁ ପଲିଥିନ୍‌ରେ ଭରି ଛାଇରେ ରଖନ୍ତୁ । ଗଭୀରତାରେ ପ୍ରଥମ ଦମ୍ପା ସାର, ଶତା ଗୋବରଖତ ବା କମ୍ପୋଷ୍ଟ ପ୍ରୟୋଗ କରନ୍ତୁ । ନୂତନ ଗଭୀରତାରେ ଛାଇ ପ୍ରଦାନ ସହ ଜଳସେଚନ କରନ୍ତୁ । ମଞ୍ଜି ନଡ଼ିଆକୁ ନର୍ସରିରେ ପୋତନ୍ତୁ । ସପେଟା କଳମା କରନ୍ତୁ । ବାତ୍ୟାରେ ଭାଙ୍ଗିପଡ଼ିଥିବା ଡାଳପତ୍ର ସବୁକୁ ବଗିଚାରୁ ସଫାକରି କମ୍ପୋଷ୍ଟ ଖାତରେ ଭରି ଦିଅନ୍ତୁ ।

ପନିପରିବା ଚାଷ ପୂର୍ବରୁ...

ବର୍ଷାଦିନେ ସାଧାରଣତଃ ବାଇଗଣ, ବର୍ଷାଦିନିଆ ବିଳାତି ବାଇଗଣ, କୋଦି, ପିଆଜ, ଲଙ୍କା, ଭେଣ୍ଟି, କଖାରୁ, ଛତିସ୍ରା, କଞ୍ଚି, କଲରା, କାକୁଡ଼ି, ବୁଦ୍ଧୁରି, କାକଡ଼, ଝୁଡ଼ଙ୍ଗ ଆଦି ପନିପରିବା ଫସଲ ଚାଷ କରାଯାଇଥାଏ । ସେଗୁଡ଼ିକ ମଧ୍ୟରୁ ବାଇଗଣ, ବିଳାତି ବାଇଗଣ, ଲଙ୍କା ଇତ୍ୟାଦି ଫସଲର ଚାବା ଉତ୍ତରୀ ଲଗାଯାଉଥିବା ବେଳେ କଖାରୁ ଜାତୀୟ ଫସଲଗୁଡ଼ିକ ସିଧାସଳଖ ମୂଳ ଜମିରେ ଲଗାଯାଇଥାଏ । ତଳିଘରା ପ୍ରସ୍ତୁତ କରିବା ପାଇଁ ପ୍ରଥମେ ମାଟିକୁ ଗୁଣ୍ଡ ଚାଷକରି ସେଥିରୁ ଘାସ ଲଗା ଆଦି ବାଛି ୧ ମି. ଓସାର, ୩ ମି. ଲମ୍ବ ଓ ୧୨-୧୫ ସେ.ମି. ଉଚ୍ଚତା ବିଶିଷ୍ଟ ତଳିଘରା ପ୍ରସ୍ତୁତ କରନ୍ତୁ । ପ୍ରତି ତଳିଘରାରେ ୫ ଫୁଟି ଶତା ଗୋବର ଖତ ବା କମ୍ପୋଷ୍ଟକୁ ଗୁଣ୍ଡକରି ମିଶାଇ ଦିଅନ୍ତୁ । ଏଥିସହ ୧୫୦ ଗ୍ରାମ୍ ସୁପର ଫସ୍‌ଫେଟ୍ ମଧ୍ୟ ପ୍ରୟୋଗ କରନ୍ତୁ । ସାର ପ୍ରୟୋଗ ପୂର୍ବରୁ ତଳିଘରାକୁ ସ୍ୱଳ୍ପ କରି ଭାଙ୍ଗି ଚରୁଣ୍ଡପାଣି ନିରୁକ କରି ୨ ଦିନ ଛାଡ଼ିଦେଲେ ପୂର୍ଯ୍ୟାଲୋକ ଦ୍ୱାରା ଏହା ବିଶୋଧିତ ହୋଇଯାଏ । ତଳି ପଟାଳିକୁ କାର୍ବେଣ୍ଡାଜିମ୍ ୨ଗ୍ରାମ୍ କୁ ୧ ଲିଟର ଦ୍ରବଣରେ ବିଶୋଧନ କରିଦେବା ଭଲ କିମ୍ବା ୩-୫ ପ୍ରତିଶତ ଫର୍ମାଲିନ୍ ଦ୍ରବଣ ସଞ୍ଚନକରି ସ୍ୱଳ୍ପ କରିରେ ଘୋଡ଼େଇବାର ୪-୫ ଦିନ ପରେ ବିହନ ବୁଣନ୍ତୁ । ଏହା ପରିବର୍ତ୍ତେ ତଳି ପଟାଳି



ଉପରେ ଶୁଖିଲା ଘାସ ରଖି ପୋଡ଼ିଦେଲେ ମଧ୍ୟ ମାଟି ବିଶୋଧନ ହୋଇଥାଏ । ତଳିଘରାକୁ ପାଣି ନିରିଡ଼ିଯିବା ପାଇଁ ପଟାଳି ମଝିରେ ନାଳିର ବ୍ୟବସ୍ଥା କରନ୍ତୁ । ତଳିଘରା ପ୍ରସ୍ତୁତ ହୋଇଗଲା ପରେ ମାଟିରେ ୨ ଇଞ୍ଚ ବ୍ୟବଧାନରେ ଗାର ଚାଣି ମଞ୍ଜିଗୁ ଗୋଟି ଗୋଟି କରି ଧାଡ଼ିରେ ବୁଣନ୍ତୁ । ଚାଁ ଉପରେ ଶୁଖିଲା ଗୁଣ୍ଡମାଟି ଘୋଡ଼ାଇ ଦିଅନ୍ତୁ ଓ ନଡ଼ା କିମ୍ବା ଶୁଖିଲା ପାଳ ଘୋଡ଼ାଇ ଦେଲେ ତଞ୍ଜଳ ଗଜା ହୋଇଥାଏ । ମଞ୍ଜିଗୁଡ଼ିକ ଲଗାଇବା ପୂର୍ବରୁ କିଲୋପ୍ରତି ୨ ଗ୍ରାମ୍ ବାଲିଷ୍ଟିନ୍ ବା ୩ ଗ୍ରାମ୍ ଥିରାମ୍ ମିଶାଇ ବିଶୋଧନକରି ଲଗାନ୍ତୁ । ଝରାରେ ପାଣି ଦିଅନ୍ତୁ । ଚାଷଖରା ଓ ବର୍ଷାବାଉରୁ ଛୋଟ ଚାବାକୁ ରକ୍ଷା କରିବା ପାଇଁ ପଟାଳିକୁ ଜରି ଘର ମଧ୍ୟରେ କରନ୍ତୁ ।

ପ୍ରାଣୀଙ୍କ ଯତ୍ନ

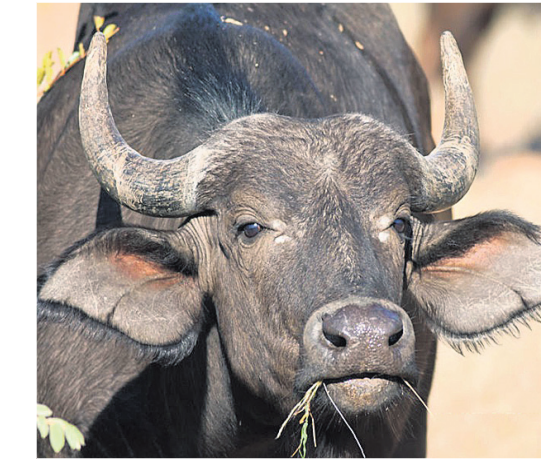

ଗୋ-ମହିଷ ଓ ବାହୁଡ଼ାମାନଙ୍କୁ ସାହାଣ ଓ ବକବଳିଆ ରୋଗ ହେବା ଆଶଙ୍କା ରହିଛି । ଏହି ସଂକ୍ରମାଣକ ରୋଗ ନ ହେବା ପାଇଁ ପୂର୍ବରୁ ପ୍ରତିଷେଧକ ଟିକା ଦିଅନ୍ତୁ । ରୋଗ ଦେଖାଗଲେ ତୁରନ୍ତ ପଶୁଚିକିତ୍ସକ ପରାମର୍ଶ ନିଅନ୍ତୁ । ଏହି ମାସରେ ଗୋ-ମହିଷଙ୍କୁ ଅଡ଼େଇ ଦିନିଆ କୁର ହୋଇଥାଏ । ଗୋ-ମହିଷଙ୍କୁ ଦେହରେ ଅଧିକ ଚାଡ଼ି ରହି ଓ ଗୋଟିଏ ଗୋଡ଼ ଚେକି ରଖେ । ଏହି କୁରର ଉପଶମ ପାଇଁ ଡାକ୍ତରଙ୍କ ପରାମର୍ଶରେ ଔଷଧ ଖୁଆନ୍ତୁ । ପଶୁମାନଙ୍କ ଗୁହାଳ ପରିଷ୍କାର ଓ ଶୁଖିଲା ରଖନ୍ତୁ । ଗୁହାଳ ଓ ଘର ଚାଡ଼ିପାଖ ଉକା ଓ ନିରିଡ଼ା କରନ୍ତୁ, ନଚେତ୍ ପାଣି ଜମି ସଂଘଟିଆ ହେଲେ ଗୋରୁଙ୍କୁ ବିଭିନ୍ନ ସଂକ୍ରମାଣକ ରୋଗ ହେବା ସମ୍ଭାବନା ଥାଏ । ମଶା ଓ ମାଛିର ଉପଦ୍ରବକୁ ରକ୍ଷା କରିବାକୁ ଗୁହାଳର ତଳକୁ ଦିନରେ ଅନ୍ତତଃ ଥରେ ବା ବୁଲୁଥିବା ପରିମାଣ ପ୍ରକୃତି ବିଶୋଧକ ପଦାର୍ଥରେ ସଫା କରନ୍ତୁ । ପିମ୍ପି ହୋଇଥିବା ଦାନା ଖୁଆନ୍ତୁ ନାହିଁ । ଏହା ସ୍ୱାସ୍ଥ୍ୟ ପକ୍ଷେ କ୍ଷତିକାରକ । ଗୁହାଳ ତଳ ଓଦା ରଖନ୍ତୁ ନାହିଁ । ଓଦା ରହିଲେ ବିଭିନ୍ନ ରୋଗର ସମ୍ଭାବନା ଥାଏ । ଗୁହାଳ ତଳକୁ ଶୁଖିଲା ରଖିବା ପାଇଁ ପାଉଁଶ ବା ବାଲି ବିଛାନ୍ତୁ ।



ଝାଡୁଆପଡ଼ା ଲୋକନାଥ ବାବା ଓ ମାତା ପାର୍ବତୀ ଗୌପ୍ୟ ବିମାନରେ ଉପବିଷ୍ଣୁ ହୋଇ ନଗର ପରିକ୍ରମାରେ ବାହାରିଛନ୍ତି ।

ଦେବଦମ୍ପତିଙ୍କ ନଗର ପରିକ୍ରମା



ଶିବ ବିବାହ ପରେ କନ୍ୟା ମାତାପିତାଙ୍କ ପକ୍ଷରୁ ଦିଆଯାଇଥିବା ଉପହାର ।



ନଗର ପରିକ୍ରମା ଶୋଭାଯାତ୍ରାରେ ଭକ୍ତି ସଙ୍ଗୀତରେ କଳାକାରଙ୍କ ନୃତ୍ୟ ।



ପବିତ୍ର ଶୀତଳଷଷ୍ଠୀ ଉପଲକ୍ଷେ ସମଗ୍ର ପୂର୍ଣ୍ଣିମା ଓଡ଼ିଶାର ଭାଇ ଭଉଣୀଙ୍କୁ ହାର୍ଦ୍ଦିକ ଶୁଭକାମନା ।

ଜଗତଜନନୀ ମାଁ ପାର୍ବତୀ ଓ ଜଗତ ପିତା ଦେବ ଦେବ ମହାଦେବଙ୍କ ପାଖରେ ଆପଣମାନଙ୍କ ସୁଖ, ସମୃଦ୍ଧି ଓ ସପ୍ନକଳ୍ପ କାମନା କରୁଛି ।

ଡ. ପ୍ରମୋଦ କୁମାର ରଥ
ବରିଷ୍ଠ ବିଜେପି ନେତା, ସମ୍ବଲପୁର



ପବିତ୍ର ଶୀତଳଷଷ୍ଠୀ ଅବସରରେ ସମ୍ବଲପୁରବାସୀଙ୍କୁ ହାର୍ଦ୍ଦିକ ଶୁଭେଚ୍ଛା ।

ସିଦ୍ଧାର୍ଥ ସାହା
ପୂର୍ବତନ ଉପ ନଗରପାଳ, ସମ୍ବଲପୁର ମ୍ୟୁନିସିପାଲିଟି

ପବିତ୍ର ଶୀତଳଷଷ୍ଠୀ ଯାତ୍ରା ଉପଲକ୍ଷେ ଅଭିନନ୍ଦନ ଓ ଶୁଭେଚ୍ଛା

M. JAISWAL

HI-TECH BOTTLING PLANT

JAYANTAPUR SAMBALPUR

ସମ୍ବଲପୁର, ୧୧.୬(ବି. ଶଙ୍କର)

ସମ୍ପୂର୍ଣ୍ଣ ଲୋକାଚାରରେ ଶିବ ପାର୍ବତୀଙ୍କ ବିବାହ ସମ୍ବଲପୁର ଶୀତଳଷଷ୍ଠୀ ଯାତ୍ରା ନିଆରା ଓ ଅନନ୍ୟ ପରମ୍ପରା । ରାତିନାତି ଓ ନିର୍ଦ୍ଧାରିତ ଲଗ୍ନାୟତ୍ରେ ମଙ୍ଗଳବାର ବ୍ରାହ୍ମ ପୂର୍ଣ୍ଣିମାରେ ଦେବଦମ୍ପତିଙ୍କ ବିବାହ ସମ୍ପନ୍ନ ହୋଇଛି । ମଧ୍ୟରାତ୍ରିରେ ଦେବଦେବ ମହାଦେବ ଓ ମାତା ପାର୍ବତୀ ଗଣ୍ଡାଳ ହୋଇ ନଗର ପରିକ୍ରମାରେ ବାହାରିଥିଲେ । ସ୍ଵର୍ଣ୍ଣ ଓ ରୌପ୍ୟ ଅଳଙ୍କାରରେ ଆଭୂଷିତ ହୋଇ ସୁସଜ୍ଜିତ ବିମାନରେ ଆରୁଡ଼ ହୋଇଥିବା ଦେବଦମ୍ପତିଙ୍କ ମୂଗଳ ମୂର୍ତ୍ତି ଭକ୍ତଙ୍କୁ ବିମୋହିତ କରିଛି । ପଞ୍ଚ ଉପଚାର ଏବଂ ୧୦୮ ମହାଆଳତି କରି ପଶ୍ଚିତମାନେ ସ୍ଵତନ୍ତ୍ର ପୂଜାର୍ଚ୍ଚନା କରିଥିଲେ । ପାଞ୍ଚ, ପଞ୍ଚା, ଶଙ୍ଖ, ହରିଦୋଳ, ହୁଳହୁଳିରେ ପୁଞ୍ଜରିତ ହୋଇଥିଲା ସମସ୍ତ ଶିବାକୟ । ବାଜା, ରୋଶଣି, ପାରମ୍ପରିକ ଲୋକବାଦ୍ୟ, ଲୋକଗୀତ, ଭକ୍ତିଗୀତରେ ବିଭୋର ହୋଇଥିଲେ ଭକ୍ତ । ରଞ୍ଜିତ ଆତ୍ମବାଜି ପୁତ୍ରାକାଶକୁ ରଞ୍ଜୀତ କରି ଚମକ ସୃଷ୍ଟି କରିଥିଲା । ନନ୍ଦପଡ଼ା ଯାତ୍ରା ଓ ଝାଡୁଆପଡ଼ା ଆରଣ୍ୟ ଶୀତଳଷଷ୍ଠୀ ଯାତ୍ରା କମିଟିର ଚାରିମେଡ଼ି ଆକର୍ଷଣ କେନ୍ଦ୍ରବିନ୍ଦୁ ସାଜିଥିଲା । ଚାରିମେଡ଼ିର ଚମକରେ ଯାତ୍ରାପଥ ଚମକୁଥିଲା । ବାଲିବନ୍ଧାର ଶ୍ରୀଶ୍ରୀ ସୋମନାଥ ବାବା, ବନବରଡ଼ ବାଲୁକେଶ୍ଵର ବାବା, ଝାଡୁଆପଡ଼ା ଲୋକନାଥ ବାବା, ମୁଦିପଡ଼ା ଜାଗେଶ୍ଵର ବାବା, ବୁଢ଼ାଉଜା ମହାଦେବ, ବଡ଼ବଜାରର ଶୀତଳେଶ୍ଵର ବାବା, ଠାକୁରପଡ଼ା ଗୁପ୍ତେଶ୍ଵର ବାବା, ଦଲେଇପଡ଼ା ଗୁପ୍ତେଶ୍ଵର ବାବା, ଜୁଜୁଡ଼କାନୀ କଳ୍ପେଶ୍ଵର ବାବା, ଦୁର୍ଗାପାଲି ଗୁଡ଼େଶ୍ଵର ବାବା, ସାଲିହାବରିତା, ସାକ୍ଷୀପଡ଼ା, ଫାଟକ, ସହର ଉପକଣ୍ଠ ମାନେଶ୍ଵର ମାନଧାତା ବାବା, ସିନ୍ଦୂରପକ ଚାରକେଶ୍ଵର ବାବା, ଶଙ୍କରମଠ ବାବା ଓ ମାତା ପାର୍ବତୀଙ୍କଠାରେ ମହାଆଳତି ପରେ ନଗର ପରିକ୍ରମା ନୀତି ହୋଇଥିଲା । ମହିଳାମାନେ ଘର ସମ୍ମୁଖରେ ପୂର୍ଣ୍ଣକଳସ ସ୍ଥାପନ କରିବା ସହ ଦୀପ ଜାଳି ଦେବଦମ୍ପତିଙ୍କୁ ବନ୍ଦନା କରିଥିଲେ । ଲୋକକଥା ଅନୁସାରେ ଶିବ-ପାର୍ବତୀଙ୍କ ଅପୂର୍ଣ୍ଣ ମୂଗଳ ବେଶ ବର୍ଣ୍ଣନ କଲେ ଭକ୍ତଙ୍କ ମନଃମାନା ପୂର୍ଣ୍ଣ ହୁଏ, କିରମାନେ ଅଭିଶପ୍ତ ଜୀବନରୁ ମୁକ୍ତି ପାଇଥାନ୍ତି । ଦେବଦମ୍ପତିଙ୍କ ନଗର ପରିକ୍ରମା ସମୟରେ ଦେବଗଣ ଆକାଶମାର୍ଗରୁ ବର୍ଷା ରୂପୀ ପୁଷ୍ପବୃଷ୍ଟି କରିଥାନ୍ତି । ଏଥିରେ ଉତ୍ତପ୍ତ ଧରାପୃଷ୍ଠରେ ଶୀତଳତା ଅନୁଭବ ହୋଇଥାଏ । ଏଭଳି ଆଧ୍ୟାତ୍ମିକ ବିଶ୍ଵାସକୁ ହୃଦୟୋପ କରି ରାଜ୍ୟ ଓ ରାଜ୍ୟ ବାହାରୁ ଶତାଧିକ କିନର ଶିବ ପାର୍ବତୀଙ୍କ ସୁସଜ୍ଜିତ ବିମାନ ସମ୍ମୁଖରେ ନୃତ୍ୟ କରିଥାନ୍ତି । ସୂଚନାଯୋଗ୍ୟ, ମଙ୍ଗଳବାର ସକାଳ ୭ଟାରୁ ସନ୍ଧ୍ୟା ୫ଟା ପର୍ଯ୍ୟନ୍ତ ବିବାହ ମଣ୍ଡପଗୃହରେ ଭକ୍ତମାନେ ଦେବଦମ୍ପତିଙ୍କୁ ପୂଜାର୍ଚ୍ଚନା କରିଥିଲେ । ମଧ୍ୟାହ୍ନ ୧୨ଟାରେ ସାମୁହିକ ପ୍ରସାଦସେବନ ପରେ ଗୋଧୂଳି ଲଗ୍ନରେ କନ୍ୟା ବିବାୟ ନୀତି କରାଯାଇଥିଲା । ସମ୍ବଲପୁର ଶୀତଳଷଷ୍ଠୀ ମିଳିତ ସମନ୍ବୟ କମିଟି, ବଡ଼ବଜାର, ଠାକୁରପଡ଼ା, ବୁଢ଼ାଉଜା କମିଟି ପକ୍ଷରୁ ଶୋଭାଯାତ୍ରାରେ ଲୋକନୃତ୍ୟ ଓ ଲୋକବାଦ୍ୟ ଏବଂ ସଙ୍ଗୀତ ପରିବେଷିତ ହୋଇଥିଲା । ବୁଧବାର ଦେବ ଦମ୍ପତି ସ୍ଵମନ୍ଦିର ପ୍ରବେଶ କରିବା ରୀତି ରହିଥିବା ଯାତ୍ରା କମିଟି ପକ୍ଷରୁ ସୂଚିତ କରାଯାଇଛି ।

ପବିତ୍ର ଶୀତଳଷଷ୍ଠୀ ମହୋତ୍ସବ ଉପଲକ୍ଷେ ପଦ୍ମପୁର ଅଞ୍ଚଳର ସମସ୍ତ ଜନସାଧାରଣଙ୍କୁ ମୋର ହାର୍ଦ୍ଦିକ ଅଭିନନ୍ଦନ ।

MEENAKSHI JEWELLERS

ମିନାକ୍ଷୀ ଜ୍ଵେଲର୍ସ

ଆର୍.ବି. ଦ୍ଵାରକ୍ଷୁର ମାମନା ପଦ୍ମପୁର
ମୋ - 9937060343, 9937060330

ଶିବ ବିବାହ ଓ ଶୀତଳ ଷଷ୍ଠୀର ହାର୍ଦ୍ଦିକ ଶୁଭେଚ୍ଛା

Bank of Baroda

A joy ride with a joyous Car Loan.

Quick and Easy BARODA CAR LOAN

@ 8.90% P.A.

- Both Fixed and Floating Options
- Loan up to 80% of on road price
- Instant Sanction & Disbursement through Digital Auto Loan
- Longer Repayment Period up to 7 years

SCAN TO APPLY #bobCarLoan

Contact your nearest branch OR Give a missed call* 846 700 1133 | www.bankofbaroda.in

www.vedantaaluminium.com

ଆଲୁମିନିୟମ: ଭବିଷ୍ୟତର ଧାତବ ପଦାର୍ଥ

ଏକ ବିଶ୍ଵସ୍ତରୀୟ ବିନିର୍ମାଣ ହବରେ ପରିଣତ ହେବ ଲାଗି ଭାରତ ରଖିଥିବା ଅଭିଳାଷ ପାଇଁ ଆଲୁମିନିୟମ ଅତ୍ୟନ୍ତ ଗୁରୁତ୍ଵପୂର୍ଣ୍ଣ ଅଟେ । ହାଇ-ଟେକ ଶିଳ୍ପ ଓ ଏରୋସ୍ପେସ, ପ୍ରତିରକ୍ଷା, ଅକ୍ଷୟ ଶକ୍ତି ଓ ବୈଦ୍ୟୁତିକ ଯାନ ଭଳି ଉଦ୍ୟମାନ କ୍ଷେତ୍ର ପାଇଁ ଏହା ଅପରିହାର୍ଯ୍ୟ । ବିଶ୍ଵର ଦ୍ଵିତୀୟ ବୃହତ୍ ବିଶ୍ଵର ଦ୍ଵିତୀୟ ବୃହତ୍ ଆଲୁମିନିୟମ ଉତ୍ପାଦନ କ୍ଷମତା ଭାରତରେ । ଉତ୍ପାଦନ କ୍ଷମତା ଭାରତରେ ।

ବେଦାନ୍ତ ବେଦାନ୍ତ ଆଲୁମିନିୟମ

- ଦେଶର ସବୁଜ ଧାତୁ, ଆଲୁମିନିୟମର ସବୁଠାରୁ ବଡ଼ ଉତ୍ପାଦନକାରୀ
- ବିଲେଟ, ରୋଲ୍ସ ପ୍ରଡକ୍ଟ, ଇଙ୍ଗୋଟ, ଓୟାର ରଡ୍, ପ୍ରାଇମେରୀ ଏଫ୍ଲେ ଫାଇନାଲ୍ ପଦାର୍ଥ ଭଳି ଆଲୁମିନିୟମ ଉତ୍ପାଦନ ବିଶ୍ଵର ସବୁଠାରୁ ବଡ଼ ଉତ୍ପାଦ ବର୍ଗମାଲା ପ୍ରଦାନ କରିଥାଏ
- ୨୦୨୩ ପାଇଁ ଏସଆଣ୍ଡିପି ଗ୍ଲୋବାଲ କର୍ପୋରେଟ୍ ସଷ୍ଟେନେବିଲିଟି ଆସେସମେଣ୍ଟରେ ପ୍ରଥମ ସ୍ଥାନରେ ରହିଛି
- ଭାରତର ଏକମାତ୍ର କମ୍ କାର୍ବନ "ସବୁଜ" ଆଲୁମିନିୟମ ଉତ୍ପାଦନକାରୀ, ଯାହାକୁ ରେଷ୍ଟୋରା ନାମରେ ନାମିତ କରାଯାଇଛି ।

ରାଷ୍ଟ୍ର ନିର୍ମାଣ ଓ ଆତ୍ମନିର୍ଭର ଭାରତ ପାଇଁ ବେଦାନ୍ତ ଆଲୁମିନିୟମ ସମ୍ପୂର୍ଣ୍ଣ ପ୍ରତିଶ୍ରୁତିବଦ୍ଧ

ଦେଶର ଆବଶ୍ୟକତା ପାଇଁ ଆତ୍ମନିର୍ଭରଶୀଳ ଭାରତ ପାଇଁ ।

vedanta aluminium
transforming for good

ଶିଶୁ ଶ୍ରମିକରୁ ମୁଖ୍ୟ ସ୍ତ୍ରୋତକୁ ଫେରିବାର ଯାତ୍ରା



ଆଜି ଅର୍ଡ଼ାଜାର ଶିଶୁ ଶ୍ରମ ନିରୋଧ ଦିବସ

ବାହାର ରାଜ୍ୟରୁ ଆସି ଏଠାରେ ରହୁଥିବା ବର୍ଗର ପରିବାରର ଗତ ଡିସେମ୍ବରରେ ବଲାଙ୍ଗୀର, କଳାହାଣ୍ଡି, ବରଗଡ଼, ସୋନପୁର, ସମଲପୁର ସମେତ ୭ଟି ଜିଲ୍ଲାରେ ଶିଶୁ ଶ୍ରମିକ ଛିଡ଼ିକୁ ନେଇ ସମାକ୍ଷା ହୋଇଥିଲା।

ଭୁବନେଶ୍ୱର, ୧୧।୬ (ବନ୍ଦନା ସେଠୀ) ଆଜିର ଶିଶୁ କାଳିନ୍ଦ ଭବିଷ୍ୟତ। ସେମାନେ ସମାଜରେ ଦେଶ ଓ ବିଶ୍ୱ ଦାୟିତ୍ୱ। ଏହାପାଇଁ ସେମାନଙ୍କୁ ସେହିପରି ଗଢ଼ିବାକୁ ହେବ, ଦକ୍ଷ କରିବାକୁ ପଡ଼ିବ।

ଫ୍ରେଣ୍ଡ୍ସ କାମ ନୁହେଁ, ଆଇଡିଆଇ କରନ୍ତି। ୮/୯ବର୍ଷ ବୟସରେ ଏକ ଫ୍ରେଣ୍ଡ୍ସ ବୋକାଳରେ କାମ କରୁଥିଲେ। ହାତରେ ଫ୍ରେଣ୍ଡ୍ସ ମେଶିନ ଧରି ପୁରୁଣା ଭଙ୍ଗାଗୁଡ଼ା ଜିନିଷ ଫ୍ରେଣ୍ଡ୍ସ କରୁଥିଲେ।

ପଢ଼ିବା ପାଇଁ ଚାହୁଁ ପ୍ରୋତ୍ସାହିତ କରାଯାଇଥିଲା। ଏହୁସହ ଚାକ ଘରଲୋକକୁ ମଧ୍ୟ ବୁଝାଯାଇଥିଲା। ଶେଷରେ ଶ୍ୟାମସୁନ୍ଦର ଶ୍ରମିକ କାମ ଛାଡ଼ି ଏବେ ପାଠ ପଢୁଛନ୍ତି।

ପରିଣା ଦିନାଳିରୁ ପୁଟୁରା ଖୋଳାଳି ମୟୂରଭଞ୍ଜ ଜିଲାର ସମାପ ସାହୁ। ମା, ବାପା ଓ ୩ ଭାଇଙ୍କ ସହ ଏବେ ଭୁବନେଶ୍ୱର ନାକପଡ଼ିଆ ବସ୍ତିରେ ରହୁଛନ୍ତି।

ଏସଏଲଆର/ଏଲଭିଏସରେ ଲିଙ୍ଗ ନିମନ୍ତେ ଇ-ନିର୍ମାଣ ବିକ୍ଷୁପ୍ତି। ଇ-ନିର୍ମାଣ ବିକ୍ଷୁପ୍ତି ନଂ: ଲିଙ୍ଗ-କେଉଁସି-୨୦୨୪-୦୬ ତାରିଖ: ୧୧।୦୬।୨୦୨୪

OFFICE OF THE PRINCIPAL GOVT. WOMEN'S COLLEGE, BHAWANIPATNA-766001. CORRIGENDUM NOTICE A Walk in Interview for Guest Faculties (Academic Session 2024-25)

HDFC BANK AUCTION NOTICE FOR GOLD ORNAMENTS. We understand your world. The borrower (s) (whose details are provided in the table herein below), in particular, and the public, in general, are hereby informed that the below mentioned Loan account is overdue.

Table with columns: AUCTIONS DATE, LOAN NO., BORROWER'S NAME, LOAN AMOUNT, PLACE OF AUCTION. Lists various auction details for gold ornaments.

ODISHA HYDRO POWER CORPORATION LTD. OFFICE OF THE GENERAL MANAGER (EL.) CHIPLIMA HYDRO ELECTRIC PROJECT, CHIPLIMA. TENDER CALL NOTICE NO.-CHEP-01/2024-25

कार्यपालक अभियंता का कार्यालय ग्रामीण विकास विशेष प्रमंडल, साहेबगंज। ई-पुनर्निविदा सूचना संख्या - RDD/SD/SAHIBGANJ /21RE/2023-24

'ସ୍ୱିକର' ଉପରେ ନଜର

ନୂଆଦିଲ୍ଲୀ, ୧୧/୬



ଚର୍ଚ୍ଚାରେ ଡି. ପୁରୀଦେବୀ

ଉପରେ ଅନେକ କିଛି ନିର୍ଭର କରିଥାଏ। କୁହାଯାଏ 'ସାହାର ସ୍ୱିକର, ତାହାର ସରକାର'। ତେଣୁ ଭାରତୀୟ ସରକାର ଅନୁମତି ଦେଇଛନ୍ତି।

କଂଗ୍ରେସ ଏମ୍ପି ଥିଲେ ଏବଂ ପରେ ବର୍ତ୍ତମାନ ଖିଲ୍ଲାଏସ୍‌ଆର୍ କଂଗ୍ରେସ ପାର୍ଟିର ବିଧାୟକ।

ଓ ସଂସଦୀୟ ନିୟମଗୁଡ଼ିକ ସମ୍ପର୍କରେ ଅଭିଜ୍ଞ ସଦସ୍ୟଙ୍କୁ ବାଚସ୍ପତି ପଦରେ ଅବସ୍ଥାପିତ କରାଯାଇଥାଏ।

କୌଶଳୀ ପରିଚାଳକ

ଲୋକ ସଭା ଅଧ୍ୟକ୍ଷ ଏକ କୌଶଳୀ ପରିଚାଳକ ପଦ। ଗୃହ ପରିଚାଳନାରେ ବାଚସ୍ପତିଙ୍କୁ ନିରପେକ୍ଷ ବିବେଚନା କରାଯାଏ।

ଦୁଃଖ ଦିନ' ବୋଲି ଅଭିହିତ କରିଥିଲେ। ଦଳୀୟ ସଦସ୍ୟତା ହରାଇଥିଲେ ମଧ୍ୟ ସେ ଶେଷ ପର୍ଯ୍ୟନ୍ତ ବାଚସ୍ପତି ଦାୟିତ୍ୱ ଗ୍ରହଣ କରିଥିଲେ।

ଗମାଙ୍ଗଙ୍କ ଗୋଟିଏ ଭୋଟ

୧୯୯୯ରେ କଂଗ୍ରେସ ଏମ୍ପି ରିଧିଧର ଗମାଙ୍ଗଙ୍କ ଗୋଟିଏ ଭୋଟ ଅଟଳ ବିହାରୀ ବାଜପେୟୀଙ୍କ ସରକାରର ପତନ ଘଟାଇଥିଲା।

ବିମାନ ଦୁର୍ଘଟଣାରେ ମାଲାଓ୍ଵି ଉପରାଷ୍ଟ୍ରପତିଙ୍କ ପରଲୋକ

ଲିଲୋଙ୍ଗଡ଼େ, ୧୧/୬: ଏକ ବିମାନ ଦୁର୍ଘଟଣାରେ ମାଲାଓ୍ଵିର ଉପରାଷ୍ଟ୍ରପତି ସୌଲୋୟ ଚିଲିମା ଓ ଅନ୍ୟ ୯ ଜଣଙ୍କ ମୃତ୍ୟୁ ଘଟିଛି।



ସୌଲୋୟ ଚିଲିମା

ଏନ୍‌ଟିଏ ମୁଖ୍ୟାଳୟରେ ଏଆଇଏସ୍‌ଏର ବିକ୍ଷୋଭ

ଏନ୍‌କଲଟି ରେଜିଷ୍ଟ୍ରାରି ବିବାଦ

ନୂଆଦିଲ୍ଲୀ, ୧୧/୬



ଏନ୍‌କଲଟି ଫକ୍ ବାଟିକ କରି ସାନି ପରାମ୍ପା ଦାବିରେ ଏନ୍‌ଟିଏ କାର୍ଯ୍ୟାଳୟ ଆଗରେ ଛାତ୍ରାଛାତ୍ରୀ ଓ ଅଭିଭାବକଙ୍କ ସହ ବିକ୍ଷୋଭରେ ଏଆଇଏସ୍‌ଏ କର୍ମୀ ସାମିଲ ହୋଇଛନ୍ତି।

ପାଠ୍ୟକ୍ରମରେ ନାମଲେଖା ପାଇଁ ଆଶାୟୀ ଛାତ୍ରାଛାତ୍ରୀ ଓ ସେମାନଙ୍କ ଅଭିଭାବକ ଏନ୍‌ଟିଏ ମୁଖ୍ୟାଳୟରେ ଆନ୍ଦୋଳନ ଚଳାଇଥିବାବେଳେ ମଙ୍ଗଳବାର ସେମାନଙ୍କ ସହ ଏଆଇଏସ୍‌ଏ ସାମିଲ ହୋଇଥିଲା।

ବନ୍ଧୁକ ରଖିବା ଅପରାଧରେ ବାଇଡେନ୍‌ଙ୍କ ପୁଅ ଦୋଷୀ

ଓଶିଙ୍ଗଟନ, ୧୧/୬

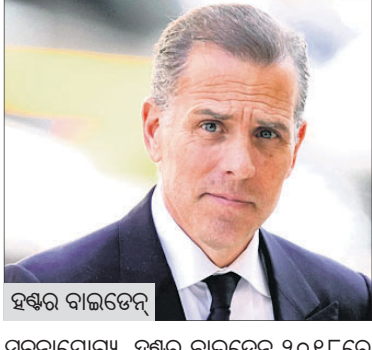

ହଣ୍ଟର ବାଇଡେନ୍

ଆମେରିକା ରାଷ୍ଟ୍ରପତି ଜୋ ବାଇଡେନ୍‌ଙ୍କ ପୁଅ ହଣ୍ଟର ବାଇଡେନ୍‌ଙ୍କୁ ବେଆଇନ ଭାବେ ବନ୍ଧୁକ ରଖିବା ମାମଲାରେ ମଙ୍ଗଳବାର ଦୋଷୀସାବ୍ୟସ୍ତ ହୋଇଛନ୍ତି।

ଆଜି ଶପଥ ନେବେ ଚନ୍ଦ୍ରାବାରୁ

ବିଜୟପୁରୀ, ୧୧/୬

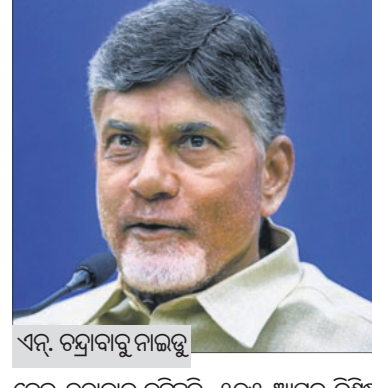

ଏନ୍. ଚନ୍ଦ୍ରାବାରୁ ନାଇଡୁ

ଆନ୍ଧ୍ରପ୍ରଦେଶର ପୂର୍ବତନ ମୁଖ୍ୟମନ୍ତ୍ରୀ ତଥା ତେଲୁଗୁଦେଶମ୍ ପାର୍ଟି (ଡିଡିପି)ର ରାଷ୍ଟ୍ରୀୟ ଅଧ୍ୟକ୍ଷ ଏନ୍. ଚନ୍ଦ୍ରାବାରୁ ନାଇଡୁଙ୍କୁ ମଙ୍ଗଳବାର ଏନ୍‌ଡିଏର ମୁଖ୍ୟମନ୍ତ୍ରୀ ପ୍ରାର୍ଥା ନିର୍ବାଚିତ କରାଯାଇଛି।

ଆନ୍ଧ୍ରର ଏନ୍‌ଡିଏ ନେତା ନିର୍ବାଚିତ

ନିର୍ଦ୍ଦେଶ ଦିଆଯାଇଛି। ସେମାନେ ଯଥାସମ୍ଭବ ସମର୍ଥନ ଯୋଗାଇଦେବାକୁ ପ୍ରତିକୃତି ଦେଇଛନ୍ତି।

ଭାରତୀୟ ମିମ୍ ଶେୟାର କଲେ ଏଲନ ମସ୍କ

ସାନ୍ ଫ୍ରାନ୍ସିସ୍କୋ

ଚାର୍ ଜିପିଟିର ବ୍ୟବହାର ତାହା ଗୋପନୀୟତାର ପୁରସ୍କାନ୍ତ ନେଇ ପ୍ରଶ୍ନ ଉଠାଇଥିବାରୁ ଏହାକୁ ଗ୍ରହଣ କରାଯାଇପାରିବ ନାହିଁ ବୋଲି ମିମ୍ ଶେୟାର କରିଛନ୍ତି।



ଫିଲ୍ମ ପାଇଁ ୧୩୫ କୋଟି ନିଅନ୍ତି ଅକ୍ଷୟ

ମୁମ୍ବାଇ

ବଲିଉଡ୍ ଇଣ୍ଡଷ୍ଟ୍ରିରେ ଖୁଲାଫି କୁମାର ଭାବେ ପରିଚିତ ଅକ୍ଷୟ କୁମାର ୧୦୦ରୁ ଊର୍ଦ୍ଧ୍ୱ ଟକକିତ୍ରରେ ଅଭିନୟ କରି ସାରିଛନ୍ତି।



ଲୋକ ସଭା ବାଚସ୍ପତି	
୧. ଜି.ଭି. ମାଜଲାଇକର (ଅହମଦାବାଦ) ୧୯୫୨ ମେ ୧୫- ୧୯୫୬ ଫେବୃଆରୀ ୨୭	
୨. ଏମ୍.କେ. ଆୟାଙ୍ଗର (ଡିରୋର) ୧୯୫୬ ମାର୍ଚ୍ଚ ୮- ୧୯୬୨ ମାର୍ଚ୍ଚ ୩୧	
୩. ହୁମ୍‌ପ ସିଂ (ପଟିଆଲା) ୧୯୬୨ ଏପ୍ରିଲ ୧୭- ୧୯୬୬ ମାର୍ଚ୍ଚ ୧୬	
୪. ନିଲମ ସଞ୍ଜୀବା ରେଞ୍ଜା (ଭରୁଚୁର) ୧୯୬୬ ମାର୍ଚ୍ଚ ୧୭- ୧୯୬୯ ଜୁଲାଇ ୧୯	
୫. ରୁବିଆଲ ସିଂ ଧିଲୋନ୍ (ଡରନ୍ ଡରନ୍) ୧୯୬୯ ଅଗଷ୍ଟ ୮- ୧୯୭୫ ଡିସେମ୍ବର ୧	
୬. ବଳୀରାମ ଭଗତ (ଆରା) ୧୯୭୬ ଜାନୁଆରୀ ୧୫- ୧୯୭୬ ମାର୍ଚ୍ଚ ୨୫	
୭. ନିଲମ ସଞ୍ଜୀବା ରେଞ୍ଜା (ନନ୍ଦ୍ୟାଲ) ୧୯୭୬ ମାର୍ଚ୍ଚ ୨୬- ୧୯୭୭ ଜୁଲାଇ ୧୩	
୮. କେ.ଏସ୍. ହେଗଡେ (ବାଙ୍ଗାଲୋର ସାଉଥ) ୧୯୭୭ ଜୁଲାଇ ୧୧- ୧୯୮୦ ଜାନୁଆରୀ ୨୧	
୯. ବଳରାମ କାଖର (ପିରୋଜପୁର/ସିକର) ୧୯୮୦ ଜାନୁଆରୀ ୨୨- ୧୯୮୯ ଡିସେମ୍ବର ୧୮	
୧୦. ରବି ରାୟ (କେନ୍ଦ୍ରାପଡ଼ା) ୧୯୮୯ ଡିସେମ୍ବର ୧୯- ୧୯୯୧ ଜୁଲାଇ ୯	
୧୧. ଶିବରାଜ ପାଟିଲ (ଲାଟୁର) ୧୯୯୧ ଜୁଲାଇ ୧୦- ୧୯୯୬ ମେ ୨୨	
୧୨. ପି.ଏ. ସାଙ୍ଗମା (ଡୁରା) ୧୯୯୬ ମେ ୨୩- ୧୯୯୮ ମାର୍ଚ୍ଚ ୨୩	
୧୩. କି.ଏମ୍.ସି. ବାଲାଯୋଗୀ (ଅମଲାପୁର) ୧୯୯୮ ମାର୍ଚ୍ଚ ୨୫- ୨୦୦୨ ମାର୍ଚ୍ଚ ୩	
୧୪. ମନୋହର କୋଷ୍ଠା (ମୁମ୍ବାଇ ନର୍ଥ ସେଣ୍ଟ୍ରାଲ) ୨୦୦୨ ମେ ୧୦- ୨୦୦୫ ଜୁନ ୨	
୧୫. ସୋମନାଥ ଚାଟାର୍ଜୀ (ଗୋଲପୁର) ୨୦୦୫ ଜୁନ ୪- ୨୦୦୯ ଜୁନ ୪	
୧୬. ମୈତ୍ରୀ କୁମାର (ସାସାରୀ) ୨୦୦୯ ଜୁନ ୪- ୨୦୧୪ ଜୁନ ୫	
୧୭. ସୁମିତ୍ରା ମହାଜନ (ଭରୋର) ୨୦୧୪ ଜୁନ ୬- ୨୦୧୯ ଜୁନ ୧୦	
୧୮. ଓମ୍ ବିଲ୍‌ମି (କୋଟା) ୨୦୧୯ ଜୁନ ୧୯- ୨୦୨୪ ଜୁନ ୫	

ସୋନାମ୍ପା ବାହାହେବା କଥା ଜଣାଇ ନାହାନ୍ତି: ଶତ୍ରୁଘ୍ନ

ନୂଆଦିଲ୍ଲୀ: ଅଭିନେତ୍ରୀ ସୋନାମ୍ପା ସିନ୍ଧା ଆସନ୍ତା ୨୩ରେ ନିଜ ପ୍ରେମିକ ଜାହିର ଇକ୍ବାଲଙ୍କ ସହ ବିବାହ କରିବେ ବୋଲି ରବିବାର ବିଜିଲ୍ ରିପୋର୍ଟ ପ୍ରକାଶ ପାଇଥିଲା।

