ଧରିତ୍ରୀ
DHARITRI

ଢେଙ୍କାନାଳ-ଅନୁଗୋଳ, ସୋମବାର, ଅଗଷ୍ଟ ୨୦/୨୦୧୮ (୧୬ ପୃଷ୍ଠା) Dhenkanal-Angul, Monday, August 20 /2018 ★★★★★

୧୪ଶ ଭାଗ ୧୮୩ ସଂଖ୍ୟା www.orissakhabar.com/www.dharitri.com | Printed at Bhubaneswar, Sambalpur, Angul and Rayagada ମୂଲ୍ୟ ₹ ୫/-

କେବିସି ଶୁଟିଂ ଆରମ୍ଭ କଲେ ଅମିତାଭ

କୌନ ବନେଗା କରୋଡପତି (କେବିସି) ଶୁଟିଂ ଆରମ୍ଭ କରି ପୁରୁଣା ଦିନର କଥା ମନେପକାଇଛନ୍ତି ବଲିଉଡ୍ ମେଗାଷ୍ଟାର ଅମିତାଭ ବଚ୍ଚନ ।

୧୦

୧୪

ପ୍ରଥମ ପଦକ ଜିତିଲେ ଅପୂର୍ବୀ-ରବିକୁମାର

ଭାରତୀୟ ଶୁଟର ଅପୂର୍ବୀ ଚାଣ୍ଡିଲା ଓ ରବିକୁମାର ଏସିଆନ ଗେମ୍ସ ମିକ୍ସଡ ଟିମ୍ ରାଇଫଲ ଶୁଟିଂ ଇଭେଣ୍ଟରେ ବ୍ରୋଞ୍ଜ ସହ ଦେଶ ପାଇଁ ପ୍ରଥମ ପଦକ ଜିତିଛନ୍ତି ।

ସଂକ୍ଷେପରେ

ରାତି ୯ଟା ପରେ ଏଟିଏମ୍‌ରେ ଭର୍ତ୍ତି ହେବନି ଟଙ୍କା

ନୂଆଦିଲ୍ଲୀ,୧୯।୮(ପି.ଟି.): ରାତି ୯ଟା ପରେ ସହରାଞ୍ଚଳରେ ଥିବା ଅଟୋମେଟେଡ୍ ଟେଲର ମେଶିନ୍(ଏଟିଏମ୍)ଗୁଡିକରେ ଆଉ ଟଙ୍କା ଭର୍ତ୍ତି କରାଯିବ ନାହିଁ। ସେହିପରି ଗ୍ରାମାଞ୍ଚଳରେ ଥିବା ଏଟିଏମ୍‌ଗୁଡ଼ିକରେ ସନ୍ଧ୍ୟା ୬ଟା ଓ ମାଓବାଦୀ ପ୍ରବଣ ଅଞ୍ଚଳରେ ଥିବା ଏଟିଏମ୍‌ରେ ଅପରାହ୍ନ ୪ଟା ପୂର୍ବରୁ ଟଙ୍କା ଭର୍ତ୍ତି କରାଯିବ। ୨୦୧୯ ଫେବୃୟାରୀ ୮ରୁ ଏହି ନୂଆ ନିୟମ ଅନୁସାରେ କ୍ୟାଶ୍ ଟ୍ରାନ୍ସପୋର୍ଟ ଏଜେନ୍ସିଗୁଡିକ କାର୍ଯ୍ୟ କରିବେ। କ୍ୟାଶ୍‌ଭ୍ୟାନ୍ ଉପରେ ଆକ୍ରମଣ ଏବଂ ଟଙ୍କା ଚୋରି ଭଳି ବିପଦକୁ ଦୂର କରିବା ପାଇଁ କେନ୍ଦ୍ର ସରକାର ଏକ ନିର୍ଦ୍ଦେଶନାମା ଜାରି କରି ଏହା ଦର୍ଶାଇଛନ୍ତି। (ସବିଶେଷ ରିପୋର୍ଟ: ବିଜ୍‌ନେସ୍ ପୃଷ୍ଠା)

ଗଙ୍ଗାରେ ବିଲୀନ ଅଟଳଙ୍କ ଚିତାଭସ୍ମ
........୧୦........

ଆଜିର ସମ୍ପାଦକୀୟ

ଜଳରେ ବୁଡ଼ିଛି କେରଳ

ଆଜିର ମନ୍ତବ୍ୟ

“ ଭାରତ ମହାସାଗର କର୍ମଭୂମି ହେଲେ କେରଳ ଆମର ଜନ୍ମଭୂମି।

–ଆଡ୍‌ମିରାଲ୍ ସୁନିଲ୍ ଲାନ୍‌ବା, ନୌସେନା ମୁଖ୍ୟ

କିଛି ତଥ୍ୟ

୨୦୧୭-୧୮ ଆର୍ଥିକ ବର୍ଷରେ ଦେଶରେ ୟୁରିଆ ଉତ୍ପାଦନ ୨୪.୦୨ ମିଲିୟନ ଟନ ଥିବାବେଳେ ୨୦୧୮-୧୯ ଆର୍ଥିକ ବର୍ଷ ଶେଷ ସୁଦ୍ଧା ଏଥିରେ ୧.୬% ବୃଦ୍ଧି ପାଇବା ନେଇ ସରକାର ଆଶା ରଖିଛନ୍ତି।

–ସାର ମନ୍ତ୍ରଣାଳୟ

ବଜରଙ୍ଗ ଜିତିଲେ ପ୍ରଥମ ସ୍ୱର୍ଣ୍ଣ

ଏସିଆନ୍ ଗେମ୍ସ

ଜାକର୍ତ୍ତା,୧୯।୮(ପି.ଟି.)

ତାରକା ରେସଲର ବଜରଙ୍ଗ ପୁନିଆ ଏସିଆନ ଗେମ୍ସରେ ଭାରତ ଲାଗି ପ୍ରଥମ ସ୍ୱର୍ଣ୍ଣ ପଦକ ହାସଲ କରିଛନ୍ତି। ଶୁଟିଂରେ ଅପୂର୍ବୀ ଚାଣ୍ଡିଲା ଓ ରବି କୁମାର ବ୍ରୋଞ୍ଜ୍ ଜିତି ଭାରତ ପାଇଁ ଖାତା ଖୋଲିବା ପରେ ବଜରଙ୍ଗ ଏହି ସଫଳତା ଅର୍ଜନ କରିଛନ୍ତି। ଫଳରେ ଭାରତୀୟ ଶିବିରରେ ଖୁସିର ଲହରି ଖେଳିଯାଇଛି। ଜବରଦସ୍ତ ଫର୍ମରେ ଥିବା ବଜରଙ୍ଗ ଏସିଆନ ଗେମ୍ସରେ ନିଜ କ୍ୟାରିୟରର ପ୍ରଥମ ସ୍ୱର୍ଣ୍ଣ ପଦକ ହାସଲ କରିଛନ୍ତି। ରବିବାର ପ୍ରଥମ ଦିବସରେ ସେ ପୁରୁଷ ଫ୍ରିଷ୍ଟାଇଲ ୬୫ କେ.ଜି ବର୍ଗ ପ୍ରତିଯୋଗିତାର ଫାଇନାଲରେ ଜାପାନର ତାକାତାନୀ ଦାଇଚିଙ୍କୁ ୧୧-୮ରେ ହରାଇ ଏହି ଐତିହାସିକ ସଫଳତା ହାସଲ କରିଛନ୍ତି।

ଏସିଆନ୍ ଗେମ୍ସରେ ଅଂଶଗ୍ରହଣ କରିବା ପୂର୍ବରୁ ବଜରଙ୍ଗ କ୍ରମାଗତ ୩ଟି ଟୁର୍ନାମେଣ୍ଟରେ ବିଜୟୀ ହୋଇଥିଲେ ଓ ଶ୍ରେଷ୍ଠ ଫର୍ମରେ ଥିବାର ସୂଚନା ଦେଇଥିଲେ। ସେ ଏହି ପ୍ରତିଯୋଗିତାର ଫେଭରାଇଟ୍ ବିବେଚିତ ହେଉଥିଲେ ଓ ଶେଷରେ ସେ ଏହି ଅନୁମାନକୁ ସତରେ ପରିଣତ କରିଛନ୍ତି। ଏସିଆନ ଗେମ୍ସ ପୂର୍ବରୁ ସେ ରାଜ୍ୟଗୋଷ୍ଠୀ କ୍ରୀଡ଼ା, ଟିବିଲିସ ଗ୍ରାଣ୍ଡପ୍ରିକ୍ସ ଓ ୟାସାର ଡୋଗୁ ଆନ୍ତର୍ଜାତିକ ☞ପୃଷ୍ଠା–୪

ବଜରଙ୍ଗ ପୁନିଆ

ବିପର୍ଯ୍ୟୟ ପରେ ମହାମାରୀ ଭୟ

ଥିରୁଭାନନ୍ତପୁରମ୍/ନୂଆଦିଲ୍ଲୀ,୧୯।୮(ପି.ଟି.)

ବନ୍ୟାପ୍ଲାବିତ କେରଳରେ ରବିବାର ବର୍ଷା କମିଯାଇଛି। ରିଲିଫ୍ ଏବଂ ଉଦ୍ଧାରକାର୍ଯ୍ୟ ପାଇଁ ଉପଯୁକ୍ତ ପରିବେଶ ସୃଷ୍ଟି ହୋଇଥିଲେ ସୁଦ୍ଧା ଦେଖାଦେଇଛି ମହାମାରୀ ଭୟ। ମହାମାରୀ ଏବଂ ଅନ୍ୟାନ୍ୟ ରୋଗ ବ୍ୟାପିବା ଆଶଙ୍କାରେ କେନ୍ଦ୍ର ସରକାରଙ୍କ ପକ୍ଷରୁ ରାଜ୍ୟରେ ୩,୭୫୭ ମେଡିକାଲ କ୍ୟାମ୍ପ ପ୍ରତିଷ୍ଠା କରାଯାଇଛି। ଏହାସହ ସ୍ଥିତି ଉପରେ ପୂର୍ଣ୍ଣ ନଜର ରହିଛି ବୋଲି କେନ୍ଦ୍ର ସ୍ୱାସ୍ଥ୍ୟମନ୍ତ୍ରୀ ଜେ.ପି. ନଡ୍ଡା ସୂଚନା ଦେଇଛନ୍ତି। ରାଷ୍ଟ୍ରପତି ରାମନାଥ କୋବିନ୍ଦ ରବିବାର କେରଳ ରାଜ୍ୟପାଳ ପି. ସଥାଶିବମ୍ ଏବଂ ମୁଖ୍ୟମନ୍ତ୍ରୀ ବିଜୟନ୍‌ଙ୍କୁ ଫୋନ୍‌କରି ସ୍ଥିତି ସମ୍ପର୍କରେ ପଚାରି ବୁଝିଛନ୍ତି।

ଭାରତୀୟ ପାଣିପାଗ ବିଭାଗ (ଆଇଏମ୍‌ଡି) ଅନୁଯାୟୀ, ଆଗାମୀ ୪ ଦିନ ବର୍ଷା ହେବ ନାହିଁ। ଫଳରେ ଉଭୟ ଉଦ୍ଧାରକାରୀ ଦଳ ଏବଂ ବିପନ୍ନଙ୍କ ମଧ୍ୟରେ ଆଶାର ସଂଚାର ହୋଇଛି। ବନ୍ୟା ଘେରରେ ଫସି ରହିଥିବା ୩୩,୦୦୦ ଲୋକଙ୍କୁ ବିଭିନ୍ନ ଉଦ୍ଧାରକାରୀ ଦଳ ଉଦ୍ଧାର କରିଥିବା ଜାତୀୟ ବିପର୍ଯ୍ୟୟ ପରିଚାଳନା କର୍ତ୍ତୃପକ୍ଷ (ଏନ୍‌ଡିଏମ୍ଏ) ସୂଚନା ଦେଇଛି। ଏଣୁ ରାଜ୍ୟରେ ଜାରି କରାଯାଇଥିବା ସତର୍କ ସୂଚନା ହଟାଇ ନିଆଯାଇଛି। ଇଡୁକି, କୋନ୍ନୁର ଏବଂ କୋଝିକୋଡ୍ ଜିଲାର ଗୋଟିଏ କିମ୍ବା ଦୁଇଟି ସ୍ଥାନରେ ପ୍ରବଳ ବର୍ଷା ହେବାର ସମ୍ଭାବନା ରହିଛି। ଫଳରେ ଏହି ୩ ଜିଲାରେ ପୀତ ସତର୍କ ସୂଚନା (ୟେଲୋ ଆଲର୍ଟ) ଜାରି କରାଯାଇଛି।

ରାଜ୍ୟରେ ବନ୍ୟାଜନିତ ମୃତ୍ୟୁସଂଖ୍ୟା ରବିବାର ୩୭୦ରେ ପହଞ୍ଚିଛି। ରବିବାର ଆଉ ୧୩ ଜଣଙ୍କ ମୃତ୍ୟୁ ହୋଇଥିବା ଜଣାପଡ଼ିଛି। ରାଜ୍ୟବ୍ୟାପୀ ୫,୬୪୫ ରିଲିଫ୍ କ୍ୟାମ୍ପରେ ୭,୨୪,୬୪୯ ଲୋକ ଆଶ୍ରୟ ନେଇଥିବା ରବିବାର ମୁଖ୍ୟମନ୍ତ୍ରୀ ପିନାରାୟୀ ବିଜୟନ୍ ସୂଚନା ଦେଇଛନ୍ତି। ବନ୍ୟାଘେରରେ ଫସି ରହିଥିବା ଲୋକଙ୍କୁ ଉଦ୍ଧାର କରିବା ଉପରେ ପ୍ରାଥମିକତା ଦିଆଯାଉଛି। ଏହା ଖୁବ୍‌ଶୀଘ୍ର ସମ୍ପୂର୍ଣ୍ଣ ହେବ ବୋଲି ଆଶା କରାଯାଉଛି। ବନ୍ୟାଜଳ କମିବା ପରେ କ୍ଷୟକ୍ଷତି ଆକଳନ ସାଙ୍ଗକୁ ବିପନ୍ନଙ୍କର ଥଇଥାନ ସମ୍ଭବ ବୋଲି ମୁଖ୍ୟମନ୍ତ୍ରୀ ଏକ ଖବରଦାତା ସମ୍ମିଳନୀରେ ପ୍ରକାଶ କରିଛନ୍ତି। ବନ୍ୟା ଯୋଗୁ ବାହ୍ୟ ଜଗତରୁ ବିଚ୍ଛିନ୍ନ ହୋଇଥିବା ଅଞ୍ଚଳରେ ଏବେ ବି ହଜାର ହଜାର ସଂଖ୍ୟାରେ ବିପନ୍ନ ଫସି ରହିଛନ୍ତି। ଖାଦ୍ୟପେୟ କିମ୍ବା ଅନ୍ୟାନ୍ୟ କୌଣସି ସହଯୋଗ ବିନା ଅତି ଚରମ ସ୍ଥିତିରେ ସେମାନେ ଫସି ରହିଥିବା କୁହାଯାଉଛି। ସେପଟେ ବନ୍ୟା ବିପର୍ଯ୍ୟୟକୁ ନେଇ ସୋସିଆଲ୍ ମିଡିଆରେ ପ୍ରସାରିତ ☞ପୃଷ୍ଠା–୪

କେରଳ ବନ୍ୟା ବିଭୀଷିକା

- ଏବେ ବି ଫସି ରହିଛନ୍ତି ଲକ୍ଷାଧିକ ଲୋକ
- ୩୭୦ରେ ପହଞ୍ଚିଲା ମୃତ୍ୟୁସଂଖ୍ୟା
- ୪ ଦିନଯାଏ ବର୍ଷା ନାହିଁ, ହଟିଲା ଆଲର୍ଟ
- ରିଲିଫ୍ କ୍ୟାମ୍ପରେ ୭,୨୪,୬୪୯ ବିପନ୍ନ
- ସ୍ଥିତି ସମୀକ୍ଷା କଲେ ରାଷ୍ଟ୍ରପତି
- ବିଦେଶରୁ ବଢ଼ିଲା ସହଯୋଗ

ଅତିରିକ୍ତ ୫ କୋଟି ଟଙ୍କାର ସହାୟତା ଘୋଷଣା କଲେ ମୁଖ୍ୟମନ୍ତ୍ରୀ

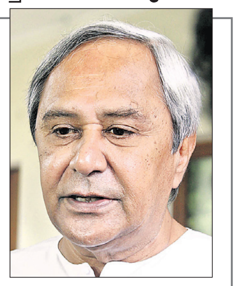

ଭୁବନେଶ୍ୱର,୧୯।୮(ବ୍ୟୁରୋ)

ମୁଖ୍ୟମନ୍ତ୍ରୀ ନବୀନ ପଟ୍ଟନାୟକ କେରଳ ବନ୍ୟାରେ କ୍ଷତିଗ୍ରସ୍ତଙ୍କ ସହାୟତା ବାବଦକୁ ଅତିରିକ୍ତ ୫ କୋଟି ଟଙ୍କା ଘୋଷଣା କରିଛନ୍ତି। ମୁଖ୍ୟମନ୍ତ୍ରୀଙ୍କ କାର୍ଯ୍ୟାଳୟ ପକ୍ଷରୁ ରବିବାର ସନ୍ଧ୍ୟାରେ ଏହି ସୂଚନା ଦିଆଯାଇଛି। ପୂର୍ବରୁ ମଧ୍ୟ ମୁଖ୍ୟମନ୍ତ୍ରୀ ୫ କୋଟିର ସହାୟତା ରାଶି ଘୋଷଣା କରିସାରିଛନ୍ତି। ଏଥିସହ ପ୍ରାୟ ୮ କୋଟି ଟଙ୍କା ମୂଲ୍ୟର ୫୦୦ ☞ପୃଷ୍ଠା–୪

ବନ୍ଦ ହେବ ୨ ହଜାର ଶିଶୁ ଗୃହ

ନୂଆଦିଲ୍ଲୀ,୧୯।୮(ପି.ଟି.)

ଦେଶରେ ମୋଟ ୯,୭୦୦ ଶିଶୁ ଯତ୍ନ ଅନୁଷ୍ଠାନ (ସିସିଆଇ) ରହିଛି। ସେଥିମଧ୍ୟରୁ ୭,୦୦୦ଟି କେନ୍ଦ୍ରୀୟ ପୋଷ୍ୟଗ୍ରହଣ ସମ୍ବଳ କର୍ତ୍ତୃପକ୍ଷ (ସିଏଆର୍‌ଏ)ଙ୍କ ନିକଟରେ ପଞ୍ଜୀକୃତ। ଅବଶିଷ୍ଟ ପ୍ରାୟ ୨,୦୦୦ ଶିଶୁ ଗୃହ ବିନା ପଞ୍ଜୀକରଣରେ ଚାଲିଛି। ସେଗୁଡ଼ିକୁ ମାସକ ମଧ୍ୟରେ ପଞ୍ଜୀକରଣ କରିବା ପାଇଁ ନିକଟରେ ମହିଳା ଓ ଶିଶୁ ବିକାଶ ମନ୍ତ୍ରୀ ମାନେକା ଗାନ୍ଧୀ ନିର୍ଦ୍ଦେଶ ଦେଇଥିଲେ। କେନ୍ଦ୍ର ସରକାରଙ୍କ ବାରମ୍ବାର ଚେତାବନୀ ସତ୍ତ୍ୱେ ଏଭଳି ସଂସ୍ଥାଗୁଡ଼ିକ ପଞ୍ଜୀକରଣ କରାଉନାହାନ୍ତି। ତେଣୁ ସେଗୁଡ଼ିକୁ ବନ୍ଦ କରିବା ପାଇଁ ସରକାର ଖୁବ୍‌ଶୀଘ୍ର ନିଷ୍ପତ୍ତି ନେବେ ବୋଲି ସୂତ୍ରରୁ ଜଣାପଡ଼ିଛି।

ଝାଡ଼ଖଣ୍ଡରେ ମିସନାରିଗୁଡ଼ିକ ପକ୍ଷରୁ ବେଆଇନ ଭାବେ ପୋଷ୍ୟଗ୍ରହଣ ଚାଲିଥିବା ନେଇ କେତେକ ମାମଲା ନିକଟରେ ସାମ୍ନାକୁ ଆସିଥିଲା। ଗତମାସରେ କେନ୍ଦ୍ରମନ୍ତ୍ରୀ ମାନେକା ଗାନ୍ଧୀ ଏସମ୍ପର୍କରେ ଅବଗତ ହେବା ପରେ ଦେଶର ସର୍ବୋଚ୍ଚ ପୋଷ୍ୟଗ୍ରହଣ ସଂସ୍ଥା ସିଏଆର୍‌ଏରେ ସମସ୍ତ ସିସିଆଇର ପଞ୍ଜୀକରଣ ୩୦ ଦିନ ମଧ୍ୟରେ ସୁନିଶ୍ଚିତ କରିବା ପାଇଁ ସବୁ ରାଜ୍ୟ ସରକାରଙ୍କୁ ନିର୍ଦ୍ଦେଶ ଦେଇଥିଲେ। ଉତ୍ତରପ୍ରଦେଶର ଦେଓରିଆସ୍ଥିତ ଏକ ଅଣପଞ୍ଜୀକୃତ ଶିଶୁ ଯତ୍ନ ଅନୁଷ୍ଠାନରେ ୨୪ ଝିଅଙ୍କୁ ଯୌନ ଉତ୍ପୀଡ଼ନ କରାଯାଇଥିବା ଗତ ୫ ତାରିଖରେ ଅଭିଯୋଗ ହୋଇଥିଲା। ଏହାପରେ ମହିଳା ଓ ଶିଶୁ ବିକାଶ ମନ୍ତ୍ରଣାଳୟ ପକ୍ଷରୁ ଏଭଳି ସମସ୍ତ ସଂସ୍ଥାର ପଞ୍ଜୀକରଣ ନେଇ ସମୀକ୍ଷା କରାଯାଇଥିଲା। ମନ୍ତ୍ରଣାଳୟର ଜଣେ ବରିଷ୍ଠ ଅଧିକାରୀଙ୍କ ସୂଚନାନୁସାରେ, ଶିଶୁ ଗୃହ, ପର୍ଯ୍ୟବେକ୍ଷଣ ଗୃହ, ସ୍ୱତନ୍ତ୍ର ଗୃହ, ନିରାପତ୍ତାର ସ୍ଥାନ, ☞ପୃଷ୍ଠା–୪

- ଦେଶର ୯,୭୦୦ ସିସିଆଇରେ ୨,୩୨,୯୩୭ ଶିଶୁ
- ଅଣପଞ୍ଜୀକୃତ ସଂସ୍ଥା ବିରୋଧରେ କାର୍ଯ୍ୟାନୁଷ୍ଠାନ ହେବ
- ପଞ୍ଜୀକରଣ ପାଇଁ କେନ୍ଦ୍ର ଦେଇଛି ମାସେ ମହଲତ

■ ସ୍ଥିତି ରକ୍ଷା ପାଇଁ ଲଢ଼େଇ କରୁଛି ହାତୀ

୫ ବର୍ଷରେ ମାରିଛି ୧୩୧ ମଣିଷ

(ଦିନେଶ ଦେହୁରୀ)
ବନ୍ତଲା,୧୯।୮

ସ୍ଥିତି ରକ୍ଷା ପାଇଁ ହାତୀ କରୁଛି ସଂଘର୍ଷ। ଅନେକ ସମୟରେ ସୀମା ଡେଇଁ ଗାଁ ଭିତରେ ପଶି ମାରୁଛି ମଣିଷଙ୍କୁ। ଘର ଭାଙ୍ଗି ମାଟିରେ ମିଶାଇ ଦେଉଥିବା ବେଳେ ଛାରଖାର କରୁଛି ବାଡ଼ି ବଗିଚା। ଜଙ୍ଗଲ ପାଖ ଜମିରେ ଉଜାଡୁଛି ଫସଲ। ଏସବୁରୁ ବର୍ତ୍ତିବା ପାଇଁ ମଣିଷ ବି କରୁଛି ମୁକାବିଲା। ଅନୁଗୋଳ ସର୍କଲ (ବନ ମଣ୍ଡଳ)ରେ ହାତୀ-ମଣିଷ ମଧ୍ୟରେ ଏପରି ସଂଘର୍ଷ ଏକ ନିତିଦିନିଆ ଘଟଣାରେ ପରିଣତ ହୋଇଛି। ଗତ ୫ ବର୍ଷ ମଧ୍ୟରେ ଏପରି ଲଢ଼େଇ ଯୋଗୁ ୧୪୬ଟି ହାତୀ ପ୍ରାଣ ହରାଇଥିବା ବେଳେ ନେଇଛନ୍ତି ୧୩୧ ମଣିଷଙ୍କ ଜୀବନ।

ଅନୁଗୋଳ, ଢେଙ୍କାନାଳ, କଟକ, ନୟାଗଡ଼ ଓ ବୌଦ୍ଧ ଜିଲାକୁ ନେଇ ଗଠିତ ଅନୁଗୋଳ ସର୍କଲ (ବନ ମଣ୍ଡଳ)ରେ ଅନୁଗୋଳ, ଆଠମଲ୍ଲିକ, ଆଠଗଡ଼, କଟକ, ଢେଙ୍କାନାଳ, ସାତକୋଶିଆ ଓ ମହାନଦୀ ବନ୍ୟପ୍ରାଣୀ ବନଖଣ୍ଡ ରହିଛି। ପ୍ରଧାନ ମୁଖ୍ୟ ବନ ସଂରକ୍ଷକଙ୍କ ରିପୋର୍ଟ ଅନୁଯାୟୀ, ୨୦୧୩ରୁ ୨୦୧୮ ମାର୍ଚ୍ଚ ମଧ୍ୟରେ କେବଳ ଅନୁଗୋଳ ବନଖଣ୍ଡରେ ୯ଟି ଅଣ୍ଡିରା, ୩ ମାଈ ଓ ଗୋଟିଏ ଛୁଆ ହାତୀକୁ ମିଶାଇ ମୋଟ୍ ୧୩ ହାତୀଙ୍କ ମୃତ୍ୟୁ ହୋଇଛି। ସେହିପରି ହାତୀ ଆକ୍ରମଣରେ ଏହି ସମୟ ମଧ୍ୟରେ ୨୮ ଜଣଙ୍କ ପ୍ରାଣହାନି ଘଟିଛି। ଆଠମଲ୍ଲିକ ବନଖଣ୍ଡରେ ୩ ଅଣ୍ଡିରା, ୩ ମାଈ ଓ ୨ ଛୁଆ ସହ ୮ଟି ହାତୀ ମରିଛନ୍ତି। ଆକ୍ରମଣରେ ୧୩ ମହିଳାଙ୍କ ମୃତ୍ୟୁ ହୋଇଛି। କଟକ ବନଖଣ୍ଡରେ ୪ଟି ହାତୀ ମରିଥିବା ବେଳେ ୨ଜଣଙ୍କୁ ମାରିଛି। ତେବେ ଢେଙ୍କାନାଳ ବନଖଣ୍ଡରେ ଏହି ସଂଘର୍ଷର ତାଲିକା ବେଶ୍ ଲମ୍ବା। ☞ପୃଷ୍ଠା–୪

- ୨୦୧୩-୧୮ ମଧ୍ୟରେ ମରିଛନ୍ତି ୧୪୬ ହାତୀ
- ସଂଘର୍ଷରେ ଢେଙ୍କାନାଳ ପ୍ରଥମ, ଆଠଗଡ଼ ଦ୍ୱିତୀୟ
- ଜଙ୍ଗଲରେ ବିଦ୍ୟୁତ୍ କେବୁଲ ପାଇଁ ଦିଆଯାଇଛି ୪୦ କୋଟି

NECC NATIONAL EGG CO-ORDINATION COMMITTEE 19.08.2018 Vencobb CHICKEN

Dist	Farm Gate/Kg	With Skin/Kg	Skinless /Kg
BBSR	62	109	119
CTC	62	109	119
DKL	62	109	119
BDK	62	109	119
BLS	62	109	119
ANG	62	109	119

*Conditions Apply
Eggs Retail Price- 42/-Dozen
Issued in the Interest of Consumers

ଧରିତ୍ରୀ
DHARITRI
ଢେଙ୍କାନାଳ-ଅନୁଗୋଳ, ସୋମବାର, ୨୦ ଅଗଷ୍ଟ, ୨୦୧୮

ଉତ୍ତରପ୍ରଦେଶ ସୀତାପୁର ଜିଲାଠାରୁ ୭୦ କିଲୋମିଟର ଦୂରରେ ଥିବା ଅଟବା କୁରସଠ ଗାଁରେ ଏକ ମନ୍ଦିର ରହିଛି। ଏହି ମନ୍ଦିରରେ ମାଙ୍କଡ଼ମାନଙ୍କୁ ମଦ ପିଇବାକୁ ଦିଆଯିବା ପରମ୍ପରା ରହିଛି। ଏଠାରେ କୌଣସି ପୂଜାରୀ ନ ଥା'ନ୍ତି। ମନ୍ଦିରରେ କବାଟ ଝରକା ମଧ୍ୟ ନାହିଁ। ଏଠାକୁ ଆସୁଥିବା ଭକ୍ତମାନେ ଭଗବାନଙ୍କୁ ପ୍ରସନ୍ନ କରିବା ପାଇଁ ମନ୍ଦିରରେ ମଦ ଭୋଗ ଲଗାଇଥା'ନ୍ତି। ମନସ୍କାମନା ପୂରଣ ଲାଗି ଶିବଲିଙ୍ଗ ଉପରେ ମଦ ଅର୍ପଣ କରାଯାଏ। ଏହାକୁ ମାଙ୍କଡ଼ ପିଇଲେ ମନସ୍କାମନା ପୂରଣ ହୋଇଥାଏ ବୋଲି ରହିଛି ବିଶ୍ୱାସ। ଏଠାରେ ମଦ ଓ ଲିଆ ଭୋଗ ଲାଗି କରାଯାଏ।

ଆଗୁଆ ପ୍ରାର୍ଥୀ ଘୋଷଣା ପାଇଁ ତତ୍ପର

ପିସିସି ସଭାପତି ନିରଞ୍ଜନ ପଟ୍ଟନାୟକଙ୍କ ସହ ରାଜ୍ୟ ପ୍ରଭାରୀ ଜିତେନ୍ଦ୍ର ସିଂହ।

ଭୁବନେଶ୍ୱର,୧୯।୮(ବ୍ୟୁରୋ)

- ୧୫ଦିନ ଭିତରେ ପ୍ରକାଶ ପାଇବ ୫୦ପ୍ରାର୍ଥୀ ତାଲିକା
- ପ୍ରସଙ୍ଗ ନେଇ ଆଭିମୁଖ୍ୟ ସ୍ପଷ୍ଟ କରିପାରୁ ନାହିଁ ପିସିସି
- ବୈଠକରେ କାହ୍ନୁ କାଢ଼ିଲେ କେଁ
- ଖଣି ଦୁର୍ନୀତିର ନାଁ ଧରୁନାହାନ୍ତି ନେତୃବୃନ୍ଦ

ଆସନ୍ତା ୧୫ଦିନ ମଧ୍ୟରେ କଂଗ୍ରେସ ପକ୍ଷରୁ ୫୦ଜଣ ପ୍ରାର୍ଥୀଙ୍କ ନାମ ଘୋଷଣା କରାଯିବ। ସୋମବାରରୁ ହେବାକୁ ଥିବା ଦୁଇଦିନିଆ ନିର୍ବାଚନୀ କମିଟି ବୈଠକରେ ଏନେଇ ଚୂଡ଼ାନ୍ତ ଆଲୋଚନା କରାଯିବ। ନବଗଠିତ ପିସିସି କମିଟି ପୁନର୍ଗଠନ ପରେ ବସିଥିବା ପ୍ରଥମ ବୈଠକରେ ରାଜ୍ୟ ପ୍ରଭାରୀ ଜିତେନ୍ଦ୍ର ସିଂହ ଏହି ସୂଚନା ଦେଇଛନ୍ତି। ଅପରପକ୍ଷରେ ଉକ୍ତ ବୈଠକ ଦାମୀ ହୋଟେଲରେ ଆୟୋଜନ କରାଯିବାକୁ ନେଇ ପୂର୍ବତନ କେନ୍ଦ୍ରମନ୍ତ୍ରୀ କାହ୍ନୁଚରଣ ଲେଙ୍କା ପ୍ରଶ୍ନ ଉଠାଇଥିବା ଜଣାପଡ଼ିଛି। ଦଳୀୟ ପାଣ୍ଠି ଅଭାବ ସମୟରେ ଏଭଳି ଆୟୋଜନକୁ ପୂର୍ବତନ କେନ୍ଦ୍ରମନ୍ତ୍ରୀ ନାପସନ୍ଦ କରିଛନ୍ତି। ଏପରି ଆୟୋଜନ କଂଗ୍ରେସର ପରମ୍ପରା ନୁହେଁ ବୋଲି କାହ୍ନୁ କହିଛନ୍ତି। ପରେ ଆଉ ଦୁଇ ସଦସ୍ୟ ବର୍ତ୍ତମାନର ଆବଶ୍ୟକତା ଏବଂ ରାଜଧାନୀ ଦିଲ୍ଲୀରେ ଭାଜପା କାର୍ଯ୍ୟାଳୟର ଉଦାହରଣ ଦେଇଥିଲେ। ଏଥିରେ ଲେଙ୍କା ନିଜ ମତ ଫେରାଇ ନେଇଥିଲେ ଏବଂ ଏନେଇ ଚାଲିଥିବା ଆଲୋଚନା ଥମି ଯାଇଥିଲା। ଅନ୍ୟପଟେ ଦଳ ପକ୍ଷରୁ ଆୟୋଜିତ ବୈଠକରେ ଦୁଇଟି ଗୁରୁତ୍ୱପୂର୍ଣ୍ଣ ନିଷ୍ପତ୍ତି ନିଆଯାଇଛି। ପ୍ରଥମଥର ରାଜ୍ୟରେ କେତେ କଂଗ୍ରେସ କର୍ମୀ ରହିଛନ୍ତି ସେମାନଙ୍କ ଏକ ତାଲିକା ପ୍ରସ୍ତୁତ କରାଯିବ। ରାଜ୍ୟରେ ଥିବା କଂଗ୍ରେସ କର୍ମୀମାନଙ୍କ ଭୋଟର୍ ନମ୍ବର ଏକ ନମ୍ବରକୁ ମେସେଜ୍ କରାଯିବ। ଯାହା ଫଳରେ ସେହି ବ୍ୟକ୍ତିର ସମ୍ପୂର୍ଣ୍ଣ ତଥ୍ୟ ଏଆଇସିସି(ଅଖିଳ ଭାରତ କଂଗ୍ରେସ କମିଟି) ନିକଟରେ ରହିପାରିବ। ଦଳର ହାଇକମାଣ୍ଡ କିଛି ଗୁରୁତ୍ୱପୂର୍ଣ୍ଣ ନିଷ୍ପତ୍ତି ନେବା ପୂର୍ବରୁ ସିଧାସଳଖ କର୍ମୀଙ୍କ ସହ ଯୋଡ଼ିହେବା ପାଇଁ ଏହି ବ୍ୟବସ୍ଥା କରିଥିବା ଜଣାପଡ଼ିଛି। ଏହାସହ ରାଜସ୍ଥାନରୁ ଆସିଥିବା ଏକ ଟିମ୍ ପାୱାର ପଏଣ୍ଟ ପ୍ରେଜେଣ୍ଟେସନ୍ ଜରିଆରେ ମୋ ବୁଥ୍ ମୋ ଗୌରବ କାର୍ଯ୍ୟକ୍ରମର ଏକ ଚିତ୍ର ପ୍ରଦର୍ଶନ କରିଥିଲେ। ଆଗକୁ ଏହି କାର୍ଯ୍ୟକ୍ରମକୁ ବୁଥ୍‌ସ୍ତରରେ ସକ୍ରିୟ କରିବାକୁ ନିଷ୍ପତ୍ତି ନିଆଯାଇଛି।

ନୂତନ ପିସିସି କାର୍ଯ୍ୟକର୍ତ୍ତା ଘୋଷଣା ପରେ ଦଳ କେଉଁ ପ୍ରସଙ୍ଗକୁ ନେଇ ଲୋକଙ୍କ ପାଖକୁ ଯିବ, ସେ ନେଇ ସ୍ପଷ୍ଟ ସୂଚନା ମିଳିନାହିଁ। ରାଫେଲ ଦୁର୍ନୀତି ଏକ ଜାତୀୟ ପ୍ରସଙ୍ଗ। ହେଲେ ରାଜ୍ୟରେ ଏହି ପ୍ରସଙ୍ଗକୁ ନେଇ ନିର୍ବାଚନ ଲଢ଼ିବା ଫଳପ୍ରଦ ହେବନାହିଁ ବୋଲି ଅନେକେ ମତ ରଖିଛନ୍ତି। ରାଫେଲ ଦୁର୍ନୀତି ପରି ରାଜ୍ୟରେ ଦୁଇ ଦଶନ୍ଧି ମଧ୍ୟରେ ଖଣି ଦୁର୍ନୀତିକୁ ପ୍ରମୁଖ ପ୍ରସଙ୍ଗ କରିବା ପାଇଁ ଅନେକେ ଚାହୁଁଛନ୍ତି। ହେଲେ ବର୍ତ୍ତମାନର ରାଜ୍ୟ ନେତୃତ୍ୱ ଏବଂ ପ୍ରଭାରୀ ଏଥିରେ ଅନ୍ତରାୟ ସାଜିଥିବା ଜନୈକ ପିସିସି ସମ୍ପାଦକ ନିଜ ନାମ ଗୋପନ ରଖି କହିଛନ୍ତି। ଖଣି ଦୁର୍ନୀତି କାରଣରୁ ରାଜ୍ୟ ହଜାର ହଜାର କୋଟି ଟଙ୍କାର ରାଜସ୍ୱ ହରାଇଛି। କିଛିବର୍ଷ ପୂର୍ବେ ଶାହ କମିଶନ ଏ ସଂକ୍ରାନ୍ତ ରିପୋର୍ଟ ମଧ୍ୟ ପ୍ରଦାନ କରିସାରିଛି। ମାତ୍ର ଉଭୟ ରାଜ୍ୟ ଓ କେନ୍ଦ୍ର ସରକାର କୌଣସି ପଦକ୍ଷେପ ନେଇ ନାହାନ୍ତି। ଏପରି ଏକ ପ୍ରମୁଖ ପ୍ରସଙ୍ଗରୁ ପିସିସି ନିଜକୁ ଦୂରେଇ ରଖିବା ଅନେକଙ୍କୁ ଆଶ୍ଚର୍ଯ୍ୟ କରିଛି।

ପିସିସି ସଭାପତି ନିରଞ୍ଜନ ପଟ୍ଟନାୟକ ଦାୟିତ୍ୱ ନେବାର ସାଢେ ତିନିମାସ ପରେ ନୂତନ ପିସିସି କମିଟି ଘୋଷଣା କରାଯାଇଛି। କିଛିଦିନ ତଳେ କଂଗ୍ରେସ ଅଧ୍ୟକ୍ଷ ରାହୁଲ ଗାନ୍ଧୀଙ୍କ ଆଗମନ ନେଇ ଚର୍ଚ୍ଚା ହେଉଥିଲା। ମାତ୍ର ରବିବାର ବୈଠକରେ ରାହୁଲଙ୍କ ଗସ୍ତ ନେଇ ସେପରି କୌଣସି ସୂଚନା ମିଳିନାହିଁ। ତେଣୁ ନିଜ ଦଳର ସର୍ବୋଚ୍ଚ ନେତାଙ୍କ ଗସ୍ତକୁ ନେଇ ପ୍ରଦେଶ କଂଗ୍ରେସ ଦିଶାହୀନ ଥିବା ପରି ମନେହେଉଛି। ଅପରପକ୍ଷରେ ବିଗତ ନିର୍ବାଚନଗୁଡ଼ିକରେ ପ୍ରାୟ ୫୦ହଜାର ଭୋଟ ପାଇଥିବା ନେତାଙ୍କୁ ଦଳ ଟିକେଟ ଦେବାକୁ ନିଷ୍ପତ୍ତି ନେଇଥିବା ଜଣାପଡ଼ିଛି। ସୋମବାର ପିଇସି(ପ୍ରଦେଶ ଇଲେକ୍ସନ୍ କମିଟି)ରେ ଏନେଇ ଆଲୋଚନା କରାଯିବ ବୋଲି ଦଳ ପକ୍ଷରୁ ସୂଚନା ଦିଆଯାଇଛି। ଏହାସହ ପ୍ରଚାର କମିଟି ବୈଠକ ମଧ୍ୟ ହେବାକୁ ଥିବା ଜଣାପଡ଼ିଛି।

ସୁପ୍ରିମ୍‌କୋର୍ଟରେ ପକ୍ଷ ରଖିଲେ ରାଜ୍ୟ ସରକାର

ଭୁବନେଶ୍ୱର,୧୯।୮(ବ୍ୟୁରୋ)

ପୋଲାଭରମ୍ ପ୍ରକଳ୍ପ
- ସେପ୍ଟେମ୍ବର ୬ରେ ପରବର୍ତ୍ତୀ ଶୁଣାଣି
- ୧୪୨୭ ପୃଷ୍ଠା ସମ୍ବଳିତ ତଥ୍ୟ ଉପସ୍ଥାପନ

ଇନ୍ଦିରାସାଗର ପୋଲାଭରମ୍ ବହୁମୁଖୀ ଜଳସେଚନ ପ୍ରକଳ୍ପ ମାମଲାରେ ଓଡ଼ିଶା ସରକାର ସୁପ୍ରିମକୋର୍ଟରେ ନିଜ ପକ୍ଷ ରଖିଛନ୍ତି। ଅଗଷ୍ଟ ତୃତୀୟ ସପ୍ତାହରେ ପ୍ରକଳ୍ପ ସମ୍ବନ୍ଧୀୟ ୧୪୨୭ ପୃଷ୍ଠା ସମ୍ବଳିତ ୧୩୬ଟି ଗୁରୁତ୍ୱପୂର୍ଣ୍ଣ ତଥ୍ୟ ରାଜ୍ୟ ପକ୍ଷରୁ ରଖାଯାଇଥିବା ସୂତ୍ରରୁ ପ୍ରକାଶ। ଏହି ତଥ୍ୟ ମଧ୍ୟରେ ରାଜ୍ୟ ସରକାର ପ୍ରକଳ୍ପ ସମ୍ବନ୍ଧୀୟ କାର୍ଯ୍ୟାଦେଶ, ଆନ୍ଧ୍ର-ଓଡ଼ିଶା ମଧ୍ୟରେ ହୋଇଥିବା ଚିଠି ପତ୍ର ଓ ମୁଖ୍ୟମନ୍ତ୍ରୀ ନବୀନ ପଟ୍ଟନାୟକଙ୍କ ଦ୍ୱାରା କେନ୍ଦ୍ର ଏବଂ ବିଭାଗୀୟ ମନ୍ତ୍ରଣାଳୟକୁ ଲେଖାଯାଇଥିବା ଚିଠି ରହିଛି। ଆସନ୍ତା ସେପ୍ଟେମ୍ବର ୬ରେ ସର୍ବୋଚ୍ଚ ନ୍ୟାୟାଳୟରେ ଏହି ମାମଲାର ଶୁଣାଣି ପାଇଁ ଦିନଧାର୍ଯ୍ୟ କରାଯାଇଛି। ଗତ ୨ ତାରିଖରେ ସର୍ବୋଚ୍ଚ ନ୍ୟାୟାଳୟ ପ୍ରକଳ୍ପ ସମ୍ବନ୍ଧରେ ଓଡ଼ିଶାକୁ ଦୁଇ ସପ୍ତାହ ମଧ୍ୟରେ ପକ୍ଷ ରଖିବା ପାଇଁ ନିର୍ଦ୍ଦେଶ ଦେଇଥିଲେ। ଓଡ଼ିଶାକୁ ବାଦ୍ ଦେଲେ ଆନ୍ଧ୍ରପ୍ରଦେଶ, କର୍ଣାଟକ, ଛତିଶଗଡ, ମହାରାଷ୍ଟ୍ର ଏବଂ ତେଲେଙ୍ଗାନାକୁ ମଧ୍ୟ ପକ୍ଷ ରଖିବା ପାଇଁ ନିର୍ଦ୍ଦେଶ ଦିଆଯାଇଥିଲା।

ପ୍ରକାଶ ଯେ, ଓଡ଼ିଶା ଦ୍ୱାରା ଆନ୍ଧ୍ରପ୍ରଦେଶ ବିରୋଧରେ କରାଯାଇଥିବା ମୂଳ ମାମଲାକୁ ଭିତ୍ତିକରି ସୁପ୍ରିମକୋର୍ଟ ଜଷ୍ଟିସ୍ ଦୀପକ ଗୁପ୍ତା ଏବଂ ମଦନ ବି ଲୋକୁରୁଙ୍କୁ ନେଇ ଗଠିତ ଖଣ୍ଡପୀଠ ୧୩ ପ୍ରଶ୍ନ ପଚାରିଥିଲେ। ପ୍ରକଳ୍ପ ପୂର୍ବରୁ ଓଡ଼ିଶା, ଛତିଶଗଡ ଏବଂ ତେଲେଙ୍ଗାନାଙ୍କୁ ପକ୍ଷକୁ ନିଆଯାଇନାହିଁ। ସେ ନେଇ ସର୍ବୋଚ୍ଚ ନ୍ୟାୟାଳୟ ଅନୁସନ୍ଧାନ କରୁଥିବା ଜଣାପଡ଼ିଛି। ଏମିତି ପ୍ରକଳ୍ପ ନିର୍ମାଣ ପୂର୍ବରୁ ପ୍ରଭାବିତ ଅଞ୍ଚଳରେ ଗ୍ରାମସଭା ଅଥବା ଜନଶୁଣାଣି କରାଯାଇଛି ନା ନାହିଁ, ସେ ସମ୍ପର୍କରେ ମଧ୍ୟ ସୁପ୍ରିମ୍‌କୋର୍ଟ ଅନୁଧ୍ୟାନ କରିବେ ବୋଲି ଜଣାପଡ଼ିଛି।

ଥାନାକୁ ନିମନ୍ତ୍ରିତ ହେବେ ଛାତ୍ରୀଛାତ୍ର

କଟକ ଅଫିସ, ୧୯।୮

ଆରମ୍ଭ ହେବ 'ନୋ ୟୋର ପୋଲିସ' କାର୍ଯ୍ୟକ୍ରମ

ନିକଟରେ ରାଜଧାନୀରେ ଟ୍ରାଫିକ ପୋଲିସ ଏବଂ ଜଣେ ମହିଳା ମୁହାଁମୁହିଁ ହେବା ଯୋଗୁ ଅପ୍ରୀତିକର ପରିସ୍ଥିତି ଉପୁଜିଥିଲା। ଏଭଳି ପରିସ୍ଥିତି ରୋକିବା ପାଇଁ ତତ୍ପରତା ଦେଖାଇଛି କମିଶନରେଟ ପୋଲିସ। ପୋଲିସ କମିଶନର ସତ୍ୟଜିତ ମହାନ୍ତିଙ୍କ କହିବା ଅନୁଯାୟୀ, ଟ୍ରାଫିକ ନିୟମ ନ ମାନି ଯୁକ୍ତିତର୍କ କରୁଥିବା ବ୍ୟକ୍ତିମାନଙ୍କ ସଂଖ୍ୟା ଖୁବ୍ କମ୍। କିନ୍ତୁ ଟ୍ରାଫିକ୍ ଓ ଥାନାରେ କାର୍ଯ୍ୟରତ ପୋଲିସ କର୍ମଚାରୀଙ୍କ ଭୂମିକା, କାର୍ଯ୍ୟ ସମ୍ପର୍କରେ ଅଧିକ ସଚେତନତା ସୃଷ୍ଟି କରାଯିବା ଆବଶ୍ୟକ। ପୋଲିସ ପକ୍ଷରୁ ଅନେକ ସମୟରେ ବିଭିନ୍ନ ସଚେତନତା କାର୍ଯ୍ୟକ୍ରମ ହାତକୁ ନିଆଯାଇଥିବାବେଳେ ଖୁବ୍‌ଶୀଘ୍ର ଆରମ୍ଭ ହେବ 'ନୋ ୟୋର ପୋଲିସ' କାର୍ଯ୍ୟକ୍ରମ। ରବିବାର କଟକରେ ଆୟୋଜିତ ଏକ କାର୍ଯ୍ୟକ୍ରମରେ କମିଶନର ମହାନ୍ତି ଏହି ସୂଚନା ଦେଇଛନ୍ତି। ଖୁବ୍‌ଶୀଘ୍ର କମିଶନରେଟ ପୋଲିସ ଅଧୀନ ସବୁ ଥାନାରେ ଆରମ୍ଭ ହେବ 'ନୋ ୟୋର ପୋଲିସ' କାର୍ଯ୍ୟକ୍ରମ। ଏହା କିଭଳି ଫଳପ୍ରଦ ହେବ ସେନେଇ ପ୍ରାଥମିକ ଭାବେ କଟକ, ଭୁବନେଶ୍ୱରର କେତେଜଣ ଥାନା ଅଧିକାରୀଙ୍କ ସହ ଆଲୋଚନା ହୋଇଛି। କାର୍ଯ୍ୟକ୍ରମର ଯୋଜନା ଅନୁଯାୟୀ ପ୍ରତି ଥାନା ଅଧିକାରୀ ତାଙ୍କ ଅଞ୍ଚଳର ସ୍କୁଲ ଏବଂ ଜୁନିୟର କଲେଜ ଛାତ୍ରୀଛାତ୍ରଙ୍କୁ ଗୋଟିଏ ଦିନ ଥାନାକୁ ନିମନ୍ତ୍ରଣ କରିବେ। ଜଣେ ଶିକ୍ଷକ କିମ୍ବା ଅଧ୍ୟାପକଙ୍କ ସହ ଛାତ୍ରୀଛାତ୍ରମାନେ ଥାନା ବୁଲିବାକୁ ଆସିବେ। ଥାନାରେ ସେମାନଙ୍କ ଉପସ୍ଥିତିରେ ପୋଲିସ କିଭଳି ସମାଜରେ ଶାନ୍ତିଶୃଙ୍ଖଳା ରକ୍ଷା ପାଇଁ କାମ କରୁଛି ତାହାର ଭିଡିଓ ଚିତ୍ର ପ୍ରଦର୍ଶିତ କରାଯିବ। ଥାନାରେ ଜଣେ ବ୍ୟକ୍ତି କିପରି ଅଭିଯୋଗ ଦିଏ ଏବଂ ତାହା କିଭଳି ପଞ୍ଜୀକୃତ ହୁଏ ସେନେଇ ପିଲାଙ୍କୁ ଜଣାଯିବ। ସେହିପରି ବିଭିନ୍ନ ଅପରାଧରୁ କିଭଳି ଦୂରେଇ ରହିବେ ଏବଂ କୌଣସି ଅପରାଧ ସମ୍ପର୍କରେ ନିଜ ଶିକ୍ଷକ କିମ୍ବା ନିକଟସ୍ଥ ଥାନାକୁ ଜଣାଇବେ ସେସବୁ ବିଷୟରେ କୁହାଯିବ। କାର୍ଯ୍ୟକ୍ରମରେ ଅଂଶଗ୍ରହଣ କରିଥିବା ଛାତ୍ରୀଛାତ୍ରଙ୍କୁ ଉପହାର ମଧ୍ୟ ଦିଆଯିବାର ବ୍ୟବସ୍ଥା ହେବ।

ଏ ବିଷୟରେ ପୂର୍ବତନ ପୋଲିସ ଡିଜି ଗୋପାଳ ନନ୍ଦ କହିଛନ୍ତି, ବେଶ୍ ଭଲ ଯୋଜନା। ଛାତ୍ର ଜୀବନରୁ ହିଁ ଜଣେ ଜାଣିପାରିବ ସମାଜରେ ଆଇନଶୃଙ୍ଖଳା ରକ୍ଷା କରିବାକୁ ପୋଲିସ କିଭଳି କାମ କରୁଛି। ଏଥିସହ ଏହି କାର୍ଯ୍ୟକ୍ରମ ଛାତ୍ରୀଛାତ୍ରମାନଙ୍କୁ ଅପରାଧପ୍ରବଣ ମାନସିକତାରୁ ବହୁମାତ୍ରାରେ ଦୂରେଇ ରଖିପାରିବ ଆଶା କରାଯାଇପାରିବ।

ଧରିତ୍ରୀ
DHARITRI
ଢେଙ୍କାନାଳ-ଅନୁଗୋଳ, ସୋମବାର, ୨୦ ଅଗଷ୍ଟ, ୨୦୧୮

ଜମ୍ମୁ-କଶ୍ମୀର ବାରମୂଲା ଜିଲାରେ ଏକ ଅନୁପ୍ରବେଶ ଉଦ୍ୟମ ପଣ୍ଡ ହୋଇଛି। ଏଥିରେ ଜଣେ ଆତଙ୍କବାଦୀଙ୍କ ମୃତ୍ୟୁ ଘଟିଛି। ଉତ୍ତର କଶ୍ମୀର ଉରି ସେକ୍ଟର ନିୟନ୍ତ୍ରଣ ରେଖାଠାରେ ରବିବାର କିଛି ଆତଙ୍କବାଦୀ ଅନୁପ୍ରବେଶ ଉଦ୍ୟମ କରୁଥିଲେ। ତାଙ୍କୁ ସେନା ପକ୍ଷରୁ ସତର୍କ ସୂଚନା ଦିଆଯାଇଥିଲା। ମାତ୍ର ସେମାନେ ଗୁଳିଚାଳନା କରିଥିଲେ। ଏହାର ଜବାବରେ ଭାରତୀୟ ସେନା ପକ୍ଷରୁ ପାଲଟା ଗୁଳିଚାଳନା କରାଯାଇଥିଲା। ଅନ୍ୟ ଆତଙ୍କବାଦୀଙ୍କ ଲାଗି ସେନା ପକ୍ଷରୁ ସର୍ଚ୍ଚ ଅପରେଶନ ଆରମ୍ଭ ହୋଇଛି ବୋଲି ଭାରତୀୟ ପ୍ରତିରକ୍ଷା ମୁଖପାତ୍ର ସୂଚିତ କରିଛନ୍ତି।

ସିବିଏସ୍ଇର ନୂଆ ନିଷ୍ପତ୍ତି

ବିଳମ୍ବରେ ପହଞ୍ଚିଲେ ପରୀକ୍ଷା ପାଇଁ ମିଳିବନି ଅନୁମତି

ଭୁବନେଶ୍ୱର, ୧୯।୮(ବ୍ୟୁରୋ)

ଏଣିକି ପରୀକ୍ଷା ହଲ୍‌ରେ ବିଳମ୍ବରେ ପହଞ୍ଚିଲେ କ୍ଷମା ନାହିଁ। ଧାର୍ଯ୍ୟ ସମୟ ପୂର୍ବରୁ ପରୀକ୍ଷା ହଲ୍‌ରେ ପହଞ୍ଚିବାକୁ ପଡ଼ିବ। ନଚେତ୍ ପରୀକ୍ଷା ପାଇଁ ଅନୁମତି ମିଳିବ ନାହିଁ। ଏପରି କଠୋର ନିଷ୍ପତ୍ତି ନେଇଛି ସେଣ୍ଟ୍ରାଲ ବୋର୍ଡ ଅଫ୍ ସେକେଣ୍ଡାରୀ ଏଜୁକେଶନ(ସିବିଏସ୍ଇ)। ସିବିଏସ୍ଇ ଦ୍ୱାରା ପରିଚାଳିତ ଦଶମ ଓ ଦ୍ୱାଦଶ ଶ୍ରେଣୀ ପରୀକ୍ଷା ପାଇଁ ଆଗାମୀ ୨୦୧୯ରୁ ଏହି ନୂଆ ନିୟମ କାର୍ଯ୍ୟକାରୀ ହେବ। ବର୍ତ୍ତମାନ ପ୍ରଚଳିତ ନିୟମ ଅନୁସାରେ, ୧୦ଟା ୧୫ରେ ଛାତ୍ରୀଛାତ୍ରଙ୍କୁ ପ୍ରଶ୍ନପତ୍ର ପଢ଼ିବା ପାଇଁ ଦିଆଯାଇଥାଏ। ୧୦ଟା ୩୦ରେ ପରୀକ୍ଷା ଆରମ୍ଭ ହୋଇଥାଏ। ୧୧ଟା ପର୍ଯ୍ୟନ୍ତ ଲେଟ୍ ଏଣ୍ଟ୍ରି ଓ ୧୧ଟା ୧୫ ପର୍ଯ୍ୟନ୍ତ ଏମରଜେନ୍ସି ଏଣ୍ଟ୍ରି ରହିଛି। କିନ୍ତୁ ଆଗାମୀ ବର୍ଷରୁ ଏହି ନିୟମ ପରିବର୍ତ୍ତନ ହେବ। ନୂଆ ନିଷ୍ପତ୍ତି ଅନୁସାରେ, ଜେଇଇ, ଏନ୍ଇଇଟି ଓ କ୍ୟାଟ୍ ଭଳି ସିବିଏସ୍ଇ ଦଶମ ଓ ଦ୍ୱାଦଶ ପରୀକ୍ଷାରେ ଲେଟ୍ ଏଣ୍ଟ୍ରିକୁ ଅନୁମତି ମିଳିବ ନାହିଁ। ସମସ୍ତ ପରୀକ୍ଷାର୍ଥୀ ସକାଳ ୧୦ଟା ୧୫ ପୂର୍ବରୁ ହଲ୍‌ରେ ପହଞ୍ଚିବା ଆବଶ୍ୟକ। ବିଳମ୍ବରେ ଆସିଲେ ପରୀକ୍ଷା ଦେଇପାରିବେ ନାହିଁ। ଏପରିକି ଟ୍ରାଫିକ୍‌ରେ ଫସିଥିବା କଥା ମଧ୍ୟ କର୍ଣ୍ଣପାତ କରାଯିବ ନାହିଁ ବୋଲି ସିବିଏସ୍ଇ କହିଛି।

ଆଜିଠୁ ଏମ୍‌ବିବିଏସ୍, ବିଡିଏସ୍ ସିଟ୍ ପାଇଁ ସ୍ପଟ୍ ନାମଲେଖା

ଭୁବନେଶ୍ୱର, ୧୯।୮(ବ୍ୟୁରୋ): ଏମ୍‌ବିବିଏସ୍ ଏବଂ ବିଡିଏସ୍ ଡାକ୍ତରୀ ପାଠ୍ୟକ୍ରମରେ ନାମଲେଖାଇବା ପାଇଁ ସୋମବାରଠାରୁ ସ୍ପଟ୍ ନାମଲେଖା ଆରମ୍ଭ ହେଉଛି। ପୂର୍ବାହ୍ନ ସାଢେ ୧୦ଟାରୁ ଅପରାହ୍ନ ୫ଟା ଯାଏ ଓଜେଇଇ କାର୍ଯ୍ୟାଳୟରେ ଛାତ୍ରୀଛାତ୍ର ପହଞ୍ଚି ନାମଲେଖାଇବେ। ଏହି ନାମଲେଖା ପ୍ରକ୍ରିୟା ୩ଦିନ ଧରି ଚାଲିବ ବୋଲି ଓଜେଇଇ ପକ୍ଷରୁ ସୂଚନା ମିଳିଛି। ପ୍ରଥମ ଏବଂ ଦ୍ୱିତୀୟ ପର୍ଯ୍ୟାୟ ନାମଲେଖା ପରେ ମୋଟ ୨୩୨ ଏମ୍‌ବିବିଏସ୍ ଏବଂ ବିଡିଏସ୍ ସିଟ୍ ଖାଲି ପଡିଛି। କଟକ ଏସ୍‌ସିବି ମେଡିକାଲ କଲେଜ ଓ ହସ୍ପିଟାଲରେ ଏମ୍‌ବିବିଏସ୍‌ରେ ୫ ସିଟ୍ ଖାଲି ପଡିଥିବାବେଳେ ଏସ୍‌ସିବି ଡେଣ୍ଟାଲ କଲେଜରେ ବିଡିଏସ୍‌ରେ ୧୨ ସିଟ୍ ଖାଲି ପଡିଛି। ସେହିପରି ଭିମ୍‌ସାର ବୁର୍ଲାରେ ଏମ୍‌ବିବିଏସ୍‌ରେ ୨୬ ସିଟ୍, ବ୍ରହ୍ମପୁର ଏମ୍‌କେସିଜିରେ ୨୭, ବାଲେଶ୍ୱର ସରକାରୀ ମେଡିକାଲ କଲେଜ ଓ ହସ୍ପିଟାଲରେ ୬, ବାରିପଦାସ୍ଥିତ ପଣ୍ଡିତ ରଘୁନାଥ ମୁର୍ମୁ ମେଡିକାଲ କଲେଜ ଓ ହସ୍ପିଟାଲରେ ୧୧, ବଲାଙ୍ଗୀର ସରକାରୀ ମେଡିକାଲ କଲେଜ ଓ ହସ୍ପିଟାଲରେ ୬, କୋରାପୁଟ ଶହୀଦ ଲକ୍ଷ୍ମଣ ନାୟକ ମେଡିକାଲ କଲେଜ ଓ ହସ୍ପିଟାଲରେ ୧୪, ଭୁବନେଶ୍ୱରସ୍ଥିତ ହାଇଟେକ ଘରୋଇ ମେଡିକାଲ କଲେଜ ଓ ହସ୍ପିଟାଲରେ ୩୫ ଏମ୍‌ବିବିଏସ୍ ଏବଂ ହାଇଟେକ୍ ଡେଣ୍ଟାଲ କଲେଜରେ ୯୦ ବିଡିଏସ୍ ସିଟ୍ ଖାଲି ପଡିଥିବା ଓଜେଇଇ ପକ୍ଷରୁ ସୂଚନା ମିଳିଛି।

ବନ୍ୟା ବିପନ୍ନଙ୍କ ପାଇଁ ଦେବଦୂତ ସାଜିଲେ ଯବାନ

ମାଲକାନଗିରି,୧୯।୮(ଡି.ଏନ.ଏ.)

ମାଲକାନଗିରି ସୀମାନ୍ତ ସୁକୁମା ଜିଲାରେ ସୁରକ୍ଷା କର୍ମୀ ଯବାନମାନେ ରବିବାର ବନ୍ୟା ବିପନ୍ନଙ୍କ ପାଇଁ ଦେବଦୂତ ସାଜିଥିବା ଦେଖିବାକୁ ମିଳିଛି। ସୁକ୍‌ମା ଜିଲା କସ୍ତାରାମ୍, କୁରୁତି ଓ ସଙ୍ଗେଲ ଗ୍ରାମର ପ୍ରାୟ ୩ଶହ ମହିଳା ପୁରୁଷ ଓ ଶିଶୁମାନଙ୍କୁ ବନ୍ୟା ଘେରରୁ ନଈପାର୍ କରି ଉଦ୍ଧାର କରିଛନ୍ତି। ରବିବାର ସକାଳେ ସୁକୁମା ପୋଲିସ କ୍ୟାମ୍ପରେ ଥିବା ସୁରକ୍ଷା କର୍ମୀମାନେ କୋମ୍ବିଂ ଅପରେଶନ ପାଇଁ ଆଭ୍ୟନ୍ତରୀଣ ଅଞ୍ଚଳକୁ ଯାଇଥିଲେ। ଏହି ସମୟରେ ସେମାନେ ୩ଟି ଗ୍ରାମର ଲୋକମାନେ ପ୍ରବଳ ବର୍ଷା ଯୋଗୁ ବନ୍ୟା ଘେରରେ ରହିଥିବା ସେମାନେ ଜାଣିବାକୁ ପାଇଥିଲେ। ସେମାନେ କିଷ୍ଟାରାମ ଜଙ୍ଗଲରେ କୋମ୍ବିଂ ଅପରେଶନ ବନ୍ଦ କରି ଲୋକଙ୍କୁ ରଶି ଦ୍ୱାରା ନଦୀ ପାର କରି ଉଦ୍ଧାର କରିଥିଲେ। ସମସ୍ତ ଗ୍ରାମବାସୀଙ୍କୁ ପୋଲିସ କ୍ୟାମ୍ପକୁ ନେଇ ଖାଦ୍ୟପେୟ ଦେଇଥିଲେ।

ଓଡ଼ିଶାର ଘରେ ଘରେ ପରିଚିତ ।
ହାଇପାୱାର
ସ୍କେବିଡଲ୍ ®
ମଲମ ଓ ଲୋସନ୍
ଯାଦୁ, ପାଣିକଦା ଓ ଗୋଡ଼ଫଟା ପାଇଁ ଫଳପ୍ରଦ

୨୫ରେ ଏମ୍‌ସ ସାଟେଲାଇଟ୍ ସେଣ୍ଟର ଗୃହ ଶିଳାନ୍ୟାସ

ବାଲେଶ୍ୱର ଅଫିସ,୧୯।୮: ବାଲେଶ୍ୱର ସହର ବାମପଦାସ୍ଥିତ ପଡ଼ିଆରେ ନିର୍ଦ୍ଧାରିତ ଏମ୍‌ସ ହସ୍ପିଟାଲ ନିର୍ମାଣ କାର୍ଯ୍ୟ ଲାଗି ଆସନ୍ତା ୨୫ ତାରିଖରେ ଶିଳାନ୍ୟାସ କରାଯିବ। ଏହି କାର୍ଯ୍ୟକ୍ରମରେ କେନ୍ଦ୍ର ସ୍ୱାସ୍ଥ୍ୟମନ୍ତ୍ରୀ ଜେ.ପି. ନଡ୍ଡା ଏବଂ କେନ୍ଦ୍ର ପେଟ୍ରୋଲିୟମ୍ ମନ୍ତ୍ରୀ ଧର୍ମେନ୍ଦ୍ର ପ୍ରଧାନ ଯୋଗଦେଇ ଶିଳାନ୍ୟାସ କରିବେ। ଏ ସମ୍ପର୍କରେ ରେମୁଣା ବିଧାୟକ ଗୋବିନ୍ଦ ଚନ୍ଦ୍ର ଦାଶ ସୂଚନା ଦେବା ପରେ ବିଭିନ୍ନ ମହଲରେ ଖୁସିର ଲହରୀ ଖେଳିଯାଇଛି। ଉଲ୍ଲେଖଥାଉକି, ବର୍ଷକ ପୂର୍ବରୁ ସେଣ୍ଟ୍ରାଲ ସ୍କୁଲ ଛକ ନିକଟ ପ୍ରୁଫ୍ କଲୋନୀରେ ପ୍ରତି ରବିବାର ଭୁବନେଶ୍ୱରସ୍ଥିତ ଏମ୍‌ସ ହସ୍ପିଟାଲରୁ ବିଭିନ୍ନ ବିଭାଗର ଡାକ୍ତରମାନେ ଆସି ଚିକିତ୍ସାସେବା ଯୋଗାଉଛନ୍ତି। ପ୍ରତି ରବିବାର ପ୍ରାୟ ୨ଶହରୁ ଊର୍ଦ୍ଧ୍ୱ ରୋଗୀ ଉପକୃତ ହେଉଥିବା ଜଣାପଡିଛି।

ଜନ୍ମଦିନର ଶୁଭେଚ୍ଛା

ନାମ: ....
ବୟସ:......................................
ଜନ୍ମ ତାରିଖ: ....

ସୁଶ୍ରୀ
ପରିବାରବର୍ଗ

ରିହାନ
ପରିବାରବର୍ଗ

ଏଠାରେ ୨ X ୨ ସେ.ମି. ଫଟୋ ଲଗାନ୍ତୁ

ସର୍ତ୍ତାବଳୀ: ଏହି କୁପନ ବ୍ୟବହାର କରି ସମ୍ପୂର୍ଣ୍ଣ ମାଗଣାରେ ଜନ୍ମଦିନର ଶୁଭେଚ୍ଛା ଜଣାନ୍ତୁ। ଫଟୋଗ୍ରାଫ ସହିତ କୁପନଟି ପ୍ରକାଶନ ତାରିଖର ୭ ଦିନ ପୂର୍ବରୁ ଜନ୍ମଦିନ ଶୁଭେଚ୍ଛା, ଧରିତ୍ରୀ, ବି-୨୬, ରସୁଲଗଡ ଶିଳ୍ପାଞ୍ଚଳ, ଭୁବନେଶ୍ୱର-୧୦ ଠିକଣାରେ ପହଞ୍ଚିବା ଆବଶ୍ୟକ।

classified

real estate

SALE

New residential plotting project near KIIT, developed by SDIPL having 40' main, 30' internal road, eletrification/ boundary wall (Bank finance available) psqft. 1250/-. 9937025614, 9439444251. D-63587

Immediate ready for construction land at Rasulgarh near Hitech square (NH-5) @16,20,000/- 9437976031. D-63576

Bhubaneswar ପିତାପଲ୍ଲିଠାରେ NHରୁ 700 mtr. ଦୂରତାରେ boundary wall campus ମଧ୍ୟରେ 30' ରାସ୍ତା ଥାଇ demarcated sthitiban plot ବିକ୍ରିହେବ। 9337110700, 9692619663. D-63575

Gharabari Boundary Plot Infront Krapujal Engineering College, Bhubaneswar: 9090899281, 8908805482. D-63474

Gharabari plot Pahal (Gohalo) Benupur, Rangabazar low cost Sudhananda College. 8249994188. D-7933

ଭୁବନେଶ୍ୱର KEC, ଗୁଡିଆ-ପୋଖରୀଠାରେ 30ft road ଥାଇକି ଅଗ୍ରୀମ boundary wall electry , gharabari patta, Temple, ନାମଫଳକ ସହ sqft. 600/- ରେ ଦିଆଯାଉଅଛି। 7008045582, 9078967488. D-7910

ଭୁବନେଶ୍ୱର ପିତାପଲ୍ଲୀ NH-5ରୁ 100' ଦୂରତାରେ BDA yellow zone ପ୍ଲଟ ମିଳୁଅଛି। 9583032439. D-63588

PURCHASE

A reputed realestate company requires land in around Cuttack and Bhubaneswar on basis of outright sharing and marketing contact: 9937816565, 9583944403. D-64887

astrology

ଜନ୍ମରୁ ମୃତ୍ୟୁ ପର୍ଯ୍ୟନ୍ତ ସମସ୍ତ ଘଟଣା ଜାଣିବା ଏବଂ ସମସ୍ତ ସମସ୍ୟାର ସରଳ ସମାଧାନ ପାଇଁ ଯୋଗାଯୋଗ କରନ୍ତୁ। 9861040318, 9937354570. D-7912

ପାଠକଙ୍କ ପାଇଁ ସୂଚନା: କ୍ଲାସିଫାଏଡରେ ପ୍ରକାଶିତ କେତେକ ବିଜ୍ଞାପନକୁ ଭିତ୍ତିକରି କିଛି ପାଠକ ଠକାମିର ଶିକାର ହେଉଥିବା ଆମର ଦୃଷ୍ଟିଗୋଚର ହେଉଛି। ବିଜ୍ଞାପନ ଦେଉଥିବା ସଂସ୍ଥାମାନଙ୍କ ସହ କାରବାର କରିବା ପୂର୍ବରୁ ସବିଶେଷ ତଥ୍ୟ ଓ ନିଜର ବିବେକ ଖଟାଇ କାରବାର କରନ୍ତୁ। ଏଥିପାଇଁ ଧରିତ୍ରୀ କର୍ତ୍ତୃପକ୍ଷ ଦାୟୀ ରହିବେ ନାହିଁ।

ଜନ୍ମଦିନର ଶୁଭେଚ୍ଛା

(ରିହାନ୍)

ଅଲହାଜ୍ ଅଲ୍ଲୀ ଖାଁ
କେରଙ୍ଗ, ଖୋର୍ଦ୍ଧା

ଦ୍ୱାଦଶତମ ଜନ୍ମବାର୍ଷିକ ଉତ୍ସବ ଅବସରରେ ତୋର ଦୀର୍ଘାୟୁ, ବିଦ୍ୱାନ, ଯଶସ୍ୱୀ, ଉଜ୍ଜ୍ୱଳ ଭବିଷ୍ୟତ କାମନା କରୁଛୁ। **ଶୁଭେଚ୍ଛା ସହ:** ଦାଦାଜୀ, ଦାଦୀମା, ଅମ୍ମୀ, ପାପା, ଶୁହାନା, ଡୋଡି, କୈଫ୍, ସୈଫ୍, ସିପୁନ, ପାପୁନ୍, ଆଫ୍ରିନ୍, ଖୁସୀ, ଅଫତାବ୍ ଓ ପରିବାରବର୍ଗ। ଧ-୬୪୮୯୨

ଗୁରୁଦିବସରୁ ଡ୍ରେସ୍ କୋଡ୍ ମାନିବେନି ଶିକ୍ଷକ

ଭୁବନେଶ୍ୱର, ୧୯।୮(ବ୍ୟୁରୋ)- ଓଡ଼ିଶା ମିଳିତ ପ୍ରାଥମିକ ଓ ଉଚ୍ଚ ପ୍ରାଥମିକ ଶିକ୍ଷକ ମହାସଂଘର ଏକ ଜରୁରୀ ବୈଠକ ରବିବାର ନେହେରୁ ଯୁବ ପ୍ରତିଷ୍ଠାନରେ ଅନୁଷ୍ଠିତ ହୋଇଯାଇଛି। ବରିଷ୍ଠ ଶିକ୍ଷକ ନେତା ଲକ୍ଷ୍ମଣ କୁମାର ମହାନ୍ତିଙ୍କ ସଭାପତିତ୍ୱରେ ଅନୁଷ୍ଠିତ ଏହି ବୈଠକରେ ଏଲିମେଣ୍ଟାରୀ ଟିଚି ଶିକ୍ଷକ ସଂଘ, ଅଟିବ୍ୟୁଜ୍ ସଂଘ, ଏନ୍.ପି.ଏସ୍. ସଂଘ, ବିଏଡ୍ ଶିକ୍ଷା ସହାୟକ ସଂଘ, ଓଡ଼ିଶା କନିଷ୍ଠ ଶିକ୍ଷକ ସଂଘ, ଓଇଷ୍ଟା ଶିକ୍ଷକ ସଂଘ, ପ୍ରାଥମିକ ଶିକ୍ଷକ(ଏକ୍ସ କ୍ୟାଡର) ମହାସଂଘ, ଓଡ଼ିଶା କଳା ଓ କ୍ରୀଡ଼ା ଶିକ୍ଷକ ମହାସଂଘ, ଏମ୍.ଏଲ୍.ଇ ଶିକ୍ଷା ସହାୟକ ସଂଘ କର୍ମକର୍ତ୍ତାମାନେ ଉପସ୍ଥିତ ରହି ସରକାରଙ୍କ ଶିକ୍ଷକ ବିରୋଧୀ ମନୋଭାବକୁ ନେଇ ଅସନ୍ତୋଷ ପ୍ରକାଶ କରିଥିଲେ। ଗ୍ରେଡ୍ ପେ' ବୃଦ୍ଧି କରିବା, ସପ୍ତମ ବେତନ କମିଶନ ଲାଗୁ କରିବା ଭଳି ବିଭିନ୍ନ ଦାବି ନେଇ ମହାସଂଘ ପକ୍ଷରୁ ଚେତାବନୀ ଦିଆଯାଇଛି। ଯଦି ସରକାର ଦାବି ପୂରଣ ନ କରନ୍ତି ତେବେ ଆସନ୍ତା ଗୁରୁଦିବସ ଦିନଠାରୁ ଡ୍ରେସ୍ କୋଡ୍ ବ୍ୟବସ୍ଥାକୁ ବର୍ଜନ କରିବା ସହିତ ୬ ତାରିଖରୁ ହଜାର ହଜାର ଶିକ୍ଷୟିତ୍ରୀ ଶିକ୍ଷକ ବିଧାନସଭା ଘେରାଉ କରିବା ପାଇଁ ମହାସଂଘ ନିଷ୍ପତ୍ତି ନେଇଛି।

ମନେ ପଡ଼ନ୍ତି

ପ୍ରଥମ ଶ୍ରାଦ୍ଧବାର୍ଷିକୀ

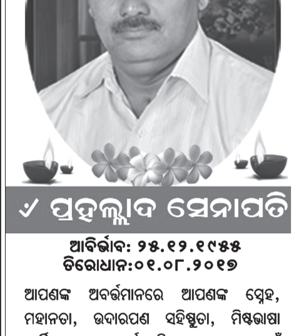
ସ୍ୱ ପ୍ରହଲ୍ଲାଦ ସେନାପତି

ଆବିର୍ଭାବ: ୨୫.୧୨.୧୯୫୫
ତିରୋଧାନ:୦୧.୦୮.୨୦୧୭

ଆପଣଙ୍କ ଅବର୍ତ୍ତମାନରେ ଆପଣଙ୍କ ସ୍ନେହ, ମହାନତା, ଉଦାରପଣ ସହିଷ୍ଣୁତା, ମିଷ୍ଟଭାଷା ଧାର୍ମିକ ଆସ୍ଥା ଓ କର୍ତ୍ତବ୍ୟନିଷ୍ଠା ଆମମାନଙ୍କ ପାଇଁ ପ୍ରେରଣାର ଉତ୍ସ ହୋଇ ରହିବ। ଆଜି ପ୍ରଥମ ଶ୍ରାଦ୍ଧବାର୍ଷିକୀରେ ଆପଣଙ୍କ ଅମର ଆତ୍ମାର ସଦ୍‌ଗତି ନିମନ୍ତେ ପ୍ରଭୁ ଶ୍ରୀଜଗନ୍ନାଥଙ୍କ ପାଦପଦ୍ମରେ ବିନମ୍ର ଭକ୍ତିପୂତ ଶ୍ରଦ୍ଧାଞ୍ଜଳି ଓ ପ୍ରାର୍ଥନା କରୁଛୁ।

-: ଶୋକସନ୍ତପ୍ତ :-
Shreemandir
ଶ୍ରୀମନ୍ଦିର ପରିବାର ଏବଂ ଆତ୍ମୀୟସ୍ୱଜନ
ମହାବୀର ବଜାର, ସାମନ୍ତରାପୁର, ଭୁବନେଶ୍ୱର-୨
ଧ-୫୩୬୩୬

ଏକାଦଶାହ ଉପଲକ୍ଷେ

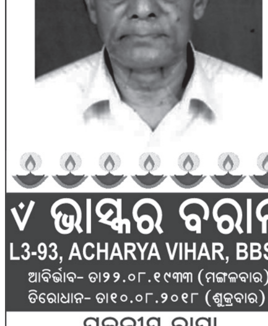
ସ୍ୱ ଭାସ୍କର ବରାଳ
L3-93, ACHARYA VIHAR, BBSR

ଆବିର୍ଭାବ- ତା୨୨.୦୮.୧୯୩୩ (ମଙ୍ଗଳବାର)
ତିରୋଧାନ- ତା୧୦.୦୮.୨୦୧୮ (ଶୁକ୍ରବାର)

ପୂଜନୀୟ ବାପା

ଆପଣଙ୍କର ସ୍ନେହ, ମହାନତା, ଉଦାରପଣ, ସହିଷ୍ଣୁତା, ଧାର୍ମିକ ଆସ୍ଥା ଓ କର୍ତ୍ତବ୍ୟନିଷ୍ଠତା ଆମ୍ଭମାନଙ୍କ ଜୀବନର ଚଲାପଥରେ ଅଭୁଲା ସ୍ମୃତି ହୋଇ ରହିଥାଉ। ଆପଣଙ୍କ ଅମର ଆତ୍ମାର ସଦ୍‌ଗତି ନିମନ୍ତେ ପ୍ରଭୁ ଶ୍ରୀ ଜଗନ୍ନାଥଙ୍କ ନିକଟରେ ବିନମ୍ର ପ୍ରାର୍ଥନା।

ଶୋକସନ୍ତପ୍ତ .... ପୁତ୍ର- ବିଷ୍ଣୁପଦ, ବିଭୁଦତ୍ତ, ବିଭୁତି, ଭୁପତି, ପୁତ୍ରବଧୂ- ପଦ୍ମାଳୟା, ତନୁଶ୍ରୀ, ସତ୍ୟଭାମା, ଝିଅ- ରୁପଶ୍ରୀ, ନାତି ଓ ନାତୁଣୀ- ସୃଷ୍ଟି, ବିବେକ, ବୈଭବ, ଶ୍ରୀରାମ, ତଥା ବନ୍ଧୁ ଓ ପରିବାରବର୍ଗ।
ଧ-୫୮୬୮

ଅଶ୍ରୁଳ ଶ୍ରଦ୍ଧାଞ୍ଜଳି

ସ୍ୱର୍ଗତ ଗଣପତି ବିଶ୍ୱାଳ
କାଳଷଣ୍ଡପୁର (ଆସିକା) ଗଞ୍ଜାମ
ତିରୋଧାନ: ୦୯।୦୮।୨୦୧୮

ଆଜି ଆପଣଙ୍କ ତିରୋଧାନର ଦ୍ୱାଦଶାହ ଦିବସରେ ଆପଣଙ୍କ ଅମର ଆତ୍ମାର ସଦ୍‌ଗତି ଲାଗି ଜଗତରନାଥ ଶ୍ରୀଜଗନ୍ନାଥଙ୍କ ଚରଣାରବିନ୍ଦରେ ଶତକୋଟି ପ୍ରଣତି ଜଣାଉଛୁ। ଅଭାଗା ପୁତ୍ର ଉଦୟନାଥ, ଲମ୍ବୋଦର, ସନ୍ତୋଷ, ପୁତ୍ରବଧୂ, ଝିଅ, ଜ୍ୱାଇଁ, ନାତି, ନାତୁଣୀ ଏବଂ ଆତ୍ମୀୟସ୍ୱଜନ।
ଧ-୭୯୪୩

ଏକାଦଶାହ ଅବସରରେ ଅଶ୍ରୁଳ ଶ୍ରଦ୍ଧାଞ୍ଜଳୀ

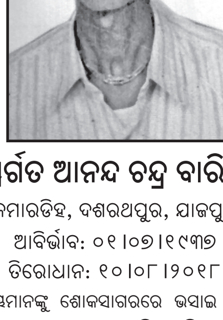
ସ୍ୱର୍ଗତ ଆନନ୍ଦ ଚନ୍ଦ୍ର ବାରିକ
କମାରଡିହ, ଦଶରଥପୁର, ଯାଜପୁର
ଆବିର୍ଭାବ: ୦୧।୦୭।୧୯୩୭
ତିରୋଧାନ: ୧୦।୦୮।୨୦୧୮

ଆମ୍ଭମାନଙ୍କୁ ଶୋକସାଗରରେ ଭସାଇ ୧୧ ଦିନ ହେଲା ଆପଣ ଆରପାରିକୁ ଚାଲିଗଲେଣି। ପ୍ରତି ମୁହୂର୍ତ୍ତରେ ଆପଣଙ୍କର ଅନୁପସ୍ଥିତିକୁ ଆମ୍ଭେ ଅନୁଭବ କରୁଛୁ। ଆଜି ଏକାଦଶାହ ତିଥିରେ ଆପଣଙ୍କ ପ୍ରତି ଅଶ୍ରୁଳ ଶ୍ରଦ୍ଧାଞ୍ଜଳି ଅର୍ପଣ କରି ଅମର ଆତ୍ମାର ସଦ୍‌ଗତି ନିମନ୍ତେ ପ୍ରଭୁ ଶ୍ରୀଜଗନ୍ନାଥଙ୍କ ନିକଟରେ ପ୍ରାର୍ଥନା କରୁଛୁ।
ଶୋକସନ୍ତପ୍ତ: ବନ୍ଧୁ ଓ ପରିବାରବର୍ଗ। ଧ-୭୯୪୫

ଏକାଦଶାହ ଉପଲକ୍ଷେ ଶ୍ରଦ୍ଧାଞ୍ଜଳି

ସ୍ୱର୍ଗତ ଦ୍ୱାରିକାନାଥ ନାୟକ
ଆବିର୍ଭାବ: ୧।୧୧।୧୯୪୫
ତିରୋଧାନ: ୧୦।୮।୨୦୧୮
Plot No GA 17
ଚନ୍ଦ୍ରଶେଖରପୁର, ଭୁବନେଶ୍ୱର

ଆପଣଙ୍କ ଆତ୍ମାର ଶାନ୍ତି ଓ ସଦ୍‌ଗତି ପାଇଁ ଶ୍ରୀଜଗନ୍ନାଥଙ୍କ ପଦାରବିନ୍ଦରେ ଆମ ସମସ୍ତଙ୍କ ବିନମ୍ର ପ୍ରାର୍ଥନା। ଆପଣଙ୍କ ଶୋକସନ୍ତପ୍ତ: ପରିବାରବର୍ଗ ଓ ଆତ୍ମୀୟସ୍ୱଜନ।
ଧ-୭୯୨୮

Your Classified Advertisement published in Dharitri will be listed free in Dharitri Online Edition: **www.dharitri.com**

ପ୍ରଥମ ପୃଷ୍ଠାରୁ...

ବିପର୍ଯ୍ୟୟ ପରେ ...

ହେଉଥିବା ମିଥ୍ୟା ଖବର ପ୍ରତି ସତର୍କ ରହିବା ଲାଗି ମୁଖ୍ୟମନ୍ତ୍ରୀ ଜନସାଧାରଣଙ୍କୁ ପରାମର୍ଶ ଦେଇଛନ୍ତି।

କେରଳ ବିପନ୍ନଙ୍କୁ ସହଯୋଗ କରିବା ଲାଗି ରବିବାର ଭାଟିକାନ୍ ସିଟି ପୋପ୍ ଫ୍ରାନ୍ସିସ୍ ବିଶ୍ୱ ସମୁଦାୟକୁ ଆହ୍ୱାନ ଦେଇଛନ୍ତି। ଏହାସହ ପ୍ରାକୃତିକ ବିପର୍ଯ୍ୟୟରେ ପ୍ରାଣ ହରାଇଥିବା ଏବଂ ପ୍ରଭାବିତ ହୋଇଥିବା ଲୋକଙ୍କ ପାଇଁ ସେଣ୍ଟ ପିଟର୍ସ ସ୍କୋୟାର୍‌ରେ ପୋପ୍ ସମୂହ ପ୍ରାର୍ଥନାର ଆୟୋଜନ କରିଥିଲେ।

କେରଳକୁ ରବିବାର ମଧ୍ୟ ଛୁଟିଛି ଚାରିଆଡୁ ସହଯୋଗ। କେରଳ ମୁଖ୍ୟମନ୍ତ୍ରୀ ରିଲିଫ୍ ପାଣ୍ଠିକୁ ପଶ୍ଚିମବଙ୍ଗ ସରକାର ୧୦ କୋଟି ଟଙ୍କା ଦାନ କରିବାକୁ ଘୋଷଣା କରିଥିବାବେଳେ ଜମ୍ମୁ-କଶ୍ମୀର ୨ କୋଟି, ଆନ୍ଧ୍ରପ୍ରଦେଶ ଆଇଏଏସ୍ ସଂଘର ସଦସ୍ୟମାନେ ଦିନକ ଦରମା ଦାନ କରିବାକୁ ଘୋଷଣା କରିଛନ୍ତି। ଅଭିନେତା ଶାହରୁଖ୍ ଖାନଙ୍କ ଜନକଲ୍ୟାଣକାରୀ ସଂସ୍ଥା ୨୧ ଲକ୍ଷ ଟଙ୍କା ଦେବାକୁ ଘୋଷଣା କରିଛି। ବଲିଉଡ୍ ଅଭିନେତା ଅମିତାଭ ବଚ୍ଚନ କେରଳବାସୀଙ୍କ ପାଇଁ ଚିନ୍ତାବ୍ୟକ୍ତ କରିବା ସହ ସହଯୋଗର ହାତ ବଢ଼ାଇବା ପାଇଁ ଜନସାଧାରଣଙ୍କୁ ନିବେଦନ କରିଛନ୍ତି। ୟୁଏଇ ପରେ ରବିବାର କାତାର ସରକାର କେରଳ ବିପନ୍ନଙ୍କ ପାଇଁ ୩୪.୮୯ କୋଟି ଟଙ୍କାର ସହାୟତା ଘୋଷଣା କରିଛନ୍ତି।

ଅତିରିକ୍ତ ୫ କୋଟି ...

- ୮ କୋଟି ବ୍ୟୟରେ ୫୦୦ ଏମ୍‌ଟି ପଲିଥିନ୍ ସିଟ୍
- ତାଲିକାରେ ୧୮୭ ନାଁ, ଫୋନ୍ ନମ୍ବର
- ସହାୟତା ପାଇଁ କେରଳ ଏସିଏସ୍‌ଙ୍କୁ ଚିଠି

ମେଟ୍ରିକ୍ ଟନ୍ (ଏମ୍‌ଟି) ପଲିଥିନ୍ ସିଟ୍ କେରଳକୁ ପଠାଇବା ପାଇଁ ମୁଖ୍ୟମନ୍ତ୍ରୀ ନିର୍ଦ୍ଦେଶ ଦେଇଛନ୍ତି। ଏ ନେଇ ମୁଖ୍ୟମନ୍ତ୍ରୀ କହିଛନ୍ତି ଯେ, ପ୍ରାକୃତିକ ବିପର୍ଯ୍ୟୟ କିପରି ଭାବେ ସାଧାରଣ ଜନତାଙ୍କୁ କ୍ଷତିଗ୍ରସ୍ତ କରିଥାଏ, ତାହା ଓଡ଼ିଶାବାସୀଙ୍କୁ ଭଲ ଭାବେ ଜଣା। କେରଳ ବନ୍ୟା ପ୍ରପୀଡିତଙ୍କ ପାଇଁ ଓଡ଼ିଶାର ସହାୟତା ହାତ ଜାରି ରହିବ ବୋଲି ମୁଖ୍ୟମନ୍ତ୍ରୀ କହିଛନ୍ତି। ଏସ୍‌ଆରସି, ବିପର୍ଯ୍ୟୟ ପରିଚାଳନା ବିଭାଗ ଏବଂ ଶ୍ରମ ବିଭାଗକୁ ବନ୍ୟାରେ ଫସିଥିବା ଓଡ଼ିଆଙ୍କ ସହାୟତା ପାଇଁ ସଜାଗ ରହିବା ଲାଗି ନିର୍ଦ୍ଦେଶ ଦେଇଛନ୍ତି।

ସେହିପରି ବନ୍ୟା ବିଭୀଷିକାରେ ଫସିଥିବା ଓଡ଼ିଆଙ୍କ ତାଲିକା ଜାରି କରିଛନ୍ତି ରାଜ୍ୟ ସରକାର। ରାଜସ୍ୱ ଓ ବିପର୍ଯ୍ୟୟ ପରିଚାଳନା ବିଭାଗର ସ୍ୱତନ୍ତ୍ର ପ୍ରଶାସନିକ ଅଧିକାରୀଙ୍କ ଦ୍ୱାରା ଏହି ତାଲିକା ପ୍ରକାଶ ପାଇଛି। ଏଥିରେ ୧୮୭ ଓଡ଼ିଆଙ୍କ ନାଁ, ଠିକଣା ଏବଂ ଫୋନ୍ ନମ୍ବର ଜାରି କରାଯାଇଛି। ଏଥିସହିତ ଫସି ରହିଥିବା ଲୋକଙ୍କୁ ସହାୟତା ପ୍ରଦାନ ପାଇଁ କେରଳ ବିପର୍ଯ୍ୟୟ ପ୍ରଶମନ ବିଭାଗୀୟ ଅତିରିକ୍ତ ମୁଖ୍ୟ ଶାସନ ସଚିବ(ଏସିଏସ୍)ଙ୍କୁ ଏହି ଚିଠି ଲେଖାଯାଇଛି। କେରଳ ବନ୍ୟା ବିଭୀଷିକାରେ ଓଡ଼ିଆଙ୍କ ଉଦ୍ଧାର ଏବଂ ଆପତକାଳୀନ ସହାୟତା ବ୍ୟତୀତ ରାଜ୍ୟ ସରକାରଙ୍କ ପକ୍ଷରୁ ଅନ୍ୟାନ୍ୟ ସାହାଯ୍ୟ ମଧ୍ୟ କରାଯାଇଛି।

ଶନିବାର ବନ୍ୟା ପ୍ରଭାବିତ ଲୋକମାନଙ୍କୁ ସହାୟତା ଦେବା ପାଇଁ ଓଡ଼ିଶା ସରକାରଙ୍କ ପକ୍ଷରୁ ମୁଖ୍ୟ ଅଗ୍ନିଶମ ଅଧିକାରୀଙ୍କ ନେତୃତ୍ୱରେ ୨୭୫ ଜଣିଆ ଅଗ୍ନିଶମ ସେବାଦଳକୁ କେରଳ ପଠାଯାଇଛି। ଉକ୍ତ ଦଳ ସେଠାରେ ପହଞ୍ଚି ଉଦ୍ଧାର କାର୍ଯ୍ୟ ଆରମ୍ଭ କରିଥିବା ଜଣାପଡିଛି। ଉଦ୍ଧାରକାରୀ ଦଳ ସହ ୭୬ଟି ପାୱାରବୋଟ୍, ୪୫ଟି ଟାୱାର ଲାଇଟ, ୨୩୪ଟି ଲାଇଫ ଜ୍ୟାକେଟ, ୧୩୭ ଲାଇଫ୍ ବୋଟ୍, ୩୧ ଲାଇଫ ଲାଇନ, ୩୦ ସ୍ଲିପିଙ୍ଗ ମ୍ୟାଟ୍, ୨ଟି ଏଗ୍ରିନେଟ, ୬ଟି ଟେଣ୍ଟ କଭର, ୨ଟି କମ୍ପ୍ରେସର ଏବଂ ଅନ୍ୟାନ୍ୟ ଆନୁଷଙ୍ଗିକ ସାମଗ୍ରୀ ପଠାଯାଇଥିବା ଜଣାପଡିଛି। ବିଶେଷ ତାଲିମ୍‌ପ୍ରାପ୍ତ ୨୪୪ ଅଗ୍ନିଶମ କର୍ମଚାରୀ ୬୫ ଉଦ୍ଧାରକାରୀ ବୋଟ୍ ଦ୍ୱାରା ସହାୟତା କରୁଥିବା ମୁଖ୍ୟମନ୍ତ୍ରୀଙ୍କ କାର୍ଯ୍ୟାଳୟ ପକ୍ଷରୁ କୁହାଯାଇଛି। ଅଗ୍ନିଶମ ବିଭାଗୀୟ ଡିଜି ବି.କେ. ଶର୍ମା ଓଡ଼ିଶା ଉଦ୍ଧାରକାରୀ ଦଳ ବନ୍ୟା ପ୍ରପୀଡିତଙ୍କୁ ସହାୟତା କରୁଥିବାର ଫଟୋ ରବିବାର ନିଜ ଟୁଇଟରରେ ଅପଲୋଡ୍ କରିଛନ୍ତି। ସେହିପରି କେରଳ ବନ୍ୟାରେ ଫସିଥିବା ଓଡ଼ିଆଙ୍କ ଲାଗି ସ୍ୱତନ୍ତ୍ର ରିଲିଫ କମିଶନ(ଏସ୍‌ଆର୍‌ସି)ଙ୍କ କାର୍ଯ୍ୟାଳୟ ପକ୍ଷରୁ ହେଲପ୍ ଲାଇନ ନଂ. ୧୦୭୦ ଓ ଦେୟଯୁକ୍ତ ନମ୍ବର ୦୬୭୪-୨୫୩୪୧୬୭ ଜାରି କରାଯାଇଛି।

ବନ୍ଦ ହେବ ୨ ହଜାର...

ସ୍ୱତନ୍ତ୍ର ପୋଷ୍ୟଗ୍ରହଣ ସଂସ୍ଥା ଓ ମୁକ୍ତ ଆଶ୍ରୟ ଆଦି ସିସିଆଇ ଅନ୍ତର୍ଭୁକ୍ତ। କିଶୋର ନ୍ୟାୟ (ଶିଶୁଙ୍କ ଯତ୍ନ ଓ ସୁରକ୍ଷା) ଆଇନ, ୨୦୧୫ ଅନୁସାରେ ସିଏଆର୍‌ଏ ସହ ସିସିଆଇଗୁଡ଼ିକର ସଂଯୋଗୀକରଣକୁ ବାଧ୍ୟତାମୂଳକ କରାଯାଇଛି। କିଶୋର ନ୍ୟାୟ ଆଇନ ଅନୁସାରେ ଶିଶୁ ଯତ୍ନ କେନ୍ଦ୍ରଗୁଡ଼ିକର ପଞ୍ଜୀକରଣ ୨୦୧୭ ଶେଷ ସୁଦ୍ଧା ସମ୍ପୂର୍ଣ୍ଣ କରିବାକୁ ପୂର୍ବରୁ ସୁପ୍ରିମକୋର୍ଟ ମଧ୍ୟ ନିର୍ଦ୍ଦେଶ ଦେଇଥିଲେ। କିନ୍ତୁ ନିର୍ଦ୍ଦେଶନାମାକୁ ସମ୍ପୂର୍ଣ୍ଣ ଭାବେ କାର୍ଯ୍ୟକାରୀ କରାଯାଇ ପାରିନାହିଁ। ଶିଶୁ ଅଧିକାର ସୁରକ୍ଷା ଜାତୀୟ କମିଶନଙ୍କ ତଥ୍ୟାନୁସାରେ, ଦେଶରେ ସମସ୍ତ ସିସିଆଇରେ ମୋଟ ୨,୩୨,୯୩୭ ଶିଶୁ ଅଛନ୍ତି। ତେବେ ବିନା କାଗଜପତ୍ରରେ ଚାଲିଥିବା ଏଭଳି ଅନୁଷ୍ଠାନଗୁଡ଼ିକରେ ଶିଶୁଙ୍କ ସୁରକ୍ଷାକୁ ନେଇ ବାରମ୍ବାର ପ୍ରଶ୍ନ ଉଠିବା ପରେ ବିଗତ କିଛିଦିନ ମଧ୍ୟରେ ୪୦ଟି ଅଣପଞ୍ଜୀକୃତ ଶିଶୁ ଯତ୍ନ ଗୃହକୁ ବନ୍ଦ କରାଯାଇଛି। ଆଉ କେତେକ ସଂସ୍ଥା ପଞ୍ଜୀକରଣ ପ୍ରକ୍ରିୟା ଆରମ୍ଭ କରିଛନ୍ତି। ଯେଉଁ ସଂସ୍ଥାଗୁଡ଼ିକ ନିର୍ଦ୍ଧାରିତ ସମୟ ସୀମା ମଧ୍ୟରେ ପଞ୍ଜୀକରଣ ନ କରିବେ ସେଗୁଡ଼ିକୁ ବେଆଇନ ଘୋଷଣା କରାଯାଇ ବନ୍ଦ କରାଯିବ ବୋଲି ଅଧିକାରୀ ଜଣକ ସୂଚନା ଦେଇଛନ୍ତି।

ବଜରଙ୍ଗ ଜିତିଲେ ...

ଇଭେଣ୍ଟରେ ମଧ୍ୟ ସ୍ୱର୍ଣ୍ଣ ଜିତିଥିଲେ। ହରିୟାଣାର ଏହି ୨୪ ବର୍ଷୀୟ ରେସଲର ଫାଇନାଲ ସମ୍ପୂର୍ଣ୍ଣ ରୂପେ ଆଧିପତ୍ୟ ବିସ୍ତାର କରି ଖେଳିଥିଲେ। ବୈଷୟିକ ଦୃଷ୍ଟିକୋଣରୁ ସେ ଅପେକ୍ଷାକୃତ ଉନ୍ନତ ପ୍ରଦର୍ଶନ କରିଥିଲେ। ଦମ୍‌ଦାର ପ୍ରଦର୍ଶନ କରି ବଜରଙ୍ଗ ସବୁ ବାଉଟ୍‌ରେ ଏକପାଖିଆ ବିଜୟ ହାସଲ କରିଥିଲେ। ସେ ଏହି କ୍ରମରେ ଉଜ୍‌ବେକିସ୍ତାନର ସିରୋଜିଦ୍ଦିନ ଖାସାନୋଭଙ୍କୁ ୧୩-୩, ତାଜିକିସ୍ତାନର ଫଏଜିଏଭ ଅବଦୁଲକୋସିମଙ୍କୁ ୧୨-୨ ଓ ମଙ୍ଗୋଲିଆର ଏନ ବାଟମାଗ୍‌ନାଇ ବାତୁଲ୍‌ଙ୍କୁ ୧୦-୦ରେ ପରାସ୍ତ କରି ମେଡାଲ ରାଉଣ୍ଡରେ ପ୍ରବେଶ କରିଥିଲେ।

ଅବଶ୍ୟ ଫାଇନାଲରେ ବଜରଙ୍ଗ ଜାପାନର ଡାଇଚିଙ୍କଠାରୁ ସାମାନ୍ୟ ସଂଘର୍ଷର ସମ୍ମୁଖୀନ ହୋଇଥିଲେ। ପ୍ରଥମେ ବଜରଙ୍ଗ ୬-୦ରେ ଅଗ୍ରଣୀ ହୋଇଥିଲେ। ତେବେ ଡାଇଚି ଲଢୁଆ ପ୍ରଦର୍ଶନ କରି ବଜରଙ୍ଗଙ୍କୁ ଅଟକାଇବାକୁ ସକ୍ଷମ ହୋଇଥିଲେ। ଫଳରେ ସେ ଜବରଦସ୍ତ ଚାପର ସମ୍ମୁଖୀନ ହୋଇଥିଲେ। ତେବେ ପରେ ସେ ପ୍ରତ୍ୟାବର୍ତ୍ତନ କରି ଫାଇନାଲ ବାଉଟକୁ ହାତେଇ ନେଇ ସ୍ୱର୍ଣ୍ଣିମ ସଫଳତା ହାସଲ କରିଥିଲେ।

ଏଥିସହ ବଜରଙ୍ଗ ତାଙ୍କ ଗୁରୁ ଯୋଗେଶ୍ୱର ଦତ୍ତଙ୍କ ସମକକ୍ଷ ହୋଇଛନ୍ତି। ଗତ ସଂସ୍କରଣରେ ଯୋଗେଶ୍ୱର ସ୍ୱର୍ଣ୍ଣ ପଦକ ହାସଲ କରିଥିଲେ। ପୂର୍ବରୁ ୧୯୭୮ ଓ ୧୯୮୬ରେ କରତାର ସିଂ, ୧୯୮୨ରେ ସତ୍‌ପାଲ ସିଂ, ୧୯୭୮ରେ ରାଜିନ୍ଦର ସିଂ, ୧୯୭୦ରେ ଚାଙ୍ଗଡି ରାମ ଓ ୧୯୬୨ରେ ମାରୁତି ମାନେ ଏସିଆଡ ସ୍ୱର୍ଣ୍ଣ ପଦକ ହାସଲ କରିଥିଲେ। ଏବେ ବଜରଙ୍ଗ ଏହି ତାଲିକାରେ ସାମିଲ ହେବାର ସୌଭାଗ୍ୟ ଲାଭ କରିଛନ୍ତି।

ଅନ୍ୟ ଭାରତୀୟ ରେସଲର ଅଭିଜ୍ଞ ସୁଶୀଲ କୁମାର (୭୪ କେ.ଜି.), ସନ୍ଦୀପ ତୋମାର (୫୭), ମୌସମ ଖାତ୍ରୀ (୯୭) ଓ ପବନ କୁମାର (୮୬)ରେ ଭଲ ପ୍ରଦର୍ଶନ କରିବେ ବୋଲି ଆଶା କରାଯାଉଥିଲେ ମଧ୍ୟ ଏମାନେ ଶେଷରେ ବିଫଳ ହୋଇଛନ୍ତି।

୫ ବର୍ଷରେ ମାରିଛି ...

ଏଠାରେ ଉକ୍ତ ୫ ବର୍ଷରେ ୨୧ ଅଣ୍ଡିରା, ୨୦ ମାଈ ଓ ୧୮ ଛୁଆକୁ ମିଶାଇ ୫୯ ହାତୀଙ୍କ ପ୍ରାଣ ଯାଇଛି। ୭୨ ଜଣ ମହିଳା ପୁରୁଷଙ୍କ ମୃତ୍ୟୁ ହାତୀ ଆକ୍ରମଣରୁ ହୋଇଛି। ଏହା ପଛକୁ ଦ୍ୱିତୀୟ ସ୍ଥାନରେ ରହିଛି ଆଠଗଡ଼। ଏହି ବନଖଣ୍ଡରେ ୧୪ ଅଣ୍ଡିରା, ୨୦ ମାଈ ଓ ୧୦ ଛୁଆ ସହ ମୋଟ୍ ୪୪ ହାତୀ ମରିଛନ୍ତି। ୧୩ଜଣ ମହିଳା ପୁରୁଷଙ୍କ ଜୀବନ ମଧ୍ୟ ଯାଇଛି। ସାତକୋଶିଆ ବନ୍ୟପ୍ରାଣୀ ବନଖଣ୍ଡରେ ୧୭ ହାତୀ ମୃତ୍ୟୁମୁଖରେ ପଡ଼ିଛନ୍ତି। ଏଥିରେ ୫ଟି ଅଣ୍ଡିରା, ୪ ମାଈ ଓ ୮ ଛୁଆ ଅଛନ୍ତି। ଏଠାରେ ୩ ମଣିଷଙ୍କ ମୃତ୍ୟୁ ହୋଇଛି। ସବୁଠୁ କମ୍ ସଂଘର୍ଷ ଘଟିଛି ମହାନଦୀ ବନଖଣ୍ଡ ଅଞ୍ଚଳରେ। ଏହି ବନଖଣ୍ଡରେ ଗତ ୫ ବର୍ଷ ମଧ୍ୟରେ ଗୋଟିଏ ମାତ୍ର ମାଈ ହାତୀର ଜୀବନହାନି ଘଟିଛି। ସେହିପରି କୌଣସି ମଣିଷ ଆକ୍ରମଣର ଶିକାର ହୋଇନାହାନ୍ତି।

ପରିବେଶବିତ୍‌ମାନଙ୍କ କହିବା ଅନୁଯାୟୀ, ଦୈନିକ ଖାଦ୍ୟ ଅନ୍ୱେଷଣ ପାଇଁ ହାତୀ ଜଙ୍ଗଲ ମଧ୍ୟରେ ୫୦ ରୁ ୬୦ କିଲୋମିଟର ଚାଲିଥାଏ। ଏହାଛଡ଼ା ଗୋଟିଏ ସ୍ଥାନରୁ ଅନ୍ୟ ସ୍ଥାନକୁ ଯିବାକୁ ସେମାନଙ୍କ ସ୍ୱତନ୍ତ୍ର ଚଲାପଥ ମଧ୍ୟ ରହିଛି। ଜଙ୍ଗଲ ସଙ୍କୁଚିତ ହେବା ଓ ମଣିଷର ଅବାଧ ପ୍ରବେଶ ଯୋଗୁ ଅନେକ ସମୟରେ ହାତୀ ସହ ମଣିଷର ମୁହାଁମୁହିଁ ହେଉଛି। ସେହିପରି ପର୍ଯ୍ୟାପ୍ତ ପରିମାଣର ଖାଦ୍ୟ ଅଭାବ ମଧ୍ୟ ସେମାନଙ୍କୁ ଗାଁ ଫସଲ ମୁହାଁ କରୁଛି। ଅନେକ ଚାଷୀ ନିଜ କଦଳୀ, ଧାନ, ଆଖୁ ଫସଲକୁ ସୁରକ୍ଷିତ ରଖିବା ପାଇଁ ଚାରିପଟେ ତାର ଘେରାଇ ବିଦ୍ୟୁତ୍ ସଂଯୋଗ କରୁଛନ୍ତି, ଯାହା ହାତୀଙ୍କ ପାଇଁ କାଳ ସାଜୁଛି। ସେହିପରି ଜଙ୍ଗଲରେ ଜନ୍ତୁ ଶିକାର ପାଇଁ ବସାଯାଇଥିବା ବିଦ୍ୟୁତ୍ ଫାଶ ଓ ଅଳ୍ପ ଉଚ୍ଚତାରେ ଟଣାଯାଇଥିବା ଉଚ୍ଚ କ୍ଷମତାସମ୍ପନ୍ନ ବିଦ୍ୟୁତ୍ ତାର ମଧ୍ୟ ହାତୀ ମୃତ୍ୟୁର ଅନ୍ୟତମ ବଡ଼ କାରଣ ହେଉଛି। ତେଣୁ ଏପରି ଘଟଣାକୁ ରୋକିବା ପାଇଁ ବନ ବିଭାଗ ପକ୍ଷରୁ ଅଧିକରୁ ଅଧିକ ସୋଲାର ଫେନସିଂ ଓ ଟ୍ରେଞ୍ଚ ଖୋଳା ଉପରେ ଗୁରୁତ୍ୱ ଦିଆଯାଉ। ଶାଗୁଆନ ଗଛ ବଦଳରେ ହାତୀ ଖାଇବାକୁ ଭଲପାଉଥିବା ବର, ଶାଳ, ବାଉଁଶ ଆଦି ଗଛ ଅଧିକ ସଂଖ୍ୟାରେ ଲଗାଯାଉ।

ଜଙ୍ଗଲ ପାଖ ଜମିରେ ଉଦ୍ୟାନ ଚାଷୀମାନେ ଆମ୍ବ, ପଣସ ଗଛ ନ ଲଗାଇ ଲେମ୍ବୁ, କମଳା ଓ ଲଙ୍କା ଚାଷ କରନ୍ତୁ। ରେଳପଥ, କେନାଲ, କଳକାରଖାନା ନିର୍ମାଣ ସମୟରେ ହାତୀ ଚଲାପଥ ପାଇଁ ବାଟ ରଖାଯାଉ। ଜଙ୍ଗଲ ପାଖ ଓ ଭିତର ଦେଇ ଯାଇଥିବା ସମସ୍ତ ବିଦ୍ୟୁତ୍ ତାରକୁ କେବୁଲରେ ପରିଣତ କରାଯାଉ। ଅଧିକରୁ ଅଧିକ ସଂଖ୍ୟକ ଫରେଷ୍ଟ ଗାର୍ଡ, ୱାଚରଙ୍କୁ ନିଯୁକ୍ତି ଦିଆଯାଇ ପାଟ୍ରୋଲିଂ ବଢ଼ାଯାଉ। ଟ୍ରେନ୍ ଧକ୍କାରୁ ହାତୀଙ୍କୁ ରକ୍ଷା କରିବା ପାଇଁ ଆଧୁନିକ ଜ୍ଞାନକୌଶଳର ବ୍ୟବହାର କରାଯାଉ। ଏହାଛଡ଼ା ଜଙ୍ଗଲ ନିକଟ ଗ୍ରାମବାସୀଙ୍କ ମଧ୍ୟରେ ବ୍ୟାପକ ସଚେତନତା ସୃଷ୍ଟି କରାଗଲେ ଏପରି ଲଢ଼େଇକୁ ହ୍ରାସ କରାଯିବା ସହ ହାତୀ ଓ ମଣିଷର ଅଯଥା ଜୀବନହାନିକୁ ରୋକାଯାଇ ପାରିବ ବୋଲି ପରିବେଶବିତ୍ ପ୍ରସନ୍ନ ବେହେରା ଓ ଅଶୋକ ଶତପଥୀ କହିଛନ୍ତି।

ଏ ସମ୍ପର୍କରେ ଅତିରିକ୍ତ ପ୍ରଧାନ ମୁଖ୍ୟ ବନ ସଂରକ୍ଷକ ଡ. ସୁଦର୍ଶନ ପଣ୍ଡା କହିଛନ୍ତି, ବର୍ତ୍ତମାନ ସମୟରେ ହାତୀ-ମଣିଷ ଲଢ଼େଇ ବଡ଼ ସମସ୍ୟା ଭାବେ ଉଭା ହୋଇଛି। ସେଥିପାଇଁ ସ୍କ୍ୱାଡ୍ ଗଠନ ସହିତ ପାଟ୍ରୋଲିଂକୁ ବଢ଼ାଯାଇଛି। ଅନୁଗୋଳ ସର୍କଲ ଭିତର ଦେଇ ଯାଇଥିବା ୩୭୮ କିଲୋମିଟର ବିଦ୍ୟୁତ୍ ତାରକୁ କେବୁଲରେ ପରିଣତ କରିବା ପାଇଁ ୪୦ କୋଟି ଟଙ୍କା ବିଦ୍ୟୁତ୍ ବିଭାଗକୁ ଦିଆଯାଇଥିବା ଡ. ପଣ୍ଡା ସୂଚନା ଦେଇଛନ୍ତି।

ବିଦ୍ୟୁତ୍ ଫାଶରେ ମାଈ ହାତୀ

ପୁରୁଣାକୋଟ ଥାନା ସାତକୋଶିଆ ଅଭୟାରଣ୍ୟ ଟିକରପଡା ରେଞ୍ଜ ବେହେରାସାହି ନିକଟରେ ରବିବାର ଅପରାହ୍ନରେ ଏକ ମାଈ ହାତୀର ମୃତ୍ୟୁ ଘଟିଛି। ଏହାର ବୟସ ୧୮ ବର୍ଷ ହେବ ବୋଲି ବିଭାଗ ପକ୍ଷରୁ ଜଣାପଡିଛି। ଜନ୍ତୁ ଶିକାର ପାଇଁ ବିଛାଯାଇଥିବା ବିଦ୍ୟୁତ୍ ତାର ସଂସ୍ପର୍ଶରେ ଆସି ଏହାର ମୃତ୍ୟୁ ଘଟିଥିବା ପ୍ରାଣୀ ବିଭାଗ ଉପନିର୍ଦ୍ଦେଶକ ଡ. ଭରତ ଚନ୍ଦ୍ର ଗଡନାୟକ କହିଛନ୍ତି। ଘଟଣାସ୍ଥଳରେ ରେଞ୍ଜର ଜୟନ୍ତ କୁମାର ପଟ୍ଟନାୟକ ପହଞ୍ଚି ହାତୀ ମୃତଦେହ ଜବତ କରିଥିଲେ। ଉପ ନିର୍ଦ୍ଦେଶକ ଡ. ଗଡନାୟକ ଏହାର ବ୍ୟବଚ୍ଛେଦ କରାଇଥିଲେ।

ଆଜିର ରାଶିଫଳ

ଜ୍ୟୋତିର୍ବିଦ୍ୟା ବିଶାରଦ ପ୍ରସନ୍ନ କୁମାର ମହାପାତ୍ର
ମଙ୍ଗରାଜପୁର ଶାସନ, କାଦୁଆ, ଗଞ୍ଜାମ

ମେଷ

କର୍ମକ୍ଷେତ୍ରରେ ଲାଗି ରହିଥିବା ପ୍ରତ୍ୟେକ ବିବାଦୀୟ ପରିସ୍ଥିତିର ଦୃଢ ମୁକାବିଲା କରି ସଫଳତା ହାସଲ କରିପାରିବେ। ପାରିବାରିକ କ୍ଷେତ୍ରରେ ମଧ୍ୟ ପରୋକ୍ଷ ଶତ୍ରୁତା ସାମୟିକ ବାଧା ସୃଷ୍ଟି କରିପାରେ। ବ୍ୟବସାୟ ଓ ପରିବହନରେ ମଧ୍ୟ ଶିଥିଳତା ମାନସିକ ଅଶାନ୍ତିର କାରଣ ହେବ । ହଜିଯାଇଥିବା ଜିନିଷର ସନ୍ଧାନ ପାଇପାରିବେ।

ବୃଷ

ସ୍ୱାସ୍ଥ୍ୟ ସମସ୍ୟା ଦୁଶ୍ଚିନ୍ତାର ମାତ୍ରାକୁ ବଢାଇଦେଇପାରେ। ପଡୋଶୀ,ବନ୍ଧୁ ପରିଜନମାନଙ୍କୁ ସାହାଯ୍ୟ କରି ଆତ୍ମସନ୍ତୋଷ ଲାଭ କରିବେ। ପୈତୃକ ସମ୍ପତ୍ତିକୁ କେନ୍ଦ୍ରକରି ଟଣାଓଟରା ଦେଖାଦେଇପାରେ। ବନ୍ଧୁଙ୍କ ଜରିଆରେ ପ୍ରତୀକ୍ଷିତ ଖବର ପାଇ ଖୁସି ହେବେ । ନିର୍ମାଣାଧୀନ କାର୍ଯ୍ୟ ଶେଷ ପର୍ଯ୍ୟାୟରେ ପହଞ୍ଚିବ ।

ମିଥୁନ

ବନ୍ଧୁମାନଙ୍କ ପରାମର୍ଶକ୍ରମେ ନୂତନ କର୍ମସଂସ୍ଥାନ ପାଇଁ ମନ ବଳିବ ଓ ଆନୁଷଙ୍ଗିକ ସାହାଯ୍ୟ ସହଯୋଗ ମଧ୍ୟ ପାଇବେ । ବ୍ୟବସାୟ ବାଣିଜ୍ୟ କ୍ଷେତ୍ରରେ ଉଚ୍ଚ ଫଳପ୍ରାପ୍ତି ହୋଇପାରେ। ନିକଟ ସମ୍ପର୍କୀୟମାନଙ୍କ ବିବାଦୀୟ କଥାରେ ମୁଣ୍ଡ ନ ପୂରାଇବା ଭଲ। କାମଗୁଡିକ ଠିକ୍ ଭାବରେ ସମ୍ପନ୍ନ ହେବାରେ ସାମାନ୍ୟ ହଇରାଣ ହରକତ ହେବାକୁ ପଡିପାରେ।

କର୍କଟ

ଅଧସ୍ତନ କର୍ମଚାରୀଙ୍କ ସହଯୋଗରୁ ଦୀର୍ଘଦିନର ଆଶା ଫଳବତୀ ହେବାରୁ ମନ ପ୍ରଫୁଲ୍ଲ ହୋଇଯିବ। ବନ୍ଧୁଙ୍କ ନିକଟରୁ କୌଣସି ଖବର ପାଇ ବିସ୍ମୟ ପ୍ରକାଶ କରିବେ। ପଡୋଶୀଙ୍କ ଶୁଖିଲା ଉପଦେଶ ଶୁଣି ମନରେ ବିରକ୍ତି ଆସିବ। ଶାରୀରିକ ପରିଶ୍ରମଜନିତ କ୍ଳାନ୍ତି ଅନୁଭବ କରିପାରନ୍ତି। ରପ୍ତାନି ବାଣିଜ୍ୟରେ ପ୍ରତିବନ୍ଧକର ସମ୍ମୁଖୀନ ହୋଇପାରନ୍ତି।

ସିଂହ

ପ୍ରତ୍ୟେକ କ୍ଷେତ୍ରରେ ଦୃଢ ମନୋବଳ ନେଇ କାମ କରିପାରିବେ। ପାରିବାରିକ କ୍ଷେତ୍ରରେ ସ୍ତ୍ରୀଙ୍କ ସାହାଯ୍ୟରୁ ମନୋବଳ ବୃଦ୍ଧି ପାଇବ। କର୍ମକ୍ଷେତ୍ରରେ ଧୀରପାଣି ପଥର କାଟେ ନୀତିରେ କାମ ହାସଲ କରି ଉପକୃତ ହେବେ। କେତେକ କ୍ଷେତ୍ରରେ ଆତ୍ମନିର୍ଭରଶୀଳ ହୋଇପାରନ୍ତି। ସଭାସମିତିରେ ଅପ୍ରିୟ ସତକଥା କହି ବିରୋଧୀ ହୋଇପାରନ୍ତି।

କନ୍ୟା

ପ୍ରତ୍ୟେକ କ୍ଷେତ୍ରରେ ସହମତିରେ କାମ କଲେ ଅପେକ୍ଷାକୃତ ସଫଳତା ପାଇପାରନ୍ତି। ପରୋକ୍ଷ ଶତ୍ରୁତା ଯୋଗୁ ସାମୟିକ ବ୍ୟସ୍ତତା ବୃଦ୍ଧି ପାଇବ। ବିବାଦୀୟ ଘଟଣା ଓ ମାଲିମକଦ୍ଦମାର ସମାଧାନ ହୋଇଯିବ। ମିଥ୍ୟା ଅଭିଯୋଗ ସକାଶେ ଅନ୍ୟ ଉପରେ ବିରକ୍ତି ପ୍ରକାଶ କରିପାରନ୍ତି। ତର୍କବିତର୍କ ଜନିତ ସହକର୍ମୀଙ୍କ ସହ ମନାନ୍ତର ଦେଖା ଦେଇପାରେ।

ତୁଳା

ଉନ୍ନତ ଚିନ୍ତା ଓ ପୂର୍ବପରିକଳ୍ପିତ ଯୋଜନା ତଥା ନୂତନ କର୍ମାରମ୍ଭ ଆଜିର ମୁଖ୍ୟ କାର୍ଯ୍ୟ ରହିବ। ପାଖ,ପଡୋଶୀଙ୍କ ସହାୟତାରେ ପାରିବାରିକ ତିକ୍ତତାର ସମାପ୍ତି ଘଟାଇବେ। କର୍ମକ୍ଷେତ୍ରରେ ଭୁଲ୍ ଖବର ପାଇ ସାମୟିକ ଭାବରେ ବିବ୍ରତ ହୋଇପାରନ୍ତି। ବ୍ୟବସାୟିକ କ୍ଷେତ୍ରରେ ଭ୍ରାତୃ ସମ୍ପର୍କୀୟ ଜଣେ ବନ୍ଧୁ ସାହାଯ୍ୟର ପ୍ରତିଶ୍ରୁତି ଦେବେ।

ବିଛା

ପରିଜନମାନଙ୍କ ସହ ଆନୁଷ୍ଠାନିକ କାର୍ଯ୍ୟ ସକାଶେ ଆଲୋଚନା କରିପାରନ୍ତି। ସହକର୍ମୀଙ୍କ ଅସଂଯତ କାର୍ଯ୍ୟକଳାପ ସମସ୍ୟାକୁ ବଢାଇ ଦେଇପାରେ। ଅନ୍ୟମନସ୍କତା କାରଣରୁ କେତେକ ଭୁଲ୍ କରିପାରନ୍ତି। ସାମାଜିକ ସ୍ତରରେ ବିଳମ୍ବରେ ହେଲେ ମଧ୍ୟ ଅଭୀଷ୍ଟ ସିଦ୍ଧି ଘଟିବ। ବ୍ୟବସାୟ, କଳା, ସଙ୍ଗୀତ କ୍ଷେତ୍ରରେ ସମସ୍ୟା ସମାଧାନ ହୋଇଯିବ।

ଧନୁ

ପାପଗ୍ରହ ପ୍ରଭାବରୁ ମାନସିକ ଅବସାଦ ଯୋଗୁ କୌଣସି କାମ ଉତ୍ସାହପ୍ରଦ ହେବ ନାହିଁ। ପୁଣି ସ୍ୱାସ୍ଥ୍ୟ ସମସ୍ୟା ବୃଦ୍ଧି ପାଇବା ହେତୁ ମାନସିକ ସୁସ୍ଥତା ବ୍ୟାହତ ହେବ। ପ୍ରଶାସନିକ ସ୍ତରରେ ଅପରାହ୍ନରେ ସମସ୍ୟାର ସମାଧାନ ହୋଇଯିବ। ସାମାଜିକ କ୍ଷେତ୍ରରେ ଅପମାନଜନକ ସ୍ଥିତିରୁ ସହସା ରକ୍ଷା ପାଇବେ। ପାରିବାରିକ ସ୍ତରରେ ଅର୍ଥାଭାବ ଯୋଗୁ ବିଚଳିତ ହେବେ।

ମକର

ପରିବାରରେ ଭୁଲ୍ ବୁଝାମଣାରୁ ଅଶାନ୍ତିକର ପରିବେଶ ସୃଷ୍ଟି ହେବ। ପ୍ରିୟଜନଙ୍କ ସହ ଆକସ୍ମିକ ଭାବରେ ଭ୍ରମଣ ସୁଯୋଗ ଲାଭ କରିବେ। ହିତୈଷୀମାନଙ୍କ ସହ ଆଳାପ ଆଲୋଚନାରେ ସମୟ କଟାଇବାର ଅବସର ପାଇବେ। କେତେକ କ୍ଷେତ୍ରରେ ଆତ୍ମନିର୍ଭରଶୀଳ ହୋଇପାରନ୍ତି। ବ୍ୟବସାୟିକ ସ୍ଥିତି ସୁଦୃଢ ରହିବା ସହ ଆର୍ଥିକ ଉନ୍ନତି ଘଟିପାରେ।

କୁମ୍ଭ

କର୍ମଜଞ୍ଜାଳ ବୃଦ୍ଧି ପାଇବା ଜନିତ ମନ ଭଲ ନ ଥିବା କାରଣରୁ ଉଦାସୀନ ରହିପାରନ୍ତି। ସାମାଜିକ ସ୍ତରରେ ପଦସ୍ଥ ବ୍ୟକ୍ତିଙ୍କ ସାନ୍ନିଧ୍ୟରୁ ଉପକୃତ ହେବେ। ପରିବାର ସକାଶେ ଧାର ଉଧାର କରିବାକୁ ପଡିପାରେ। ଧନ୍ଦାମୂଳକ ଶିକ୍ଷାରେ ସଫଳତା ଲାଭ କରିବେ। ଆଜି ଆକସ୍ମିକ ଭାବରେ ଦେବ ଦର୍ଶନ ସାଙ୍ଗକୁ ଭ୍ରମଣ ସୁଯୋଗ ଜୁଟିପାରେ।

ମୀନ
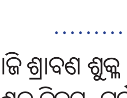
କର୍ମକ୍ଷେତ୍ରରେ ମନ କଥା ମନରେ ରଖି କାମ କରିବାକୁ ବାଧ୍ୟ ହୋଇପାରନ୍ତି। କେତେକ କ୍ଷେତ୍ରରେ ମଧ୍ୟ ହାତପାହାନ୍ତାରେ ସୁଯୋଗ ପାଇଲେ ମଧ୍ୟ ତାହାର ସଦ୍ ବ୍ୟବହାର କରିପାରିବେନାହିଁ। ରାଜନୈତିକ ସ୍ତରରେ ହଠାତ୍ ବିରାଧୀ ପକ୍ଷ ସକ୍ରିୟ ହୋଇ ଉଠିବେ। ଶୁଣାକଥାକୁ ବିଶ୍ୱାସ କଲେ ଅସୁବିଧାର ସମ୍ମୁଖୀନ ହୋଇପାରନ୍ତି।

ଆଜି ଶ୍ରାବଣ ଶୁକ୍ଳ ଦଶମୀ ସୋମବାର, ଅଗଷ୍ଟ ୨୦ ତାରିଖ, ବିଶ୍ୱ ମଶକ ଦିବସ, ପୂର୍ବତନ ପ୍ରଧାନମନ୍ତ୍ରୀ ରାଜୀବ ଗାନ୍ଧୀଙ୍କ ଜୟନ୍ତୀ ଓ ସଦ୍‌ଭାବନା ଦିବସ , ରାଶି ନକ୍ଷତ୍ର-ଜ୍ୟେଷ୍ଠା/ବିଛା, ମିଥୁନ ରାଶିର ଘାତବାର, ଦଶମୀର ଏକୋଦ୍ଦିଷ୍ଟ ଓ ପାର୍ବଣ ଶ୍ରାଦ୍ଧ, ସକାଳ ଘ୬।୫୦ମି. ମଧ୍ୟେ, ଘ୧।୫୦ମି. ଗତେ, ଘ୨।୪୩ମି. ମଧ୍ୟେ, ଘ୪।୪୩ମି. ଗତେ, ଘ୬।୨୨ମି. ମଧ୍ୟେ ଅମୃତବେଳା, ସକାଳ ଘ୮।୨୮ମି. ଗତେ, ଘ୧୦।୦୨ମି. ମଧ୍ୟେ ମାହେନ୍ଦ୍ରବେଳା । ଦିବା ଘ୭।୦୬ମି. ଗତେ, ଘ୮।୪୧ମି. ମଧ୍ୟେ ରାହୁକାଳ।

ଆଧୁନିକ ବିଜ୍ଞାନର ଚମତ୍କାରିତା ଯୋଗୁ ଅସମ୍ଭବ ସମ୍ଭବ ହୋଇପାରିଛି। ପିତାଙ୍କ ମୃତ୍ୟୁର ୩ ବର୍ଷ ପରେ ପୁତ୍ର ଜନ୍ମ ନେଇଛନ୍ତି। ଯଶ୍‌ଲୋକ ହସ୍ପିଟାଲରେ ମାତା ସୁପ୍ରିୟା ଜୈନ ସ୍ୱାମୀଙ୍କ ଶେଷ ସନ୍ତକ ଭାବେ ପୁତ୍ର ସନ୍ତାନ ଲାଭ କରିଛନ୍ତି। ତାଙ୍କ ସ୍ୱାମୀ ଗୌରବ ଏସ୍‌ଙ୍କର ୨୦୧୫ ଅଗଷ୍ଟ ମାସରେ ହୁବ୍‌ଲି ନିକଟରେ ଏକ କାର୍ ଦୁର୍ଘଟଣାରେ ମୃତ୍ୟୁ ଘଟିଥିଲା। ତେବେ ସେମାନେ ପୂର୍ବରୁ ଆଇଭିଏଫ୍ ପ୍ରଣାଳୀରେ ସନ୍ତାନ ଲାଭ ପାଇଁ ପ୍ରୟାସ କରିଥିଲେ। ଏହାର ନମୁନା ସମ୍ପୃକ୍ତ ଡାକ୍ତରଙ୍କ ପାଖରେ ସଂରକ୍ଷିତ ଥିଲା। ଏହାର ଉପଯୋଗ କରି ଗୌରବଙ୍କ ସନ୍ତାନ ସୁପ୍ରିୟା ପାଇପାରିଥିବା ଚିକିତ୍ସା କରୁଥିବା ଡାକ୍ତର ଫିରୁଜା ପାରେଖ ସୂଚିତ କରିଛନ୍ତି।

ସଂକ୍ଷେପରେ

ବଜ୍ରପାତ ନେଲା ୩ ଜୀବନ

ମୃତକଙ୍କ ମଧ୍ୟରେ ୨ ମହିଳା ଶ୍ରମିକ, ଜଣେ ଚାଷୀ

ବରଗଡ଼ ଅଫିସ୍/ସରଣ୍ଡା/ବୀରମହାରାଜପୁର (ଡି.ଏନ.ଏ.),୧୯।୮

ରବିବାର ଅପରାହ୍ନରେ ବଜ୍ରପାତ ଘଟି ବରଗଡ ଓ ସୁବର୍ଣ୍ଣପୁର ଜିଲାରେ ୩ଜଣଙ୍କ ଜୀବନ ଯାଇଛି । ମୃତକଙ୍କ ମଧ୍ୟରେ ୨ଜଣ ମହିଳା ଶ୍ରମିକ ଓ ଜଣେ ଚାଷୀ ରହିଛନ୍ତି। ବରଗଡ ଜିଲା ଅତାବିରା ଥାନା ଗୋଡ଼ଭଗା ଫାଣ୍ଡି ଅନ୍ତର୍ଗତ ନିଲେଇପାଲି ଗ୍ରାମର ଜଣେ ଚାଷୀଙ୍କ କ୍ଷେତରେ ଅପରାହ୍ନ ପ୍ରାୟ ୫ଟାରେ ମହିଳା ଶ୍ରମିକମାନେ ଧାନପହ୍ଲା ରୋଉଥିବା ବେଳେ ବଜ୍ରପାତ ଘଟିଥିଲା। ଘଟଣାସ୍ଥଳରେ ୨ମହିଳା ଶ୍ରମିକଙ୍କ ମୃତ୍ୟୁ ଘଟିଥିବା ବେଳେ ୩ଜଣ ଗୁରୁତର ହୋଇଥିଲେ। ମୃତକମାନେ ହେଲେ ନିଲେଇପାଲି କୁଡ଼ାପଡ଼ା ନିବାସୀ ହାଡୁ ମିର୍ଦ୍ଧାଙ୍କ ସ୍ତ୍ରୀ ମିନି(୪୮) ଓ ଜଗତ ମିର୍ଦ୍ଧାଙ୍କ ସ୍ତ୍ରୀ ସୁବଳୟା(୩୦)। ମୃତଦେହକୁ ବରଗଡ ଜିଲା ଡାକ୍ତରଖାନା ଶବ ସଂରକ୍ଷଣ ଗୃହରେ ରଖାଯାଇଛି । ସୋମବାର ବ୍ୟବଚ୍ଛେଦ କରାଯିବ । ଗୁରୁତର ୩ ମହିଳା ଶ୍ରମିକଙ୍କୁ ଚିକିତ୍ସା ପାଇଁ ବୁର୍ଲା ଭିମ୍‌ସାରକୁ ପଠାଯାଇଛି। ସେହିପରି ଅପରାହ୍ନରେ କ୍ଷେତରୁ କାମ ସାରି ଘରକୁ ଫେରୁଥିବା ବେଳେ ବଜ୍ରପାତ ହେବାରୁ ସୁବର୍ଣ୍ଣପୁର ଜିଲା ବୀରମହାରାଜପୁର ବ୍ଲକ ଲୁତୁରପଙ୍କ ଗାଁର ସୁବଳ ମହାକୁର(୬୦)ଙ୍କ ମୃତ୍ୟୁ ଘଟିଛି । ବୀରମହାରାଜପୁର ଉପଖଣ୍ଡ ଡାକ୍ତରଖାନାରେ ତାଙ୍କ ମୃତଦେହ ରଖାଯାଇଛି । ସୋମବାର ବ୍ୟବଚ୍ଛେଦ କରାଯିବ । ଏ ନେଇ ବୀରମହାରାଜପୁର ଥାନାରେ ଏକ ଅପମୃତ୍ୟୁ ମାମଲା (ନଂ.୫/୧୮) ରୁଜୁ ହୋଇଛି।

ସୋହେଲା ଗୁଳିମାଡ଼ ଘଟଣା

ଆଉ ଜଣେ ଅଭିଯୁକ୍ତ ଗିରଫ

ବରଗଡ଼ ଅଫିସ୍/ସୋହେଲା,୧୯।୮

ବରଗଡ଼ ଜିଲା ସୋହେଲାରେ ଜୁଲାଇ ୨୪ତାରିଖ ସଂଘଟିତ ଗୁଳିମାଡ଼ ଘଟଣାର ଅନ୍ୟତମ ଅଭିଯୁକ୍ତ ସଞ୍ଜୟ ଶାହାଙ୍କୁ ପୋଲିସ ଶନିବାର ବିଳମ୍ବିତ ରାତିରେ ବୁର୍ଲାରୁ ଗିରଫ କରିଛି। ଏହି ଘଟଣାରେ ଏବେ ବି ଆଉ ଜଣେ ଅଭିଯୁକ୍ତ ଫେରାର ଅଛନ୍ତି। ଏ ନେଇ ଏକ ମାମଲା (ନଂ.୧୧୧/୧୮) ରୁଜୁ କରି ଫେରାର ଥିବା ଅଭିଯୁକ୍ତଙ୍କୁ ଗିରଫ କରିବା ପାଇଁ ତନାଘନା ଚାଲିଛି ବୋଲି ପଦ୍ମପୁର ଏସ୍‌ଡ଼ିପିଓ ଲକ୍ଷ୍ମୀ ନାରାୟଣ ପଣ୍ଡା ସୂଚନା ଦେଇଛନ୍ତି। ସୂଚନାଯୋଗ୍ୟ, ଗତ ଜୁଲାଇ ୨୪ତାରିଖ ରାତିରେ ଅଶ୍ୱିନୀ, ସଞ୍ଜୟ ଏବଂ ଅନ୍ୟ ଜଣେ ଅଭିଯୁକ୍ତ ଏକ ବାଇକ୍‌ରେ ଆସି ହଠାତ୍ ଗୁଳିଚାଳନା କରିବାରୁ ସତ୍ୟନାରାୟଣ ଦାଶ ନାମକ ଜଣେ ଯୁବକ ଗୁରୁତର ଆହତ ହୋଇଥିଲେ । ତାଙ୍କୁ ପ୍ରଥମେ ବୁର୍ଲା ଓ ପରେ ଭୁବନେଶ୍ୱରର ଏକ ଘରୋଇ ହସ୍‌ପିଟାଲରେ ଚିକିତ୍ସା ପାଇଁ ଭର୍ତ୍ତି କରାଯାଇଥିଲା। ଅଭିଯୁକ୍ତମାନେ ପୂର୍ବ ଶତ୍ରୁତାର ପ୍ରତିଶୋଧ ନେବା ଉଦ୍ଦେଶ୍ୟରେ ସୋହେଲାର ମନ ମାଝିଙ୍କ ଉପରକୁ ଗୁଳିଚାଳନା କରିବାକୁ ଲକ୍ଷ୍ୟ ରଖିଥିବାବେଳେ ତାହା ସତ୍ୟନାରାୟଣଙ୍କ ଦେହରେ ବାଜିଥିଲା। ଉକ୍ତ ଘଟଣାରେ କୌଣସି ରାଜନୈତିକ ସମ୍ପୃକ୍ତି ନାହିଁ ବୋଲି ଗୁରୁବାର ଅନୁଷ୍ଠିତ ଏକ ଖବରଦାତା ସମ୍ମିଳନୀରେ ଏସ୍‌ପି ମୁକେଶ କୁମାର ଭାମୁ ସୂଚନା ଦେଇଥିଲେ।

୪ ଗୋରୁ ବୋଝେଇ ଟ୍ରକ୍ ଜବତ

ଜବତ ହୋଇଥିବା ଟ୍ରକ୍‌ରେ ଥିବା ଗୋରୁ।

- ଲୋକେ ଧରି ପୋଲିସ ଜିମା ଦେଲେ
- ମୁକ୍ତ ହେଲେ ୨୦୦ରୁ ଊର୍ଦ୍ଧ୍ୱ ଗୋରୁ

ଢେଙ୍କାନାଳ ଅଫିସ, ୧୯।୮

ଢେଙ୍କାନାଳ ଜିଲା ଗଁଦିଆ ଥାନା ଅଞ୍ଚଳରୁ ଚାଲାଣ ବେଳେ ଧରାପଡ଼ିଛି ୪ ଗୋରୁ ବୋଝେଇ ଟ୍ରକ। ଅଞ୍ଚଳବାସୀ ଟ୍ରକକୁ ପୋଲିସ ଜିମା ଦେଇଛନ୍ତି। ଗାଡ଼ିରେ ବୋଝେଇ ହୋଇଥିବା ୨୦୦ରୁ ଊର୍ଦ୍ଧ୍ୱ ଗୋରୁଙ୍କୁ ଛାଡ଼ି ଦିଆଯାଇଛି। ଏପରି ଘଟଣାକୁ ପୋଲିସ ହାଲ୍‌କା ଭାବେ ନେଉଥିବାରୁ ଅଞ୍ଚଳବାସୀଙ୍କ ମଧ୍ୟରେ ଚାପା ଉତ୍ତେଜନା ଦେଖାଦେଇଛି। ପୋଲିସ ଜାଣତରେ ଗୋ-ଚାଲାଣ ହେଉଥିବା ଅଞ୍ଚଳରେ ଚର୍ଚ୍ଚା ହେଉଛି।

ଗଁଦିଆ ଦେଇ ଯାଜପୁର, ଭଦ୍ରକକୁ ନିୟମିତ ଗୋରୁ ଚାଲାଣ ହେଉଛି। ପୂର୍ବରୁ ଗୋରୁ ବୋଝେଇ ଗାଡ଼ି ଦୁର୍ଘଟଣାଗ୍ରସ୍ତ ହେବାର ନଜିର ମଧ୍ୟ ରହିଛି। ଏହାକୁ ରୋକିବା ଦିଗରେ ପୋଲିସ ପଦକ୍ଷେପ ନେଉନାହିଁ। ରବିବାର ସକାଳେ ଓଡି ୦୫ ଏଏଚ୍ ୩୨୦୮, ଓଡି ୦୫ ଏଇ ୬୧୬୮, ଓଡି ୦୪ ଜେ ୬୦୯୧ ଏବଂ ଓଡି ୦୫ ଏଇ ୮୪୧୬ ନମ୍ବର ବିଶିଷ୍ଟ ଟ୍ରକ୍‌ରେ ଗୋରୁ ବୋଝେଇ କରି ଚାଲାଣ ହେଉଥିଲା। ଗ୍ରାମବାସୀ ଗାଡ଼ି ଅଟକ ରଖିଥିଲେ ମଧ୍ୟ କୌଶଳକ୍ରମେ ଅଭିଯୁକ୍ତମାନେ ଫେରାର ହୋଇଯାଇଥିଲେ। ଏ ନେଇ ନଂ. ୧୧୬/୧୮ରେ ମାମଲା ରୁଜୁ କରାଯାଇଛି।

ଏ ସଂକ୍ରାନ୍ତରେ ପୋରୁହଖୋଜ ପୂର୍ବତନ ସରପଞ୍ଚ ବଳରାମ ପରିଡ଼ା କୁହନ୍ତି, ବହୁବାର ଏ ନେଇ ପୋଲିସର ଦୃଷ୍ଟି ଆକର୍ଷଣ କରାଯାଇଛି। ଏହାକୁ ଥାନା ପକ୍ଷରୁ ଗୁରୁତ୍ୱ ଦିଆଯାଉନାହିଁ। ବିଶ୍ୱନାଥ ଜେନା, ଅଶୋକ ସାହୁ, ରତିକାନ୍ତ ସାହୁ, ମଳୟ ସିଂ, ପ୍ରଦୀପ ରାଉତ, ବିକାଶ ମିଶ୍ର, ଉମ୍ବରୁଧର ସେଠୀ ଗୋ-ଚାଲାଣ ରୋକିବାକୁ ଦାବି କରିଛନ୍ତି। ଏ ନେଇ ଥାନାଧିକାରୀ ନିରୁପମା ଜେନା କୁହନ୍ତି, ଗୋ-ଚାଲାଣରେ ପୋଲିସର ହାତ ଥିବା ଅଭିଯୋଗ ଅମୂଳକ। ନୋ-ଏଣ୍ଟ୍ରି ଥିବା ସତ୍ତ୍ୱେ କିଭଳି ଗାଡ଼ି ଆସୁଥିଲା ତାହା ଆଶ୍ଚର୍ଯ୍ୟଜନକ। ପୋଲିସକୁ ବଦନାମ କରିବା ପାଇଁ ଅପଚେଷ୍ଟା କରାଯାଉଛି। ସ୍ଥାନୀୟ ଅଞ୍ଚଳର ୬ଜଣ ଯୁବକ ରାତିରେ ଗୋରୁ ଚାଲାଣ ଗାଡ଼ି ପାର କରାଉଥିବା ସୂଚନା ମିଳିଛି। ସେ ସମ୍ପର୍କରେ ଖୋଳତାଡ଼ ଚାଲିଥିବା ଥାନାଧିକାରୀ କହିଛନ୍ତି।

ଏସ୍‌ସିବିରେ ତୃତୀୟ ଡେଙ୍ଗୁ ମୃତ୍ୟୁ

କଟକ ଅଫିସ, ୧୯।୮-

ରବିବାର ସନ୍ଧ୍ୟାରେ ଏସ୍‌ସିବି ମେଡିକାଲରେ ଡେଙ୍ଗୁ ରୋଗରେ ଆଉ ଜଣଙ୍କର ମୃତ୍ୟୁ ଘଟିଛି। ମୃତକ ହେଲେ ପ୍ରତିମା ସ୍ୱାଇଁ (୩୫)। ତାଙ୍କ ଘର କଟକ ଜିଲା ଟାଙ୍ଗୀ ବ୍ଲକ ଅନ୍ତର୍ଗତ ହରିଅନ୍ତା ଗ୍ରାମରେ। ପ୍ରତିମା ଶନିବାର ଅପରାହ୍ନ ୨ଟାରେ ଏସ୍‌ସିବିରେ ଭର୍ତ୍ତି ହୋଇଥିଲେ। ଅବସ୍ଥା ଗୁରୁତର ହେବାରୁ ତାଙ୍କୁ ଆଇସିୟୁକୁ ସ୍ଥାନାନ୍ତର କରାଯାଇଥିଲା। ସଙ୍କଟାପନ୍ନ ଅବସ୍ଥାରେ ରବିବାର ସନ୍ଧ୍ୟା ୬ଟାରେ ତାଙ୍କର ମୃତ୍ୟୁ ଘଟିଛି। ଏହା ଏସ୍‌ସିବିରେ ଚଳିତବର୍ଷର ତୃତୀୟ ଡେଙ୍ଗୁ ମୃତ୍ୟୁ ଓ କଟକ ପାଇଁ ପ୍ରଥମ। ଏସ୍‌ସିବିରେ ପ୍ରଥମ ଡେଙ୍ଗୁ ମୃତ୍ୟୁ ଗତ ଜୁନ ୨୪ରେ ଘଟିଥିଲା। ମୃତକ ଥିଲେ କେନ୍ଦୁଝର ଜିଲାର ତ୍ରୈଲୋକ୍ୟ ବାରିକ। ଦ୍ୱିତୀୟ ଡେଙ୍ଗୁ ମୃତ୍ୟୁ ଜୁଲାଇ ୯ରେ ଘଟିଥିବାବେଳେ ସେ ଥିଲେ ପୁରୀ ଜିଲାର ପ୍ରଶାନ୍ତ ମହାରଣା।

ରବିବାର ସନ୍ଧ୍ୟା ସୁଦ୍ଧା ଏସ୍‌ସିବି ମେଡିକାଲରେ ୮୬ ଡେଙ୍ଗୁ ରୋଗୀ ଚିକିତ୍ସିତ ହେଉଛନ୍ତି। ସେମାନଙ୍କ ମଧ୍ୟରୁ ୮୦ ଜଣ ୱାର୍ଡରେ ଥିବାବେଳେ ୬ ଜଣ ଆଇସିୟୁରେ ଭର୍ତ୍ତି ହୋଇଛନ୍ତି। ରବିବାର ୫୯ ରୋଗୀଙ୍କ ରକ୍ତ ନମୁନା ପରୀକ୍ଷା କରାଯାଇଥିଲା। ସେଥିରୁ ୨୦ ନମୁନାରେ ଡେଙ୍ଗୁ ପଜିଟିଭ ଚିହ୍ନଟ କରାଯାଇଛି। ପଜିଟିଭ ରୋଗୀଙ୍କ ମଧ୍ୟରୁ କଟକରୁ ୯ ଜଣ ଥିବାବେଳେ ଜଗତ୍‌ସିଂହପୁରରୁ ୩, ବାଲେଶ୍ୱରରୁ ୨, ଭଦ୍ରକ, ଢେଙ୍କାନାଳ, ଯାଜପୁର, କେନ୍ଦ୍ରାପଡ଼ା ଓ ମୟୂରଭଞ୍ଜ ଜିଲାରୁ ଜଣେ ଲେଖାଏ ରୋଗୀ ରହିଛନ୍ତି। ସେହିପରି ବିହାରର ଜଣେ ରୋଗୀଙ୍କ ନମୁନାରୁ ଡେଙ୍ଗୁ ପଜିଟିଭ ଚିହ୍ନଟ କରାଯାଇଛି।

୬ ଟନ୍ କେନ୍ଦୁପତ୍ର ଜବତ

ଜବତ କେନ୍ଦୁପତ୍ର ଟ୍ରକ୍ ସହ ପୋଲିସ ଅଧିକାରୀମାନେ।

- ଟ୍ରକ୍ ଚଢ଼ାଇ ମାରିଦେବାକୁ ଉଦ୍ୟମ
- ବର୍ତ୍ତିଗଲେ ଏସ୍‌ଆଇ, କନଷ୍ଟେବଲ
- ଗାଡ଼ିରୁ ମିଳିଲା ଏକାଧିକ ନମ୍ବର ପ୍ଲେଟ୍

ଢେଙ୍କାନାଳ ଅଫିସ, ୧୯।୮-

ଢେଙ୍କାନାଳ ଜିଲା ସଦର ଥାନା ଗୋବିନ୍ଦପୁର ଫାଣ୍ଡି ଅଧୀନ ୫୫ନଂ. ଜାତୀୟ ରାଜପଥର ବଳଦିଆବନ୍ଧ ନିକଟରୁ ଶନିବାର ବିଳମ୍ବିତ ରାତିରେ ପୋଲିସ ଏକ କେନ୍ଦୁପତ୍ର ବୋଝେଇ ୧୦ ଚକିଆ ଟ୍ରକ୍ ଜବତ କରିଛି। ଗାଡ଼ିରୁ ୬ଟନ୍‌ରୁ ଊର୍ଦ୍ଧ୍ୱ କେନ୍ଦୁପତ୍ର ଜବତ କରାଯାଇଛି। ଜବତ କେନ୍ଦୁପତ୍ରର ଆନୁମାନିକ ମୂଲ୍ୟ ୧୬ଲକ୍ଷ ୨୦ ହଜାର ଟଙ୍କା ହେବ। ପୋଲିସ ଜବତ ଟ୍ରକ୍‌କୁ ବନ ବିଭାଗ ଜିମା ଦେଇଛି।

କେନ୍ଦୁପତ୍ର ଚାଲାଣ ସମ୍ପର୍କରେ ସୂଚନା ପାଇ ପୋଲିସ କର୍ମଚାରୀ ଗୋବିନ୍ଦପୁର ନିକଟରେ ଛକି ରହିଥିଲେ। ଚଢ଼ାଉ ସମ୍ପର୍କରେ ସୂଚନା ପାଇ ଡ୍ରାଇଭର ପୋଲିସ କର୍ମଚାରୀଙ୍କ ଉପରକୁ ଗାଡ଼ି ଚଢ଼ାଇ ଦେବାକୁ ଉଦ୍ୟମ କରିଥିଲେ। ହେଲେ ସୌଭାଗ୍ୟବଶତଃ ଏଥିରୁ ଜଣେ ଏସ୍‌ଆଇ, କନଷ୍ଟେବଲଙ୍କ ସମେତ ଜଣେ ସ୍ଥାନୀୟ ଯୁବକ ବର୍ତ୍ତିଯାଇଛନ୍ତି। ପୋଲିସ ବାଇକ୍‌ରେ ପିଛା କରି ବଳଦିଆବନ୍ଧ ନିକଟରୁ ଟ୍ରକ୍‌କୁ ଧରିଥିଲା। ତେବେ ଚାଳକ ଓ ଜଣେ ଅଭିଯୁକ୍ତ କୌଶଳକ୍ରମେ ଫେରାର ହୋଇଯାଇଛନ୍ତି।

ଏ ସଂକ୍ରାନ୍ତରେ ଫାଣ୍ଡି ଅଧିକାରୀ ପ୍ରଶାନ୍ତ ଲେଙ୍କା କୁହନ୍ତି, ସ୍ଥାନୀୟ ଅଞ୍ଚଳର ଯୁବକ ସନ୍ତୋଷ ସ୍ୱାଇଁ ଏବଂ ପୋଲିସ କର୍ମଚାରୀଙ୍କ ସହାୟତାରେ କେନ୍ଦୁପତ୍ର ବୋଝେଇ ଟ୍ରକ ଜବତ କରାଯାଇଛି। ଯାଞ୍ଚରୁ ଏହା ୧ନଂ. ମାର୍କା କେନ୍ଦୁପତ୍ର ବୋଲି ଜଣାପଡ଼ିଛି। ଆଠମଲ୍ଲିକ ଅଞ୍ଚଳରୁ ଏହାକୁ ଅଣାଯାଉଥିବା ଅନୁମାନ କରାଯାଉଛି। ଟ୍ରକ୍ ଭିତରୁ ଏକାଧିକ ନମ୍ବର ପ୍ଲେଟ୍ ମିଳିଛି। ଜାଲ୍ ନମ୍ବର ପ୍ଲେଟ୍ ଲଗାଇ କେନ୍ଦୁପତ୍ର ଚାଲାଣ କରାଯାଉଥିବା ସନ୍ଦେହ କରାଯାଉଛି।

୪୮ ଘଣ୍ଟା ପ୍ରବଳ ବର୍ଷିବ

ଭୁବନେଶ୍ୱର, ୧୯।୮(ବ୍ୟୁରୋ)

ଉତ୍ତର-ପଶ୍ଚିମ ବଙ୍ଗୋପସାଗରରେ ସୃଷ୍ଟି ହୋଇଥିବା ଲଘୁଚାପ ଅବପାତ ରୂପ ନେଇଛି। ଏହାର ପ୍ରଭାବରେ ଆସନ୍ତା ୪୮ ଘଣ୍ଟା ମଧ୍ୟରେ ରାଜ୍ୟର ବିଭିନ୍ନ ସ୍ଥାନରେ ପ୍ରବଳରୁ ଅତି ପ୍ରବଳ ବର୍ଷା ହେବ। ଏହି ସମୟରେ ବଜ୍ରପାତ ହେବା ସହିତ ପବନ ବହିବ। ପବନର ବେଗ ଘଣ୍ଟା ପ୍ରତି ୩୫ରୁ ୪୫ କି.ମି. ରହିବ ବୋଲି ଭୁବନେଶ୍ୱର ଆଞ୍ଚଳିକ ପାଣିପାଗ କେନ୍ଦ୍ର ଆକଳନ କରିଛି।

ରବିବାର ରାତିରୁ ସୋମବାର ସକାଳ ସାଢେ ୮ଟା ମଧ୍ୟରେ ଦକ୍ଷିଣ ଓଡ଼ିଶାରେ ପ୍ରବଳରୁ ଅତି ପ୍ରବଳ ବର୍ଷିବ ବୋଲି ପାଣିପାଗ କେନ୍ଦ୍ର ଆକଳନ କରିଛି। ସେସବୁ ଜିଲାଗୁଡ଼ିକ ହେଲା, ମାଲକାନଗିରି, କୋରାପୁଟ, କଳାହାଣ୍ଡି, କନ୍ଧମାଳ, ବଲାଙ୍ଗୀର, ରାୟଗଡା, ଗଞ୍ଜାମ, ଗଜପତି, ପୁରୀ, ନୂଆପଡା, ନବରଙ୍ଗପୁର, ସମ୍ବଲପୁର, ବାଲେଶ୍ୱର, କେନ୍ଦୁଝର ଏବଂ ମୟୂରଭଞ୍ଜ ଜିଲାର ଗୋଟିଏ କିମ୍ବା ଦୁଇଟି ଜାଗାରେ ବର୍ଷା ହେବ। ଅପରପକ୍ଷରେ ମାଲକାନଗିରି, ରାୟଗଡା, ଗଞ୍ଜାମ ଏବଂ ଗଜପତି ଜିଲାର ଗୋଟିଏ କିମ୍ବା ଦୁଇଟି ସ୍ଥାନରେ ଅତିରୁ ଅତି ପ୍ରବଳ ବର୍ଷା ହେବ ବୋଲି ଭୁବନେଶ୍ୱର ଆଞ୍ଚଳିକ ପାଣିପାଗ କେନ୍ଦ୍ରର ପାଣିପାଗ ବିଶେଷଜ୍ଞ ରମେଶ କୁମାର ନାୟକ କହିଛନ୍ତି। ଏହାର ପରବର୍ତ୍ତୀ ସମୟରେ ପଶ୍ଚିମ ଓଡ଼ିଶା ସହିତ ଉପକୂଳ ଓଡ଼ିଶାରେ ବର୍ଷା ହେବ। ୨୪ ଘଣ୍ଟା ମଧ୍ୟରେ ଖୋର୍ଦ୍ଧା, ପୁରୀ, କଟକ, ଢେଙ୍କାନାଳ, ସୁନ୍ଦରଗଡ, ସମ୍ବଲପୁର, ଝାରସୁଗୁଡା, ଦେବଗଡ, ବଲାଙ୍ଗୀର, ନୂଆପଡା, ନବରଙ୍ଗପୁର, ଅନୁଗୋଳ, କେନ୍ଦୁଝର, ସୋନପୁର, ମାଲକାନଗିରି ଏବଂ ବରଗଡ ଜିଲାର ଗୋଟିଏ କିମ୍ବା ଦୁଇଟି ସ୍ଥାନରେ ପ୍ରବଳରୁ ଅତି ପ୍ରବଳ ବର୍ଷା ହେବ। ସେହିପରି ପଶ୍ଚିମ ଓଡ଼ିଶାର ବଲାଙ୍ଗୀର, ସମ୍ବଲପୁର, ଦେବଗଡ ଏବଂ ସୋନପୁର ଜିଲାର ଗୋଟିଏ କିମ୍ବା ଦୁଇଟି ସ୍ଥାନରେ ଅତିରୁ ଅତି ପ୍ରବଳ ବର୍ଷିବ ବୋଲି ଆଞ୍ଚଳିକ ପାଣିପାଗ କେନ୍ଦ୍ର କହିଛି। ଏନେଇ ଏ ସମସ୍ତ ଜିଲାର ଜିଲାପାଳଙ୍କୁ ସତର୍କ ରହିବା ପାଇଁ ପରାମର୍ଶ ଦିଆଯାଇଛି। ଆଗାମୀ ୪୮ ଘଣ୍ଟା ପରେ ବର୍ଷାର ମାତ୍ରା କମିଯିବ। କିନ୍ତୁ ଲଘୁଚାପ ପ୍ରଭାବରେ ରାଜ୍ୟରେ ୫ରୁ ୭ଦିନ ପର୍ଯ୍ୟନ୍ତ ବର୍ଷା ଲାଗି ରହିବ ବୋଲି ନାୟକ କହିଛନ୍ତି। ଅନ୍ୟପଟେ ରବିବାର ସନ୍ଧ୍ୟା ସୁଦ୍ଧା କୋରାପୁଟ ଜିଲାରେ ସର୍ବାଧିକ ୨୭ ମିମି ବର୍ଷା ହୋଇଥିବା ପାଣିପାଗ କେନ୍ଦ୍ର ପକ୍ଷରୁ ରେକର୍ଡ କରାଯାଇଛି। ବଲେଶ୍ୱରରେ ୧୨ମିମି, ପୁରୀରେ ୧୦ମିମି, ହୀରାକୁଦରେ ୧୦ମିମି, ବଲାଙ୍ଗୀରରେ ୮.୪ମିମି ଏବଂ ଅନୁଗୋଳରେ ୭ ମିମି ରେକର୍ଡ କରାଯାଇଛି।

ହୀରାକୁଦ ଡ୍ୟାମ ଜଳସ୍ତର ୬୧୮ ଫୁଟ

୪ ସ୍ଲୁଇସ୍ ଗେଟ୍ ଦେଇ ଜଳ ନିଷ୍କାସନ

ସମ୍ବଲପୁର,୧୯।୮(ବ୍ୟୁରୋ)-

ହୀରାକୁଦ ଡ୍ୟାମର ଜଳସ୍ତର ରବିବାର ମଧ୍ୟାହ୍ନ ୧୨ଟା ସୁଦ୍ଧା ୬୧୮.୦୦ ଫୁଟ ରହିଛି। ଉପରମୁଣ୍ଡ ଓ ତଳମୁଣ୍ଡରେ ବର୍ଷା ଅଧିକ ପରିମାଣରେ ବର୍ଷିଛି। ଜଳଭଣ୍ଡାରକୁ ପ୍ରତି ସେକେଣ୍ଡରେ ୧,୩୯,୪୦୯ କ୍ୟୁସେକ୍ ଜଳ ପ୍ରବେଶ କରୁଛି। ଏହାକୁ ଦୃଷ୍ଟିରେ ରଖି ଜଳଭଣ୍ଡାର କର୍ତ୍ତୃପକ୍ଷ ବାମପାର୍ଶ୍ୱର ୩ ଓ ଡାହାଣ ପାର୍ଶ୍ୱର ଗୋଟିଏ ସ୍ଲୁଇସ୍ ଗେଟ ଖୋଲିଛନ୍ତି। ଜଳଭଣ୍ଡାରରୁ ପ୍ରତି ସେକେଣ୍ଡରେ ୪ସ୍ଲୁଇସ୍ ଗେଟ୍ ସହ ବରଗଡ, ଶାସନ, ସମ୍ବଲପୁର ଡିଷ୍ଟ୍ରିବ୍ୟୁଟାରୀ, ପାୱାର ଚ୍ୟାନେଲ ମାଧ୍ୟମରେ ୭୭,୪୩୭ କ୍ୟୁସେକ୍ ଜଳ ନିଷ୍କାସନ କରାଯାଉଛି। ଗତ ୨୪ଘଣ୍ଟା ମଧ୍ୟରେ ସମ୍ବଲପୁର ଜିଲାରେ ୪୨୪.୬୬ ମିମି ବର୍ଷା ହୋଇଥିବା ରେକର୍ଡ କରାଯାଇଛି। ଜୁଜୁମୁରାରେ ୭୩.୦, ଧନକଉଡ଼ାରେ ୫୫.୧ ମିମି ବର୍ଷା ହୋଇଛି। ସେହିପରି ମାନେଶ୍ୱରରେ ୫୩.୨, ରେଙ୍ଗାଲି ୪୫.୦, ରେଢ଼ାଖୋଲରେ ୬୬.୦, କୁଚିଣ୍ଡାରେ ୧୩.୨, ଜମନକିରାରେ ୬୪.୦୬, ନାକଟୀଦେଉଳରେ ୫୫.୦ ମିମି ବର୍ଷା ହୋଇଥିବା ରେକର୍ଡ କରାଯାଇଛି। ବାମରା ବ୍ଲକ ଅଞ୍ଚଳରେ ବର୍ଷା ହୋଇନାହିଁ। ସମ୍ବଲପୁର, ବୁର୍ଲା, ହୀରାକୁଦ ସହରରେ ମଧ୍ୟାହ୍ନ ୧୨ଟା ସୁଦ୍ଧା ଖରା ପାଗ ଲାଗି ରହିଥିଲା। ବୁର୍ଲାସ୍ଥିତ ମୁଖ୍ୟ କଣ୍ଟ୍ରୋଲ ରୁମ୍ ପକ୍ଷରୁ ଏହି ସୂଚନା ଦିଆଯାଇଛି।

ନିରଞ୍ଜନ, ନରସିଂହଙ୍କୁ ଭେଟିଲେ ମୁକ୍ତିକାନ୍ତ

ଭୁବନେଶ୍ୱର,୧୯।୮(ବ୍ୟୁରୋ)

ରାଉରକେଲା ଯୁବକ ମୁକ୍ତିକାନ୍ତ ବିଶ୍ୱାଳ ଶନିବାର ମୁଖ୍ୟମନ୍ତ୍ରୀ ନବୀନ ପଟ୍ଟନାୟକଙ୍କୁ ଭେଟିବା ପରେ ରବିବାର ପ୍ରଦେଶ କଂଗ୍ରେସ କମିଟି(ପିସିସି) ସଭାପତି ନିରଞ୍ଜନ ପଟ୍ଟନାୟକ ଏବଂ ବିରୋଧୀ ଦଳ ନେତା ନରସିଂହ ମିଶ୍ରଙ୍କୁ ସାକ୍ଷାତ କରିଛନ୍ତି। ରାଉରକେଲାରେ ଦ୍ୱିତୀୟ ବ୍ରାହ୍ମଣୀ ସେତୁ ଏବଂ ଆଇଜିଏଚ୍‌କୁ ସୁପରସ୍ପେଶିଆଲିଟି ହସ୍ପିଟାଲରେ ପରିଣତ କରିବା ଦିଗରେ ପଦକ୍ଷେପ ନେବାକୁ ମୁକ୍ତିକାନ୍ତ ଦାବି କରିଛନ୍ତି। ଏହି ପ୍ରସଙ୍ଗକୁ ଆସନ୍ତା ବିଧାନସଭା ମୌସୁମୀ ଅଧିବେଶନ ସମୟରେ ଉଠାଯିବ ବୋଲି ନରସିଂହ ତାଙ୍କୁ ପ୍ରତିଶ୍ରୁତି ଦେଇଥିବା ଜଣାପଡିଛି। ସୂଚନାଯୋଗ୍ୟ ଯେ, ମୁକ୍ତିକାନ୍ତ ପଦଯାତ୍ରାରେ ଦିଲ୍ଲୀ ଯିବା ସମୟରେ ପ୍ରଧାନମନ୍ତ୍ରୀ ନରେନ୍ଦ୍ର ମୋଦି ତାଙ୍କୁ ସାକ୍ଷାତ୍ ଦେଇ ନ ଥିଲେ ଯାହାକୁ ନେଇ ନରସିଂହ ମିଶ୍ର ଏକ ଖବରଦାତା ସମ୍ମିଳନୀରେ ବର୍ଷିଥିଲେ। ପ୍ରଧାନମନ୍ତ୍ରୀ ରାଉରକେଲା ଆସି ପ୍ରତିଶ୍ରୁତି ଦେବାପରେ ମଧ୍ୟ ତାଙ୍କ କଥା ପାଳନ କରି ନ ଥିବାରୁ ନରସିଂହ ସମାଲୋଚନା କରିଥିଲେ। ଅନ୍ୟପଟେ କଂଗ୍ରେସର ବିଧାୟକ ଏବଂ କେତେକ ନେତା ନିଜ ହାତରୁ ଟଙ୍କା ଆଦାୟ କରି ଆଇଜିଏଚ୍ ହସ୍ପିଟାଲକୁ ସୁପରସ୍ପେଶିଆଲିଟି ହସ୍ପିଟାଲରେ ପରିଣତ କରିବାକୁ ପ୍ରୟାସ କରୁଥିବା କଥା କହିଥିଲେ।

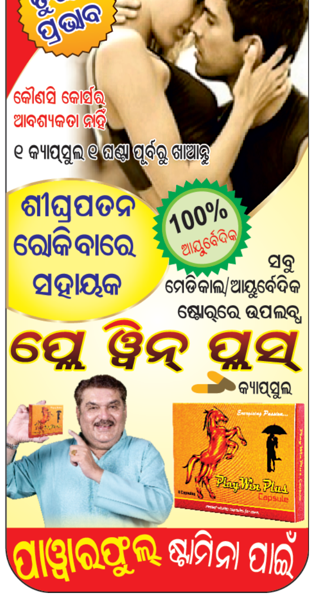

ପାରିହା ବା ମେହେନ୍ତର ଶ୍ରେଣୀର ଜଣେ ଆଧ୍ୟାତ୍ମିକ ବା ସଂସ୍କୃତିବନ୍ତ ମଣିଷ, ଆଧ୍ୟାତ୍ମିକ ମୂଲ୍ୟ ଅନୁସାରେ ଜଣେ ଅଣଆଧ୍ୟାତ୍ମିକ ଓ ସାଂସାରିକ ଲୋକ ଅଥବା ଜଣେ ସ୍ଥୂଳଚିତ୍ତ। ସଂସ୍କୃତିହୀନ ବ୍ରାହ୍ମଣଠାରୁ ମହତ୍ତର। ଜନ୍ମର ମହତ୍ତ୍ୱ ରହିଛି। କିନ୍ତୁ ସାରସତ୍ତ୍ୱ ରହିଛି ସ୍ୱୟଂ ମନୁଷ୍ୟ ଭିତରେ – ଅନ୍ତରାଳରେ ଥିବା ଆତ୍ମା ଭିତରେ ଏବଂ ତା ପ୍ରକୃତିରେ ଅଭିବ୍ୟକ୍ତି ଭିତରେ।

–ଶ୍ରୀଅରବିନ୍ଦ

ଜଳରେ ବୁଡ଼ିଛି କେରଳ

ପ୍ରକୃତି କ୍ରୋଧର ସଦ୍ୟ ଶିକାର ହୋଇଛି କେରଳ। ଭାରତର ଭୌଗୋଳିକ ସ୍ଥିତି ଦେଖିଲେ ମୌସୁମୀ ପ୍ରଥମେ ଏହି ରାଜ୍ୟକୁ ଛୁଇଁଥାଏ। ସେଥିପାଇଁ ଏହି ସମୟରେ କେରଳ ସବୁଜିମାରେ ଭରି ହୋଇଯାଇଥାଏ। କିନ୍ତୁ ଚଳିତବର୍ଷର ମୌସୁମୀ ବର୍ଷା ମାଲୟାଲୀଙ୍କ ପାଇଁ ଦୁଃଖ ଓ ଯନ୍ତ୍ରଣା ଆଣିଦେଇଛି। ପର୍ଯ୍ୟଟକଙ୍କ ମହଲରେ ଏହି ରାଜ୍ୟ 'ଈଶ୍ୱରଙ୍କ ନିଜସ୍ୱ ବାସସ୍ଥାନ' ଭାବେ ଲୋକପ୍ରିୟ। ଦେଖିବାକୁ ଗଲେ କେରଳୀମାନେ ଅତ୍ୟନ୍ତ ପରିଶ୍ରମୀ। ସେଠିକାର ନର୍ସ ବା ସେବିକାମାନେ ବିଶ୍ୱବ୍ୟାପୀ ବିଶେଷକରି ମଧ୍ୟପ୍ରାଚ୍ୟରେ ସେବା ପ୍ରଦାନ କରି ନିଜର ଏକ ସ୍ୱତନ୍ତ୍ର ପରିଚୟ ସୃଷ୍ଟି କରିପାରିଛନ୍ତି। ଅତ୍ୟନ୍ତ ସ୍ୱାଭିମାନୀ ହୋଇଥିବାରୁ ସେମାନେ ଏ ଦେଶର କାହାଠାରୁ ମାଗି ଚଳିବା ପାଇଁ ପସନ୍ଦ କରି ନ ଥାଆନ୍ତି। ମାତ୍ର ଏଥରର ପ୍ରବଳ ବନ୍ୟା ଯେଉଁଭଳି ଭାବେ ଭୟଙ୍କର ରୂପ ଧାରଣ କରିଛି, ତାହାକୁ ସମ୍ମୁଖୀନ ହେବା ପାଇଁ କେରଳ ଅପ୍ରସ୍ତୁତ ଥିବାରୁ ଅଦ୍ୟାବଧି ୩୫୦ ଜଣଙ୍କ ପ୍ରାଣହାନି ଘଟିଥିବା ବେଳେ ଅନେକ ହଜାର ଲୋକ ଗୃହଶୂନ୍ୟ ହୋଇପଡ଼ିଛନ୍ତି। ଆନ୍ଧ୍ରପ୍ରଦେଶ ଏବଂ ଓଡ଼ିଶା ଭଳି ରାଜ୍ୟ ସର୍ବଦା ପ୍ରାକୃତିକ ବିପର୍ଯ୍ୟୟର ସମ୍ମୁଖୀନ ହୋଇ ଆସୁଛନ୍ତି। ସେଥିପାଇଁ ବାଧ୍ୟ ହୋଇ ଏଭଳି ପରିସ୍ଥିତିକୁ ସାମ୍ନା କରିବା ସକାଶେ ପ୍ରସ୍ତୁତ ରହୁଛନ୍ତି। ହେଲେ କେରଳ ଏବେ ଏ ନେଇ ସଂଗ୍ରାମ କରୁଛି। ଗଣମାଧ୍ୟମରୁ ଦୃଶ୍ୟମାନ ଚିତ୍ରଗୁଡ଼ିକରେ ଯେଭଳି ଭାବେ ପାହାଡ଼ରୁ ଅତଡ଼ା ଖସିବା ଓ ବଡ଼ବଡ଼ କୋଠା ସମ୍ପୂର୍ଣ୍ଣ ଧୋଇ ହୋଇଯାଉଥିବା ଲକ୍ଷ୍ୟ କରାଯାଉଛି, ତାହା ବନ୍ୟାର ଗମ୍ଭୀରତାକୁ ସୂଚିତ କରୁଛି। ପରିବେଶକୁ ଅଣଦେଖା କରି ଉନ୍ନତି ପଛରେ ଧାଇଁଲେ ପ୍ରକୃତି କିଭଳି କୋପ କରୁଛି କେରଳ ବନ୍ୟା ଏହା ଜଣାଇଦେଇଛି। କିଛିବର୍ଷ ତଳକୁ ଗଲେ ସମାନ ପରିସ୍ଥିତି ଉତ୍ତରାଖଣ୍ଡରେ ଦେଖିବାକୁ ମିଳିଥିଲା। ନିର୍ମାଣ ଓ ବିକାଶକୁ ଅଗ୍ରାଧିକାର ଦିଆଯାଇ ଜଙ୍ଗଲ ଧ୍ୱଂସର ପରିଣାମ ସେଠାକାର ଲୋକଙ୍କୁ ଭୋଗିବାକୁ ପଡ଼ିଥିଲା।

କେରଳ ବନ୍ୟାରେ ରାଜ୍ୟର ୬୦ ପ୍ରତିଶତ ଅଞ୍ଚଳ ଭୀଷଣ କ୍ଷତିଗ୍ରସ୍ତ ହୋଇଛି। ବନ୍ୟା ପ୍ରଭାବିତ କେତେକ ଅଞ୍ଚଳର ଲୋକ ଏଭଳି ପ୍ରାକୃତିକ ବିପର୍ଯ୍ୟୟକୁ ନେଇ ସଚେତନ ନ ଥିବାରୁ ହେଲିକପ୍ଟରରେ ନିରାପଦ ସ୍ଥାନକୁ ଯିବାକୁ ଅନିଚ୍ଛା ପ୍ରକାଶ କରୁଥିବା ଦେଖିବାକୁ ମିଳୁଛି। ଯଦିଓ ବିଭିନ୍ନ ଆଡୁ ରିଲିଫ୍ ମିଳିବାରେ ଲାଗିଛି, ତଥାପି ଉଦ୍ଧାର ଓ ଥଇଥାନ ବ୍ୟବସ୍ଥାକୁ ସହଜ କରିବା ସେତେଟା ସମ୍ଭବ ହୋଇପାରୁନାହିଁ। ଏଭଳି ସ୍ଥଳେ ମନେପଡ଼େ ଓଡ଼ିଶାରେ ୧୯୯୯ରେ ହୋଇଥିବା ମହାବାତ୍ୟା । ଅପ୍ରସ୍ତୁତ ସରକାରୀ କଳ ସେତେବେଳେ ଲୋକଙ୍କ ପାଖରେ ଖାଦ୍ୟ ପହଞ୍ଚାଇବାରେ ସକ୍ଷମ ହୋଇ ନ ଥିଲା। କେନ୍ଦ୍ର ସରକାର ଏପରିକି ଅନ୍ତର୍ଜାତୀୟ ସ୍ତରରୁ ଆସିଥିବା ଅତ୍ୟାବଶ୍ୟକ ସାମଗ୍ରୀ ଠିକ୍ ଭାବେ ବଣ୍ଟା ଯାଇପାରି ନ ଥିଲା। ଯେତେବେଳେ ଲୋକେ ଖାଦ୍ୟ ପାଇଁ ଡହଳବିକଳ ହେଉଥିଲେ, ସେତେବେଳେ ଦୁର୍ନୀତିଗ୍ରସ୍ତ ଅମଲାତନ୍ତ୍ରୀ ଟଙ୍କା ଗୋଟାଇବାରେ ବ୍ୟସ୍ତ ଥିଲେ।

କେରଳ କଥା ଦେଖିଲେ ଏହାର ରାଜଧାନୀ ଥିରୁଭାନନ୍ତପୁରମ୍ ମଧ୍ୟ ବନ୍ୟାର ଦୁର୍ଦ୍ଦଶାରୁ ବର୍ତ୍ତିପାରି ନାହିଁ। ରେଳ ଷ୍ଟେଶନ ଜଳପ୍ଲାବିତ ହୋଇଥିବାରୁ ଯାତ୍ରୀମାନେ ନାନା ଅସୁବିଧାର ସମ୍ମୁଖୀନ ହୋଇଛନ୍ତି। ଦେଖିବାକୁ ଗଲେ ସେହି ରାଜ୍ୟରେ ପରିସ୍ଥିତି ଅତି ସଙ୍ଗିନ୍ ହେବା ପଛରେ ଅନେକ କାରଣ ରହିଛି। ଅସଂଖ୍ୟ କୋଠାବାଡ଼ି ଓ ନିର୍ମାଣ ଶିଳ୍ପର ବିକାଶ ସବୁଜ ପରିବେଶକୁ ନଷ୍ଟ କରି ଜଙ୍ଗଲ ଧ୍ୱଂସ କରିଛି। ସେଠାକାର ନଦୀର ବନ୍ୟାଜଳ ସ୍ଥିତି ଦେଖିଲେ ୨୬ ବର୍ଷ ପରେ ବୃହତ୍ ଇଦୁକି ଡ୍ୟାମ୍ ଗେଟ୍‌କୁ ଖୋଲା କରିଦିଆଯାଇଛି। ଏଥିସହିତ ରାଜ୍ୟର ୩୫ଟି ଡ୍ୟାମ୍ ଖୋଲା ରହିଥିବା ବେଳେ ବନ୍ୟା ପରିସ୍ଥିତିକୁ ଦେଖି ମୁଲ୍ଲାପେରିୟାର ଡ୍ୟାମ୍ ଦ୍ୱାରା ଜଳ ଛଡ଼ାଯିବାର ଆଶଙ୍କା ଉପୁଜିଲାଣି। ତାହାହେଲେ ପରିସ୍ଥିତି କିଭଳି ଅସମ୍ଭାଳ ହେବ ସହଜରେ ଅନୁମେୟ। ପର୍ଯ୍ୟଟନ ଶିଳ୍ପର ବିକାଶ ଲାଗି ପମ୍ପା ନଦୀକୁ ବିଭିନ୍ନ ଆଡୁ ବିପଦ ମାଡ଼ି ଆସିଲାଣି। ଦ୍ରୁତ ସହରୀକରଣର ଅନ୍ୟତମ ଦୃଷ୍ଟାନ୍ତ ଭାବେ କୋଚି ଉଭା ହୋଇଛି। ସହରର ନିର୍ମାଣ ଓ କଳେବର ବୃଦ୍ଧି ନିଶ୍ଚିତ ବନ୍ୟାକୁ ନିମନ୍ତ୍ରଣ କରିଚାଲିଛି। ଯେଉଁ କାରଣଗୁଡ଼ିକୁ ଅଣଦେଖା କରି ମଣିଷ ବିକାଶ କରିଚାଲିଛି ବୋଲି କହୁଛି, ଚଳିତ ଋତୁର ଅସ୍ୱାଭାବିକ ବର୍ଷା ବାସ୍ତବତା କ'ଣ ତାହା ଦେଖାଇ ଦେଇଛି। ଏଭଳିସ୍ଥଳେ ପରିବେଶ ସୁରକ୍ଷା ଲାଗି ବ୍ୟାପକ ସଚେତନତା ସୃଷ୍ଟି କରାଯିବା ହେଉଛି ଏକମାତ୍ର ପନ୍ଥା। ଏଥିସହିତ ରାଜ୍ୟ ସରକାରୀ କଳ ଅଦୃଶ୍ୟ ବିପର୍ଯ୍ୟୟକୁ ସାମ୍ନା କରିବା ଲାଗି ସମ୍ପୂର୍ଣ୍ଣ ପ୍ରସ୍ତୁତ ହେବା ଦରକାର। ଏପରି ବିପତ୍ତି କେବଳ ସରକାର ନୁହେଁ, ଜନସାଧାରଣଙ୍କ ପାଇଁ ଏକ ଶିକ୍ଷା ଆଣିଦେଇଛି। ତେଣୁ ଏହାକୁ ସମସ୍ତେ ହୃଦୟଙ୍ଗମ କରିବା ଆବଶ୍ୟକ।

କୌତୂହଳର ବିଷୟ ଯେ, କେରଳରେ ଜାତୀୟ ବିପତ୍ତି ଭଳି ପରିସ୍ଥିତି ଉପୁଜିଥିଲେ ମଧ୍ୟ କେନ୍ଦ୍ର ସରକାର ଏହା ଘୋଷଣା କରିନାହାନ୍ତି। ପ୍ରାରମ୍ଭିକ ପର୍ଯ୍ୟାୟରେ ମାତ୍ର ୨୬୦ କୋଟି ଟଙ୍କା କେନ୍ଦ୍ର ତରଫରୁ ଘୋଷଣା ହୋଇଥିବା ବେଳେ ଅଗଷ୍ଟ ୧୮ରେ ପ୍ରଧାନମନ୍ତ୍ରୀ ନରେନ୍ଦ୍ର ମୋଦି ଆଉ ୫୦୦ କୋଟି ଟଙ୍କା ଦିଆଯିବ ବୋଲି କହିଛନ୍ତି। ବାମପନ୍ଥୀ ଶାସନାଧୀନ ଏହି ରାଜ୍ୟରେ ବନ୍ୟାଜନିତ କ୍ଷୟକ୍ଷତି ୨୦,୦୦୦ କୋଟି ଟଙ୍କା ଟପିଥିବା ଆକଳନ କରାଯାଇଛି। ହେଲେ ମିଳିଥିବା ଏକ ସୂତ୍ରରୁ ଜଣାପଡ଼ିଛି ଯେ, ଘୋଷଣା କରାଯାଇଥିବା ଅର୍ଥ ମଧ୍ୟରୁ ମାତ୍ର ୮୦ କୋଟି ଟଙ୍କା ରାଜ୍ୟ ସରକାରଙ୍କ ପାଖରେ ପହଞ୍ଚିଛି। କେନ୍ଦ୍ରରେ କ୍ଷମତାସୀନ ହେବା ପରେ ନରେନ୍ଦ୍ର ମୋଦି ଗୁଜରାଟର ସର୍ଦ୍ଦାର ସରୋବର ଡ୍ୟାମ୍ ନିକଟରେ ସର୍ଦ୍ଦାର ବଲ୍ଲଭଭାଇ ପଟେଲ ଏବଂ ମହାରାଷ୍ଟ୍ରରେ ଶିବାଜୀଙ୍କ ପ୍ରତିମୂର୍ତ୍ତି ସ୍ଥାପନ ପାଇଁ ଅନେକ ହଜାର କୋଟି ଟଙ୍କା ଦେଇଛନ୍ତି। କେରଳରେ ଲୋକଙ୍କ ଜୀବନ ଦୁର୍ବିଷହ ହୋଇଯାଇଥିବା ବେଳେ ସେଥିପ୍ରତି କେନ୍ଦ୍ର ସରକାରଙ୍କ ବୈପିତୃକ ମନୋଭାବ ଏଥିରୁ ସ୍ପଷ୍ଟ ବାରି ହୋଇପଡ଼ିଛି। ଫଳରେ ଦେଶବାସୀ ଅନୁଭବ କଲେଣି ଯେ ମାନବୀୟ ସହାୟତାକୁ ରାଜନୀତି ବଳିଯାଇଛି। ଏଥିରୁ ବୁଝିବାକୁ ହେବ ଯେ ଭାରତର ଅଧିକାଂଶ ଲୋକଙ୍କୁ ସରକାର ରାଜନୈତିକ ଦୃଷ୍ଟିକୋଣରୁ ବିଚାର କରି ଦେଖିଥା'ନ୍ତି। କେଉଁ ଲୋକ ସରକାରଙ୍କଠାରୁ ସେବା ଓ ସୁରକ୍ଷା ପାଇବାକୁ ଯୋଗ୍ୟ, ତାହା ନିର୍ଭର କରିଥାଏ ସେମାନେ କାହାକୁ ଭୋଟ ଦେଇଛନ୍ତି।

ଆଜି ପ୍ରକୃତିର ରୋଷ ଦେଖିଲେ ସମସ୍ତେ ବୁଝିବା ଦରକାର ଯେ, ଅର୍ଥନୈତିକ ଅଭିବୃଦ୍ଧି ନେଇ ଅତ୍ୟଧିକ ଲୋଭରେ ପଡ଼ିଥିବା ମଣିଷ ପରିବେଶର ସନ୍ତୁଳନକୁ କିଭଳି ବିଗାଡ଼ି ଚାଲିଛନ୍ତି। ଏହା ବିଶେଷକରି ଭାରତବର୍ଷରେ ଦେଖାଯାଉଛି। ପାଶ୍ଚାତ୍ୟ ରାଷ୍ଟ୍ରରେ ପରିବେଶ ପ୍ରତି ଶ୍ରଦ୍ଧା ବଢ଼ିବାରେ ଲାଗିଲାଣି। ଏଭଳି ସ୍ଥଳେ ଭାରତରେ ସମସ୍ତେ ସରକାରଙ୍କୁ କେବଳ ସମାଲୋଚନା କରିବା ପରିବର୍ତ୍ତେ ପ୍ରକୃତି ପ୍ରତି ସଚେତନ ଓ ଯତ୍ନବାନ୍ ହେବା ଅବଶ୍ୟମ୍ଭାବୀ ହୋଇପଡ଼ିଲାଣି।

ଓଡ଼ିଆ ବିଶ୍ୱବିଦ୍ୟାଳୟ: ଅସ୍ପଷ୍ଟ ଆଭିମୁଖ୍ୟ

ଦେବୀପ୍ରସାଦ ଦାଶ

ସତ୍ୟବାଦୀରେ ଓଡ଼ିଆ ବିଶ୍ୱବିଦ୍ୟାଳୟ ପ୍ରତିଷ୍ଠା ହେବ ଶୁଣି ସେ ଅଞ୍ଚଳର ଅନେକଙ୍କ ପରି ମୁଁ ବି ଉଲ୍ଲସିତ। ଏହି ଐତିହାସିକ ନିର୍ଣ୍ଣୟ ପାଇଁ ଐତିହ୍ୟ କ୍ୟାବିନେଟ୍ ନିଶ୍ଚୟ ଧନ୍ୟବାଦାର୍ହ। କିନ୍ତୁ ଏହି ବିଶ୍ୱବିଦ୍ୟାଳୟର ସମ୍ଭାବ୍ୟ ଭୂମିକା, କର୍ମପରିସର, ପ୍ରଭାବ ଓ ଉତ୍ତରଦାୟିତ୍ୱକୁ ନେଇ ମନ ଭିତରେ କେତେ ପ୍ରଶ୍ନ ଉଙ୍କି ମାରୁଛି।

ବିଶ୍ୱବିଦ୍ୟାଳୟଟିଏ ତା'ର ଆଖପାଖ ଅଞ୍ଚଳ ଉପରେ କି ପ୍ରଭାବ ପକାଇବ, ତାହା ବିଚାର୍ଯ୍ୟ। ଏହା ପ୍ରାଚୀନ ରାଜରାଜୁଡ଼ା ସଂସ୍କୃତିରେ ପରିପୁଷ୍ଟ ସାମାଜିକ ବ୍ୟବସ୍ଥାର ଅଂଶଟିଏ। ଦେଶ ସ୍ୱାଧୀନ ହେଲାଠାରୁ ସତେ ଯେମିତି ସେ ବ୍ୟବସ୍ଥାର ଚକ–ଅଖ ହୁଗୁଳି ଯାଇଛି। ଗ୍ରାମ୍ୟ ପରିବେଶଟି ବୌଦ୍ଧିକ ଓ ସାମାଜିକ ଦୃଷ୍ଟିରୁ ଅବକ୍ଷୟମୁଖୀ ହୋଇଛି। ଏବେ ବି ବଞ୍ଚିଛି କିଛି ପୁରୁଣାକାଳିଆ ବିଶ୍ୱାସ, ଜାତିଆଣ ବାଛବିଚାର, ଆର୍ଥିକ ବୈଷମ୍ୟ ଓ ସାଧାରଣ ମଣିଷର ହତାଶାଭାବ। ଅବଶ୍ୟ ନୂଆ ଯୁଗର ବିଜୁଳି, କେନାଲ ପାଣି, ଅଙ୍ଗନୱାଡ଼ି, ଢଳେଇ ରାସ୍ତା, ପକ୍କାଘର, ମୋବାଇଲ ଫୋନ ଏସବୁ ଆସିଛି। କିନ୍ତୁ ତା' ସହିତ ଆସିଛି ଠିକାଦାରି, ଭୋଟ୍ ବେପାର, ନିଶାଖୋରି, ଦାଦାଗିରି ଓ ନାନାଦି ବିଶୃଙ୍ଖଳା। ବାଟବଣା ହୋଇଛି ସାମନ୍ତବାଦୀ ପାରସ୍ପରିକତା ଉପରେ ପର୍ଯ୍ୟବସିତ ଜୀବନଧାରା। ସେଠି ଧସେଇ ପଶିଛି ଅନୁଦାନ ଉପରେ ଆଶ୍ରାକରି ଜିଇବାର ଓ ଧରାଧରି କରି ସୁବିଧା ହାସଲ କରିନେବାର ଏକ ନୂଆ ଧାରା। ଆଉ ଇଏ କ'ଣ ଖାଲି ଆମ ଗାଁର କଥା ? ଏହି ପ୍ରେକ୍ଷାପଟରେ ନୂଆ ବିଶ୍ୱବିଦ୍ୟାଳୟଟିଏ ତା'ର ବାହ୍ୟ ପରିବେଶରେ କ'ଣ ସବୁ ପରିବର୍ତ୍ତନ ଆଣିବ ? ସ୍ଥାନୀୟ ଅଞ୍ଚଳର ବୌଦ୍ଧିକ ଓ ସାମାଜିକ ଅସଙ୍ଗତିଗୁଡ଼ିକୁ ବୁଝି ସେଠାରେ ଏକ ସ୍ୱାଭିମାନୀ ସମାଜର ପୁନର୍ଗଠନ ପାଇଁ ନୂଆ ଉତ୍ସାହ ଓ ଗତିଶୀଳତା ଆଣିପାରିବ କି ?

ଏହାପରେ ଆସୁଛି ବିଶ୍ୱବିଦ୍ୟାଳୟର ଭିତିରି ଦୁନିଆ କଥା। ବିଶ୍ୱବିଦ୍ୟାଳୟ ଏକ ସ୍ୱତନ୍ତ୍ର ପ୍ରଜାତିର ସଙ୍ଗଠନ। ଅନ୍ୟ ପ୍ରଜାତିର ସଙ୍ଗଠନମାନଙ୍କ କ୍ଷେତ୍ରରୁ ସଂଗୃହୀତ ଅନୁଭୂତି ବା ଅନ୍ତର୍ଦୃଷ୍ଟିସବୁ ବିଶ୍ୱବିଦ୍ୟାଳୟ କ୍ଷେତ୍ରରେ ଲଦି ଦିଆଯାଇ ନ ପାରେ। ବିଶ୍ୱବିଦ୍ୟାଳୟ ହେଉଛି ଶିକ୍ଷାର ଏକ ମନ୍ଦିର ଏବଂ ଆମ ପୂର୍ବସୂରୀମାନଙ୍କ ବୌଦ୍ଧିକ ସମ୍ପଦର ଗନ୍ତାଘର। ଏହା ହେଉଛି ମଣିଷଜାତିର ମହାନ ପରମ୍ପରାକୁ ପ୍ରତିଫଳିତ କରୁଥିବା କଳା, ସଂସ୍କୃତି ଓ ବିଜ୍ଞାନର ଆଧାରପାତ୍ର। ସେଥିସହ ଭବିଷ୍ୟତର ପରିକଳ୍ପନାଗୁଡ଼ିକୁ ରୂପରେଖ ଦେବା ସକାଶେ ଏହା ମଧ୍ୟ ଏକ ପ୍ରୟୋଗଶାଳା। ଏପରି ସଙ୍ଗଠନଟିଏ ପ୍ରାଚୀନ, ବର୍ତ୍ତମାନ ଓ ଭବିଷ୍ୟତ ଜଗତର ସୂତ୍ରଧର। ତେଣୁ ବିଗତ, ସ୍ଥିତ ତଥା ଅନାଗତ ମଣିଷର କର୍ମ, ଜ୍ଞାନ, ଭକ୍ତି, ଉଦ୍ୟମ, ବିଚାର, ସ୍ୱପ୍ନ, ସଂଘର୍ଷ, ଉତ୍ଥାନ, ପତନ ସବୁକିଛି ଏହାର ଧ୍ୟାନ ଆକର୍ଷଣ କରିବା କଥା। କିନ୍ତୁ ଯେହେତୁ ଐତିହ୍ୟ ଶବ୍ଦଟି ମୂଳରୁ ଏହି ନୂଆ ବିଶ୍ୱବିଦ୍ୟାଳୟର ଜନ୍ମପଞ୍ଜିକାରେ ଲାଗିଗଲାଣି, ଏଥିରୁ ପ୍ରଶ୍ନ ଉଠେ, ଆମ ନୂଆ ବିଶ୍ୱବିଦ୍ୟାଳୟ କ'ଣ କେବଳ ପ୍ରାଚୀନ ଓ ଜନମାନସରୁ ବିସ୍ମୃତ ଓଡ଼ିଆ ଭାଷା ଓ ସଂସ୍କୃତିର ଚର୍ଚ୍ଚାରେ ନିଜକୁ ନିୟୋଜିତ ରଖିବ ନା ଓଡ଼ିଶା ତଥା ଓଡ଼ିଶା ବାହାରେ ପ୍ରବହମାନ ଜୀବନ୍ତ ଓଡ଼ିଆ ସାଂସ୍କୃତିକ ଧାରାମାନଙ୍କରେ ସାମିଲ ହେବ? ଭବିଷ୍ୟତ ନିର୍ମାଣରେ ଏହାର ସକ୍ରିୟ ଭୂମିକା କ'ଣ ରହିବ ?

ଆଜିକାଲିର ଗଣତାନ୍ତ୍ରିକ ବିଚାରଧାରାରେ, ସାର୍ବଜନିକ ଧନରେ ନିର୍ମିତ ଅନୁଷ୍ଠାନଟିଏ ଲୋକଙ୍କର କେଉଁ ଉପକାରରେ ଆସୁଛି ତାହା ଅନୁଷ୍ଠାନର କର୍ମକର୍ତ୍ତା ନିୟମିତ ଭାବରେ ସ୍ପଷ୍ଟ କରିବାକୁ ବାଧ୍ୟ। ଭାରତରେ ଔପନିବେଶିକ ସମୟରୁ ପ୍ରଚଳିତ ବିଶ୍ୱବିଦ୍ୟାଳୟ ନିୟାମକ ବ୍ୟବସ୍ଥା ସେହି ଦିଗରେ ବିଶ୍ୱବିଦ୍ୟାଳୟଗୁଡ଼ିକୁ ପ୍ରଚୋଦିତ କରି ନ ପାରିବାରୁ ଏବେ ଦିଲ୍ଲୀରେ ତା'ର ବିଲୟ ଓ ନବୀକରଣର କ୍ଷେତ୍ର ପ୍ରସ୍ତୁତ ହେଲାଣି। ଆମ ରାଜ୍ୟରେ ତଥା ଦେଶରେ ଅନେକ ବିଶ୍ୱବିଦ୍ୟାଳୟ ରହିଛି, ଯାହା ଲୋକଙ୍କର କେଉଁ ଉପକାର କରୁଛି ତାହା ସ୍ପଷ୍ଟ କରିବାକୁ ଅସମର୍ଥ। ଭବିଷ୍ୟତର ସରକାର ଏଭଳି ଅନୁଷ୍ଠାନରୁ ହୁଏତ ସମ୍ବଳ ପ୍ରତ୍ୟାହାର କରିନେବାକୁ ଚାହିଁବ ବା ସେଗୁଡ଼ିକୁ କିଛି ନିର୍ଦ୍ଦିଷ୍ଟ ବର୍ଗର ଲୋକଙ୍କୁ ଥଇଥାନ କରିବା ଉଦ୍ଦେଶ୍ୟରେ ବ୍ୟବହାର କରିବ। ଏଥିରୁ କୌଣସିଟି ମଧ୍ୟ ଏହି ଅନୁଷ୍ଠାନମାନଙ୍କ ପାଇଁ ଗୌରବମୟ ହେବନାହିଁ। ବରଂ ଏ ବିଷଚକ୍ର ଦ୍ୱାରା ଆକ୍ରାନ୍ତ ହୋଇ ଅନୁଷ୍ଠାନଟିଏ ଯେତେ ତଳକୁ ଖସିବ, ତା'ର ସମସ୍ୟା ସେତେ ବଢ଼ିଚାଲିବ। ମୂଳରୁ ଏହି ବିଷବଳୟରୁ ନିଜକୁ ମୁକ୍ତ ରଖିବାଟା ହିଁ ପ୍ରତି ନୂଆ ଅନୁଷ୍ଠାନର ଏକ ବଡ଼ ସାମାଜିକ ଦାୟିତ୍ୱ।

ତେବେ ଆମ ଓଡ଼ିଆ ବିଶ୍ୱବିଦ୍ୟାଳୟଟି ଭାଷା ଓ ସଂସ୍କୃତି କ୍ଷେତ୍ରରେ ଯେଉଁସବୁ ଅଭାବ, ଅସୁବିଧା ଓ ଅନ୍ତରାୟ ଲୋକଶକ୍ତିକୁ ହୀନମନ୍ୟ ତଥା ଦୁର୍ବଳକରି ରଖିଛି, ତାକୁ ଦୂର କରିବା ପାଇଁ ଚେଷ୍ଟା କରିବ ତ ? କୁହାଯାଉଛି ଏବକାର ଭାରତୀୟ ସ୍ନାତକମାନଙ୍କ ମଧ୍ୟରୁ ଅଧିକାଂଶ ନିଯୁକ୍ତିଯୋଗ୍ୟ ବା ଆତ୍ମନିର୍ଭରଶୀଳ ନୁହନ୍ତି। ଯଦି ଗୋଟିଏ ବିଶ୍ୱବିଦ୍ୟାଳୟ ଶିକ୍ଷାର୍ଥୀମାନଙ୍କୁ ନିଯୁକ୍ତିଯୋଗ୍ୟ ବା ଆତ୍ମନିର୍ଭରଶୀଳ ନ କରିବ, ତେବେ ସେଠାକୁ ନିଜ ପିଲାମାନଙ୍କୁ କିଏ କାହିଁକି ପଠାଇବ? ଖାଲି ଶ୍ରେଣୀଗୃହରେ ନୁହେଁ ବରଂ ଆମ ଓଡ଼ିଆ ବିଶ୍ୱବିଦ୍ୟାଳୟଟି ତା'ର କର୍ମପରିସରର ପ୍ରତିଟି ବିଭାଗରେ ଦାୟିତ୍ୱବୋଧ, ସାଧୁତା ଓ ବୈଶିଷ୍ଟ୍ୟ ରକ୍ଷାକରୁ ଓ ତହିଁରୁ ଉତ୍ତରୋତ୍ତର ପ୍ରତିଷ୍ଠା ପାଉ ବୋଲି ଆମେ ଚାହିଁବା।

ମୋ: ୯୩୩୭୩ ୧୦୫୦୧

ବିଷ ବଳୟରେ ବିଶ୍ୱାସ

ସଂଗ୍ରାମ କେଶରୀ ପୃଷ୍ଟି

ମନର ଏକ ସକାରାତ୍ମକ ଚିନ୍ତନ ହେଉଛି ବିଶ୍ୱାସ। ଯାହା ପାଇଁ ଏ ବିଶ୍ୱ ତିଷ୍ଠି ରହିଥିବା କଥା କୁହାଯାଏ। ବିଶ୍ୱାସ ଏକ ଛୋଟିଆ ଶବ୍ଦ। ଯାହାକୁ କ୍ଷଣକରେ ପଢ଼ିଦେଇ ହୁଏ। ଭାବିବାକୁ ବି ବେଶି ସମୟ ଲାଗି ନ ଥାଏ। ବୁଝିବାକୁ ଗୋଟିଏ ଦିନ ଲାଗିଥାଏ। କିନ୍ତୁ ପ୍ରମାଣ କରିବାକୁ ପୂରା ଜୀବନ ଲାଗିଯାଏ। ବିଶ୍ୱାସର ମହାନତା ଦର୍ଶାଇବାକୁ ଯାଇ ବିଶିଷ୍ଟ ସାହିତ୍ୟିକ କାଳିନ୍ଦୀ ଚରଣ ପାଣିଗ୍ରାହୀ ତାଙ୍କ 'ମାଟିର ମଣିଷ' ଉପନ୍ୟାସରେ ଲେଖିଛନ୍ତି–ବିଶ୍ୱାସରେ ବିଶ୍ୱ ଚଳୁଛି। ବିଶ୍ୱାସ ତୁଟିଗଲେ ବାପ–ପୁଅ, ସ୍ୱାମୀ–ସ୍ତ୍ରୀ, ଭାଇ–ଭାଇ, ରାଜା–ପ୍ରଜା କାହାରି ଭିତରେ କିଛି ସମ୍ବନ୍ଧ ରହିବ ନାହିଁ।

ଏ କଥାର ବାସ୍ତବତାକୁ ଅନୁଧ୍ୟାନ କଲେ ଶହ ଶହ ଉଦାହରଣ ଚାଲିଆସେ ଆମ ମନକୁ। ସମ୍ପତ୍ତି ପାଇଁ ପୁତ୍ରର ପିତାକୁ ହତ୍ୟା, ଯୌତୁକ ପାଇଁ ବଧୂହତ୍ୟା, ଚତୁର୍ଥୀ ରାତିରେ କନ୍ୟା ଫେରାର, ସମ୍ପର୍କୀୟଙ୍କ ଦ୍ୱାରା ଶିଶୁକନ୍ୟା ବଳାତ୍କାରର ଶିକାର ପରି ଅବିଶ୍ୱସନୀୟ ଓ ଅମାନବୀୟ ଘଟଣାମାନ ଆମକୁ ପ୍ରତିମୁହୂର୍ତ୍ତରେ ଆନ୍ଦୋଳିତ କରିଚାଲିଛି। ସମାଜରେ ପ୍ରତ୍ୟହ ଘଟିଚାଲୁଥିବା ଏହି ଲୋମହର୍ଷଣକାରୀ ଘଟଣା ପରିପ୍ରେକ୍ଷୀରେ ମନେହୁଏ ଏବେ ସମସ୍ତଙ୍କ ଆଖିରେ ମାଡ଼ିଯାଇଛି ଅବିଶ୍ୱାସର ପରଳଟିଏ। ସଂକୁଚିତ ହେବାରେ ଲାଗିଛି ସମ୍ପର୍କ। ଅବିଶ୍ୱାସର ବିଷବୃକ୍ଷରୁ ବିଶ୍ୱାସର ଫଳ ଖୋଜିପାଇବା ବୃଥା ପ୍ରୟାସ ନିଶ୍ଚିତ।

ଈର୍ଷା, ଦ୍ୱେଷ, ସ୍ୱାର୍ଥ, ହିଂସା ଓ ପରଶ୍ରୀକାତରତା କାରଣରୁ ମନ ଭିତରେ ଅବିଶ୍ୱାସର ବୀଜଟିଏ ଅଙ୍କୁରିତ ହୁଏ। କ୍ରମଶଃ ସେ ଶାଖାପ୍ରଶାଖା ମେଲି ବ୍ୟାପିଯାଏ ଚତୁର୍ଦ୍ଦିଗକୁ। ସକାରାତ୍ମକ ଭାବନାର ଅଭାବ ହିଁ ଅବିଶ୍ୱାସ ପାଇଁ ଖୋରାକ ଯୋଗାଇଥାଏ। ଯେଉଁଥି ପାଇଁ ଅପରିଚିତ ଲୋକଙ୍କ କଥା ତ ଛାଡ଼ ପରିଚିତ ଲୋକ ଏପରି କି ଆତ୍ମୀୟସ୍ୱଜନମାନେ ମଧ୍ୟ ଅବିଶ୍ୱସନୀୟ ମନେହୁଅନ୍ତି। ଥରେ ଧୋକା ଖାଇଥିବା ମନ ପୁନର୍ବାର ବିଶ୍ୱାସ କରିବାକୁ ପ୍ରସ୍ତୁତ ନ ଥାଏ।

ଅନ୍ୟ ମନରେ ବିଶ୍ୱାସ ଜନ୍ମାଇବାକୁ ବେଶି ସମୟ ଲାଗେ ନାହିଁ। ସୁତରାଂ ସ୍ୱାର୍ଥାନ୍ୱେଷୀ କିଛି ମଣିଷ ଏହାର ଫାଇଦା ଉଠାଇବାକୁ ଯତ୍‌ପରୋନାସ୍ତି ଉଦ୍ୟମ କରନ୍ତି। ବିଶ୍ୱାସ ଜନ୍ମାଇ କରନ୍ତି ପ୍ରେମ, ଦିଅନ୍ତି ଧୋକା। ଲୁଟ୍ କରନ୍ତି ଟ୍ରେନଯାତ୍ରୀଙ୍କୁ। ଚାକିରି କରାଇଦେବା ନାଁରେ, ଚିଟ୍‌ଫଣ୍ଡ ନାଁରେ, ବିବାହ ନାଁରେ ଅଥବା କୌଣସି ନା କୌଣସି ସାହାଯ୍ୟଦେବା ନାଁରେ ହରିଲୁଟ୍ କରିବାକୁ ପଛାନ୍ତି ନାହିଁ। ଏକଥା ଅଙ୍ଗେ ନିଭାଇଥିବା ମଣିଷଟି ଏବେ ବିଶ୍ୱାସ ଉପରୁ ଆସ୍ଥା ହରାଇ ବସେ। ଯେଉଁଥିପାଇଁ ସାରା ଦୁନିଆର ଲୋକମାନେ ତା' ପାଇଁ ଅବିଶ୍ୱସନୀୟ ମନେହୁଅନ୍ତି। ଏ ଘଟଣା ମାନ କ୍ରମଶଃ ସମସ୍ତଙ୍କୁ କବଳିତ କରି ରଖେ। ଯେଉଁଥିପାଇଁ ସହଜରେ ଅନ୍ୟକୁ ବିଶ୍ୱାସ କରିବାକୁ ସେମାନଙ୍କ ମନ ପ୍ରସ୍ତୁତ ନ ଥାଏ।

ଅନ୍ୟକୁ ଅଧିକ ବିଶ୍ୱାସ କରିବା ହିଁ ବେଳେ ବେଳେ ବିପଦର କାରଣ ସାଜେ। ଚାଣକ୍ୟଙ୍କ ମତରେ ଅତିଶୀଘ୍ର କାହାରିକୁ ଭଲ ପାଅ ନାହିଁ। ନିଷ୍ପତ୍ତି ନିଅ ନାହିଁ। ହାରିଯାଅ ନାହିଁ କି କାହାକୁ ବିଶ୍ୱାସ ମଧ୍ୟ କର ନାହିଁ। ଅବିଶ୍ୱାସ ସମ୍ପର୍କକୁ ଦେଖେ ନାହିଁ। ଦେଖେ ସ୍ୱାର୍ଥକୁ। କୁରାଢ଼ିରେ ଲାଗିଥିବା କାଠବେଣ୍ଟର ଜନ୍ମଗଛର ଏକ ଡାଳରୁ କିନ୍ତୁ ସମୟ ଆସିଲେ ସେ ସମ୍ପର୍କକୁ ଭୁଲିଯାଇ ନିଜ ଜାତିଭାଇକୁ ହାଣିବାକୁ କୁଣ୍ଠାବୋଧ କରେ ନାହିଁ। ରୁଗ୍ଣ ମାନସିକତା କାରଣରୁ ସବୁଠୁ ନିଜର ବୋଲି ମନେହେଉଥିବା ଓ ବିଶ୍ୱାସ ରଖିଥିବା ଲୋକଟି ଦିନେ ବିଶ୍ୱାସର ସୀମା ସରହଦ ଡେଇଁ ସ୍ୱାର୍ଥ ଲାଗି ଧୋକା ଦେଇ ଚାଲିଯାଏ। ସହଜରେ ଅନ୍ୟମାନଙ୍କ ଉପରେ ବିଶ୍ୱାସ ରଖୁଥିବା ସରଳ ହୃଦୟବାନ୍ ମଣିଷକୁ ସବୁବେଳେ ଧୋକା ଖାଇବାକୁ ହିଁ ପଡିଥାଏ।

ବିଶ୍ୱାସକୁ ହତ୍ୟା କରୁଥିବା ଲୋକ ହେଉଛନ୍ତି ଗୋଟିଏ ଗୋଟିଏ ବିଶ୍ୱାସଘାତକ। ନାଗସାପକୁ କ୍ଷୀର ଦେଇ ପୋଷିବା ଯାହା, ବିଶ୍ୱାସଘାତକ ସହିତ ସମ୍ପର୍କ ରଖିବା ମଧ୍ୟ ତାହା। ଯେଉଁଠି ବିଶ୍ୱାସ, ଭଲପାଇବା, ସ୍ନେହମାନେ ବଳି ପଡ଼ିଯାନ୍ତି ସେଇଠି ସମ୍ପର୍କ ପାଲଟିଯାଏ ବୋଝ । ଅବିଶ୍ୱାସ ନାମକ ରାକ୍ଷସଟିଏ ସବୁବେଳେ ଚାରିପାଖରେ ଚକ୍କର କାଟୁଥାଏ ଯେମିତି । ଜୀବନରେ ଦୁଇଟି ଜିନିଷ ଛାଡ଼ିବା ପାଇଁ ହୋଇଥାଏ। ଗୋଟିଏ ହେଲା ନିଃଶ୍ୱାସ ଓ ଅନ୍ୟଟି ବିଶ୍ୱାସ। ନିଃଶ୍ୱାସ ଛାଡିଦେଲେ ଗୋଟିଏ ଥରରେ ମଣିଷ ମରିଯାଏ କିନ୍ତୁ ବିଶ୍ୱାସ ଛାଡିଦେଲେ ତାକୁ ବାରମ୍ବାର ମରିବାକୁ ହିଁ ପଡିଥାଏ। ବିଶ୍ୱାସ ହରାଇଥିବା ଲୋକ ଦୁନିଆ ଆଖିରେ ନିନ୍ଦିତ ହୁଏ। ତାକୁ ମୁଣ୍ଡେଇବାକୁ ହୋଇଥାଏ ଅପବାଦର ବୋଝ। ବିଶ୍ୱାସର ଏହି କାଚଘର ଥରେ ଭାଙ୍ଗିଗଲେ ଯୋଡିବା ଅସମ୍ଭବ ହୋଇପଡେ। ଏଣୁ ଅନ୍ୟର ବିଶ୍ୱାସ ଭାଙ୍ଗିବା ପୂର୍ବରୁ ଶହେ ଥର ଭାବିବା ଉଚିତ ଯେ ପରବର୍ତ୍ତୀ ମୁହୂର୍ତ୍ତରେ ତାଙ୍କ ସହିତ ଭେଟ ହେଲେ ଆଖି ମିଳାଇ କଥା ହୋଇ ପାରିବେ ତ!

ବର୍ତ୍ତମାନର ସମୟକୁ ଅନୁଧ୍ୟାନ କଲେ ଜଣାଯାଏ, ସତେ ଯେମିତି ଅବିଶ୍ୱାସର ବିଷ ବଳୟରେ ଫସିଯାଇଛି ଏ ମଣିଷ। ବିଶ୍ୱାସ ହରାଇଥିବା ସମ୍ପର୍କ ଏବେ ମରୀଚିକା ପରି ଆଖିକୁ ଧୋକା ଦେବାରେ ଲାଗିଛି। ଇତର ପ୍ରାଣୀ କୁକୁର ତା' ବିଶ୍ୱସନୀୟତା ସବୁବେଳେ ବଜାୟ ରଖିପାରୁଥିବା ବେଳେ ଆମେ ଏ ଦିଗରେ କେତେ ଅସହାୟ ସତରେ। ପୁନଶ୍ଚ ଅନ୍ୟକୁ ଆଘାତ ଦେଇ ତା'ଠୁ ବିଶ୍ୱାସ ଆଶା କରିବା ଆମ ମୂର୍ଖତା ନୁହେଁ ତ ଆଉ କ'ଣ। ଅନେକ କ୍ଷେତ୍ରରେ ଦେଖାଯାଏ କିଛିଲୋକ ଭାଗ୍ୟ ଓ ଭଗବାନଙ୍କ ଉପରେ ଭରସା ରଖି ନିଜ ଉପରୁ ବିଶ୍ୱାସ ତୁଟାଇ ଦେଇଥାନ୍ତି। ଉଦ୍ୟମରେ ଅବହେଳା କରନ୍ତି। ଫଳତଃ ସଫଳତା ମିଳିବା ସେମାନଙ୍କ ପାଇଁ କଷ୍ଟସାଧ୍ୟ ମନେହୁଏ।

ଶ୍ରୀଅରବିନ୍ଦଙ୍କ ଭାଷାରେ ବିଶ୍ୱାସ ହେଉଛି ଆମର ଇଚ୍ଛାଶକ୍ତି। ଯାହାକି ଉଚ୍ଚତର ସତ୍ୟର ଉପଲବ୍ଧି ଲାଗି ଅଭିଳାଷ ରଖିଥାଏ। ଏହି ଇଚ୍ଛାଶକ୍ତିକୁ ବଜାୟ ରଖିବା ପାଇଁ ଆମ ଆଚରଣ ଓ ଉଚ୍ଚାରଣ ମଧ୍ୟରେ ସାମ୍ୟତା ରକ୍ଷା କରିବା ଆବଶ୍ୟକ। ତାହା ପୁଣି ସଂଯମତାର ସହିତ। ନକାରାତ୍ମକ ଭାବନା ସବୁକୁ ମନରୁ ପୋଛିଦେଇ ସକାରାତ୍ମକ ଭାବନାକୁ ଗ୍ରହଣ କରିପାରିଲେ ହୁଏତ ହଜିଯାଇଥିବା ବିଶ୍ୱାସ ପୁଣିଥରେ ଆମ ହାତମୁଠାକୁ ଚାଲିଆସିବ ଓ ମନରେ ଆନନ୍ଦ ଭରିଦେବ।

ରାଜକିଶୋରନଗର, ଅନୁଗୋଳ,
ମୋ–୯୪୩୭୫୪୭୧୪୬

ଏଇ ଭାରତରେ

ଛତିଶଗଡ଼ରେ ସ୍ୱଚ୍ଛତା ପାଇଁ କାର୍ଯ୍ୟ କରିଥିବା ଜଣେ ମହିଳା ଏବେ ଭୋଟର ସଚେତନତା ପାଇଁ କାର୍ଯ୍ୟ କରିବେ। ସେ ୮୨ଟି ଗ୍ରାମପଞ୍ଚାୟତରେ ଖୋଲାରେ ମଳତ୍ୟାଗ ଦୂରକରିବା ଅଭିଯାନରେ ମୁଖ୍ୟ ଭୂମିକା ଗ୍ରହଣ କରିଥିଲେ। ବର୍ତ୍ତମାନ ରାୟଗଡ଼ ଜିଲାର ଲୋକଙ୍କୁ ସେ ଭୋଟଦାନର ଗୁରୁତ୍ୱ ବୁଝାଇବା ସହିତ ଯୋଗ୍ୟ ବ୍ୟକ୍ତିବିଶେଷଙ୍କୁ ଭୋଟର ତାଲିକାରେ ନାମ ପଞ୍ଜୀକରଣ ପାଇଁ ସଚେତନତା ସୃଷ୍ଟି କରିବେ।

ମୋନିକା ଇଜାରଦାର (୨୫) ନାମ୍ନୀ ଏହି ମହିଳାଙ୍କୁ ରାଜ୍ୟରେ ଆଗାମୀ ବିଧାନସଭା ନିର୍ବାଚନ ପାଇଁ ସିଷ୍ଟେମେଟିକ୍ ଭୋଟର୍ସ ଏଜୁକେଶନ୍ ଆଣ୍ଡ ଇଲେକ୍‌ଟୋରାଲ୍ ପାର୍ଟିସିପେଶନ୍ (ଏସ୍‌ଭିଇଇପି) ପ୍ରୋଗ୍ରାମ୍ ନିମନ୍ତେ ରାୟଗଡ ଜିଲାର ଆଇକନ୍ ଘୋଷଣା କରାଯାଇଛି। ଏହା ହେଉଛି ନିର୍ବାଚନ କମିଶନ୍‌ଙ୍କର ଏକ କାର୍ଯ୍ୟକ୍ରମ। ଉକ୍ତ କାର୍ଯ୍ୟକ୍ରମ ଅନୁଯାୟୀ ପ୍ରତ୍ୟେକ ଯୋଗ୍ୟ ସାବାଳକ ଭୋଟର ତାଲିକାରେ ନାମ ପଞ୍ଜୀକରଣ କରିବା ସହିତ ନିର୍ବାଚନରେ ଯେପରି ମତଦାନ କରିବାର ସୁବିଧା ପାଇପାରିବେ ତାହା ସୁନିଶ୍ଚିତ କରିବା। ଇଜାରଦାରଙ୍କ ଭଳି ଜଣେ ସ୍ୱଚ୍ଛ ଚାମ୍ପିୟନ୍‌ଙ୍କ ପାଇଁ ରାୟଗଡ ଜିଲା ଗର୍ବିତ। ସେ ପରିମଳ ବିଷୟରେ ଲୋକଙ୍କୁ ବୁଝାଇବାରେ ଶତପ୍ରତିଶତ ଉଦ୍ୟମ ଜାରି ରଖିଛନ୍ତି ବୋଲି ରାୟଗଡ ଜିଲାପାଳ ଶାମି ଆବିଦି ପ୍ରକାଶ କରିଛନ୍ତି।

ସେ ମଧ୍ୟ କମ୍ୟୁନିଟି ଆପ୍ରୋଚେସ୍ ଟୁ ସାନିଟେଶନ୍ (ସିଏଏସ୍) ପ୍ରୋଗ୍ରାମ୍‌ର ଜଣେ ଦୃଢ଼ ସମର୍ଥକ। ତେଣୁ ତାଙ୍କୁ 'ସ୍ୱଚ୍ଛତା ୱାରିୟର' ଭାବରେ ବିବେଚନା କରାଯାଏ। ପୂର୍ବରୁ ସେ ଲୋକଙ୍କୁ ସ୍ୱାସ୍ଥ୍ୟରକ୍ଷା ବିଷୟରେ ସଚେତନ କରାଉଥିବାବେଳେ ଆସନ୍ତା ନିର୍ବାଚନ ପାଇଁ ସେ ଏସ୍‌ଭିଇଇପି ପ୍ରୋଗ୍ରାମ ପାଇଁ ଜିଲା ଆଇକନ୍ ଭାବରେ କାର୍ଯ୍ୟ କରିବେ। ବାସ୍ତବରେ ମୋନିକା ଅନ୍ୟମାନଙ୍କ ପାଇଁ ପ୍ରେରଣାର ଉତ୍ସ କହିଲେ ଅତ୍ୟୁକ୍ତି ହେବନାହିଁ।

ଚିରନ୍ତନୀ

ଏ ପାରୁଁ ବାରତା ମୋର
ଲାଗଇ କି ସେ ବାରତା
ପଠାଏଁ ପବନେ
ତା'ର ଅପଘନେ।
(ବ୍ୟବଧାନ)

–କାଳିନ୍ଦୀ ଚରଣ ପାଣିଗ୍ରାହୀ

୨୫ ବର୍ଷ ତଳର ଧରିତ୍ରୀ

୨୦ ଅଗଷ୍ଟ ୧୯୯୩

- ଜାପାନକୁ ୪ଟି ଦ୍ୱୀପ ଫେରାଇବା ପାଇଁ ପୂର୍ବତନ ସୋଭିଏଟ ୟୁନିୟନ ସରକାର ଜାପାନ ସହିତ ଯେଉଁ ବୁଝାମଣା କରିଥିଲା ରୁଷିଆ ତାହାକୁ ପାଳନ କରିବ ନାହିଁ ବୋଲି ରୁଷିଆର ରାଷ୍ଟ୍ରପତି ବୋରିସ ୟେଲଟସିନଙ୍କ ଘୋଷଣା।
- ମଞ୍ଚଜଗତ, ବଙ୍ଗଳା ଓ ହିନ୍ଦୀ ଚଳଚ୍ଚିତ୍ର ଜଗତର ପ୍ରଖ୍ୟାତ ଅଭିନେତା ଓ ନିର୍ଦ୍ଦେଶକ ଉତ୍ପଳ ଦତ୍ତଙ୍କ ପରଲୋକ।

ସାପ୍ତାହିକ ପଞ୍ଜିକା

ଅଗଷ୍ଟ ୧୨– ନୋବେଲ ପୁରସ୍କରବିଜେତା ଭାରତୀୟ ବଂଶୋଦ୍ଭବ ବିଦ୍ୟାଧର ସୂରଜପ୍ରସାଦ ନୈପଲଙ୍କ ୮୫ ବର୍ଷ ବୟସରେ ପରଲୋକ।
* ଜଷ୍ଟିସ୍ କଲ୍ପେଶ ସତ୍ୟେନ୍ଦ୍ର ଝାବେରୀ ଓଡ଼ିଶା ହାଇକୋର୍ଟର ମୁଖ୍ୟ ବିଚାରପତି ଭାବେ ଶପଥ ନେଲେ।
୧୩– ବିଶିଷ୍ଟ ସାମ୍ୟବାଦୀ ନେତା ତଥା ପୂର୍ବତନ ଲୋକ ସଭା ବାଚସ୍ପତି ସୋମନାଥ ଚାଟାର୍ଜୀଙ୍କ ୮୯ ବର୍ଷ ବୟସରେ ପରଲୋକ।
୧୪– ଇଟାଲିର ଜେନୋଆ ସହରରେ ଏକ ଓଭରବ୍ରିଜ୍ ଭୁଶୁଡ଼ି ୩୫ ମୃତ।
୧୬– ଭାରତର ପୂର୍ବତନ ପ୍ରଧାନମନ୍ତ୍ରୀ ଅଟଳ ବିହାରୀ ବାଜପେୟୀଙ୍କର ୯୩ ବର୍ଷ ବୟସରେ ପରଲୋକ।
୧୭– ଯମୁନା ନଦୀକୂଳରେ ଥିବା ରାଷ୍ଟ୍ରୀୟ ସ୍ମୃତିସ୍ଥଳରେ ପୂର୍ବତନ ପ୍ରଧାନମନ୍ତ୍ରୀ ଅଟଳ ବିହାରୀ ବାଜପେୟୀଙ୍କ ଶେଷକୃତ୍ୟ ସମ୍ପନ୍ନ।

su do ku ସୁ–ଡୋ–କୁ

8			2		D	E								4
		E		9					6	4	5	7	0	D
	1	3			0				8		E		6	C
	D		B	E			9			C				1
		B	3						0					
	5		7	1		6				D	A		8	
					8		C	B	4		0		5	
		8			6			0	3		B			9
B		1		0			E						7	
	9		A	4	B			3						
												5	E	8
	3	4								7	C			
0	B		6	D										2
D				A	9			2	5					
5	2		E	C		1	D	A			9		3	

ଏହାର ଉତ୍ତର ଆସନ୍ତାକାଲି ପ୍ରକାଶ ପାଇବ

ଉପରେ ପ୍ରଦତ୍ତ ସୁଡୋକୁର ଏପରି ସମାଧାନ କରିବାକୁ ହେବ, ଯେପରି ପ୍ରତ୍ୟେକ ଧାଡ଼ି, ସ୍ତମ୍ଭ ଓ ଆୟତାକାର ବାକ୍ସ ଭିତରେ ୦ରୁ ୯ ପର୍ଯ୍ୟନ୍ତ ଅଙ୍କ ଓ Aରୁ E ପର୍ଯ୍ୟନ୍ତ ଇଂଲିଶ ଲିପି ରହିବ।

5	E	9	6	3	7	0	B	D	2	1	A	4	C	8
3	4	8	E	D	A	5	2	9	0	C	B	7	6	1
7	1	2	0	9	C	E	6	8	3	5	4	D	A	B
6	C	A	B	4	5	1	7	3	9	8	D	E	2	0
D	B	0	2	8	1	A	4	C	7	E	6	5	9	3
E	2	3	A	1	0	6	8	4	5	9	7	C	B	D
8	6	7	9	C	E	B	A	5	1	D	0	2	3	4
A	D	1	4	7	B	3	9	2	C	6	E	8	0	5
0	5	B	3	2	6	C	D	E	A	4	8	9	1	7
C	9	4	8	5	D	7	1	0	B	2	3	6	E	A
9	3	E	1	A	4	2	5	B	8	7	C	0	D	6
1	0	5	7	B	8	9	C	6	D	A	2	3	4	E
B	8	D	C	6	9	4	3	1	E	0	5	A	7	2
4	7	C	D	E	2	8	0	A	6	3	1	B	5	9
2	A	6	5	0	3	D	E	7	4	B	9	1	8	C

ଗତକାଲିର ଉତ୍ତର

ଆମ ସମସ୍ୟା

ବୟସ୍କ ବ୍ୟକ୍ତିଙ୍କ ଦୁଃଖ

ମହାଶୟ,

ସପ୍ତମ ପେନ୍‌ସନ ଆୟୋଗଙ୍କ ସୁପାରିସ ଅନୁଯାୟୀ ଅବସରପ୍ରାପ୍ତ କର୍ମଚାରୀ ପୂରା ପେନ୍‌ସନ ପାଇବାକୁ ଯୋଗ୍ୟ ବିବେଚିତ ହେଲେ। କିନ୍ତୁ ଆଜିଯାଏ ୨୫ରୁ ୩୩ ବର୍ଷ ମଧ୍ୟରେ କାର୍ଯ୍ୟ କରି ଅବସର ଗ୍ରହଣ କରିଥିବା ସରକାରୀ କର୍ମଚାରୀଗଣ ବର୍ଦ୍ଧିତ ପେନ୍‌ସନ ପାଇବାରୁ ବଞ୍ଚିତ ହେଉଛନ୍ତି। ସେମାନଙ୍କ ମଧ୍ୟରୁ କେତେଜଣ ରୋଗରେ ପଡି ଶଯ୍ୟାଶାୟୀ ହେଲେଣି। ଶେଷନିଃଶ୍ୱାସ ତ୍ୟାଗ କରିବା ପୂର୍ବରୁ ସରକାର କାଳବିଳମ୍ବ ନ କରି ସେମାନଙ୍କୁ ବର୍ଦ୍ଧିତ ପେନ୍‌ସନ ପ୍ରଦାନ କରିବା ଦିଗରେ ପଦକ୍ଷେପ ଗ୍ରହଣ କରନ୍ତୁ।

ଗତିକୃଷ୍ଣ ମିଶ୍ର, ଗାନ୍ଧୀନଗର, ୪ର୍ଥ ଗଳି, ବ୍ରହ୍ମପୁର

ମାଂସ ବିକ୍ରି ଅନ୍ୟତ୍ର ହେଉ

କଟକ ସହର ଉପକଣ୍ଠ କନ୍ଦରପୁର ବଜାର ମଧ୍ୟରେ ମାଂସ ଓ ଚିକେନ୍ ବିକ୍ରି କରାଯାଉଛି। ଫଳରେ ବଜାରରେ ଦୁର୍ଗନ୍ଧମୟ ଅସ୍ୱାସ୍ଥ୍ୟକର ପରିବେଶ ସୃଷ୍ଟି ହେଉଛି। ତେଣୁ ଏହି ମାଂସ ବଜାରକୁ କିଛି ଦୂରରେ କରାଯିବାକୁ ଦାବି ହେଉଛି।

ରମେଶ ଚନ୍ଦ୍ର ବେହେରା, ଆୟତପୁର, କିଶନନଗର, କଟକ

ତଥାପି ବାସି ଅବଢ଼ା

ପ୍ରାୟ ପ୍ରତିବର୍ଷ ମଝିରେ ମଝିରେ ସପରିବାର ମୁଁ ଶ୍ରୀମନ୍ଦିର ଯାଇଥାଏ। ଜଗନ୍ନାଥ ଦର୍ଶନ ପରେ ଅବଢ଼ା ଖାଇ ଘରକୁ ଫେରିଆସେ। କିନ୍ତୁ ମନ୍ଦିରରେ କିଛିବର୍ଷ ହେବ ଠିକ୍ ସମୟରେ ଅବଢ଼ା ମିଳୁନାହିଁ। ବାସି ଅବଢ଼ା ବିକ୍ରି ହେଉଛି। ବହୁ ଭକ୍ତ ଅବଢ଼ା କିଣି ବାସି ହୋଇଥିବାରୁ ଖାଇ ନ ପାରି ଫୋପାଡି ଦେଉଛନ୍ତି। ଦୀପ ପାଇଁ ଶୁଦ୍ଧ ଘିଅ ବ୍ୟବସ୍ଥା କରିବା ଲାଗି ପ୍ରଶାସନ ନିଷ୍ପତ୍ତି ନେଲେ। ଟଙ୍କ ତୋରାଣି ବନ୍ଦ ନିଷ୍ପତ୍ତି ବିଜ୍ଞାପନ ମାଧ୍ୟମରେ ଭକ୍ତମାନଙ୍କୁ ଜଣାଇ ଦିଆଗଲା। ଏହା ସ୍ୱାଗତଯୋଗ୍ୟ। କିନ୍ତୁ ବାସି ଅବଢ଼ା ବିକ୍ରିରେ ରୋକ ନ ଲଗାଗଲେ ଭକ୍ତଙ୍କ ଅସନ୍ତୋଷ ବଢ଼ିବ।

ନିର୍ଭୟ କୁମାର ପାଣି, ବିଜିଗୋଳା, କଣିହା, ଅନୁଗୋଳ

ପାଠକ ଶ୍ରେଷ୍ଠ ବିଚାରକ ସ୍ତମ୍ଭକୁ ପତ୍ର ପଠାଇବାର ଠିକଣା: ସମ୍ପାଦକ, ଧରିତ୍ରୀ, ବି-୧୫, ରସୁଲଗଡ ଶିଳ୍ପାଞ୍ଚଳ, ଭୁବନେଶ୍ୱର–୭୫୧୦୧୦
କେବଳ ସମ୍ପାଦକଙ୍କୁ ପତ୍ର, ଖବର ପାଇଁ ବ୍ୟବହାର କରନ୍ତୁ : E-mail:dharitripress@gmail.com (Use only for letters to Editor, news & news photos) କେବଳ ବିଜ୍ଞାପନ ପାଇଁ ବ୍ୟବହାର କରନ୍ତୁ: E-mail:advt@dharitri.com :miku11@yahoo.com (Use only for advertisements,commercial queries)

ଧରିତ୍ରୀ
DHARITRI
ସୋମବାର, ୨୦ ଅଗଷ୍ଟ,୨୦୧୮

ସଂକ୍ଷେପରେ

ନିଖୋଜ ଛାତ୍ରଙ୍କ ମୃତଦେହ ଉଦ୍ଧାର

ଭୁବନ, ୧୯।୮(ଡି.ଏନ.ଏ.)

ଗାଧୋଉଥିବାବେଳେ ରାମିଆଳ ନଦୀରେ ଭାସିଯାଇ ନିଖୋଜ ହୋଇଯାଇଥିବା ଭୁବନ ଥାନା ଯମୁନାକୋଟ ଗ୍ରାମର ବିଜୟ ବାରିକଙ୍କ ପୁର ପରମାତ୍ମା ପରମପ୍ରିୟ ବାରିକଙ୍କ ମୃତଦେହ ଶନିବାର ରାତିରେ ଉଦ୍ଧାର କରାଯାଇଛି। ଆଦିପୁରା ନଦୀଘାଟରେ ଗାଧୋଇବାବେଳେ ସେ ନଦୀ ସୁଅରେ ଭାସିଯାଇଥିଲେ। ଦମକଳ ବାହିନୀ କର୍ମଚାରୀ ନଦୀର ବିଭିନ୍ନ ସ୍ଥାନରେ ଖୋଜାଖୋଜି କରିଥିଲେ ମଧ ତାଙ୍କର ପତ୍ତା ମିଳି ନ ଥିଲା। ରାତିରେ ତାଙ୍କ ମୃତଦେହକୁ ପରିବାର ଲୋକେ ନଦୀକୂଳରୁ ଠାବ କରିଥିଲେ। ରବିବାର ଭୁବନ ଡାକ୍ତରଖାନାରେ ଶବ ବ୍ୟବଚ୍ଛେଦ କରାଯାଇଛି। ଏ ସଂକ୍ରାନ୍ତରେ ନଂ. ୧୫/୧୮ ଅପମୃତ୍ୟୁ ମାମଲା ରୁଜୁ କରାଯାଇଛି। ପରମାତ୍ମାପରମପ୍ରିୟ ଯମୁନାକୋଟ ହାଇସ୍କୁଲର ୧୦ମ ଶ୍ରେଣୀ ଛାତ୍ର। ଏହି ଘଟଣା ଗ୍ରାମରେ ଶୋକର ଛାୟା ଖେଳାଇଦେଇଛି।

ଆଇନ ସଚେତନତା ଶିବିର

କାମାକ୍ଷାନଗର,୧୯।୮(ଡି.ଏନ.ଏ.)

ଢେଙ୍କାନାଳ ଜିଲା କାମାକ୍ଷାନଗର ତାଲୁକ ଆଇନ ସେବା କମିଟି ପକ୍ଷରୁ ରବିବାର କଙ୍କଡ଼ାହାଡ଼ ବ୍ଲକ ସଭାଗୃହରେ କେନ୍ଦ୍ର ଓ ରାଜ୍ୟ ସରକାରଙ୍କ ଜନମଙ୍ଗଳ କାର୍ଯ୍ୟକୁ ନେଇ ଆଇନ ସଚେତନତା ଶିବିର ଅନୁଷ୍ଠିତ ହୋଇଯାଇଛି। କମିଟି ଅଧକ୍ଷ ତଥା ଅତିରିକ୍ତ ଜିଲା ଦୌରାଜଜ୍ ବାମାଶଙ୍କର ମିଶ୍ରଙ୍କ ଅଧକ୍ଷତାରେ ଅନୁଷ୍ଠିତ ଉକ୍ତ କାର୍ଯ୍ୟକ୍ରମରେ ଉପଜିଲାପାଳ ଇଂ. ବିଷ୍ଣୁ ପ୍ରସାଦ ଆଚାର୍ଯ୍ୟ, କଙ୍କଡ଼ାହାଡ଼ ବିଡିଓ ଦେବଦତ୍ତ ମହାନ୍ତି, ଉପଖଣ୍ଡ ଚିକିତ୍ସାଧିକାରୀ ଡା. ରତ୍ନାକର ସାମଲ, ଓକିଲ ସଂଘ ସଭାପତି ଡ. ଧର୍ମାନନ୍ଦ ମଲ୍ଲିକ, ସମ୍ପାଦକ ପ୍ରସନ୍ନ ତ୍ରିପାଠୀ ପ୍ରମୁଖ ଉପସ୍ଥିତ ରହି ସରକାରଙ୍କ ବିଭିନ୍ନ ଜନମଙ୍ଗଳ ଯୋଜନା ସମ୍ପର୍କରେ ଆଲୋକପାତ କରିଥିଲେ। ବରିଷ୍ଠ ଆଇନଜୀବୀ ସଞ୍ଜୟ ମିଶ୍ରଙ୍କ ସମେତ ବହୁ ମାନ୍ୟଗଣ୍ୟ ବ୍ୟକ୍ତି ଉପସ୍ଥିତ ଥିଲେ।

ଟ୍ରାଫିକ୍ ସମସ୍ୟା ନେଇ ଏସ୍‌ପିଙ୍କୁ ସ୍ମାରକପତ୍ର

ଢେଙ୍କାନାଳ ଅଫିସ,୧୯।୮

ସହରରେ ବଢୁଥିବା ଟ୍ରାଫିକ ସମସ୍ୟା ନେଇ ଢେଙ୍କାନାଳ ସଚେତନ ନାଗରିକ ଫୋରମ୍ ପକ୍ଷରୁ ଶନିବାର ଏସ୍‌ପି ସନ୍ତୋଷ କୁମାର ନାୟକଙ୍କୁ ସ୍ମାରକପତ୍ର ଦିଆଯାଇଛି। ଲକ୍ଷ୍ମୀପୂଜା ସମୟରେ ଜବାହରଚୌକ ଦେଇ କେବଳ କଟକ କିମ୍ବା ଅନୁଗୋଳରୁ ଆସୁଥିବା ଚାରିଚକିଆ ଯାନବାହନକୁ ଛାଡ଼ିବା, ଗୋପବନ୍ଧୁ ବଜାର ଛକରୁ ନୂଆଶାସନ ଛକଯାଏ ପୂଜା ଭିଡ଼କୁ ଦୃଷ୍ଟିରେ ରଖି ଜଗନ୍ନାଥ ରୋଡ୍‌ରୁ ହାଟରୋଡ୍‌କୁ ବିକଳ୍ପ ସଂଯୋଗ ବ୍ୟବସ୍ଥା, ଦକ୍ଷିଣକାଳୀ ଅଞ୍ଚଳକୁ ଯାଇଥିବା ମୁଖ୍ୟରାସ୍ତା ପ୍ରବେଶ ପଥ ପ୍ରଶସ୍ତ କରିବା ଏବଂ ଆବଶ୍ୟକ ପଡ଼ିଲେ ଏଥିଲାଗି ଜମି ଅଧିଗ୍ରହଣ କରିବାକୁ ପ୍ରସ୍ତାବ ଦିଆଯାଇଥିଲା। ଏଥିସହ ଜବାହରଚୌକରେ ଟ୍ରାଫିକ୍ ପୋଷ୍ଟ, ନୂଆ ଶାସନ ଟ୍ରାଫିକ ପୋଷ୍ଟ ଏବଂ ବାଜିଚୌକରୁ ଓଭରବ୍ରିଜ ଆଡକୁ ଯାଇଥିବା ରାସ୍ତା ପ୍ରଶସ୍ତୀକରଣ, ନୂତନ ଜିଲା ମୁଖ୍ୟ ଚିକିତ୍ସାଳୟ ପ୍ରବେଶ ପଥରେ ପୋଲିସ ପହରା ବ୍ୟବସ୍ଥା, ଦ୍ରୁତ ଗାଡ଼ି ଚାଳନା ଉପରେ କାର୍ଯ୍ୟାନୁଷ୍ଠାନ ଗ୍ରହଣ କରିବାକୁ ଫୋରମ୍‌ର କର୍ମକର୍ତ୍ତାମାନେ ଏସ୍‌ପିଙ୍କ ଦୃଷ୍ଟି ଆକର୍ଷଣ କରିଛନ୍ତି। ଅନୁଷ୍ଠାନର ସଭାପତି ପ୍ରଦ୍ୟୁମ୍ନ ରଥ, ସମ୍ପାଦକ ଭରତ ଦାସ, କୋଷାଧକ୍ଷ ଗୁପ୍ତେଶ୍ୱର ମିଶ୍ର, ସଭ୍ୟ ଅଖିଳ ମହାପାତ୍ର, ପଙ୍କଜ ନାୟକ, ଚକ୍ରଧର ତରାଇ, ସାଇଶ୍ରୀ ପଟ୍ଟନାୟକ ଓ ନିରୁପମା ପଣ୍ଡା ପ୍ରମୁଖ ଆଲୋଚନା ବେଳେ ଉପସ୍ଥିତ ଥିଲେ।

କୋଫି ଆନ୍ନାନ୍‌ଙ୍କ ବିୟୋଗରେ ଶୋକ

ଢେଙ୍କାନାଳ ଅଫିସ, ୧୯।୮

ଜାତିସଂଘର ପୂର୍ବତନ ମହାସଚିବ ତଥା ନୋବେଲ ଶାନ୍ତି ପୁରସ୍କାର ବିଜେତା କୋଫି ଆନ୍ନାନ୍‌ଙ୍କ ବିୟୋଗରେ ଢେଙ୍କାନାଳ ଉଫୁନା ପକ୍ଷରୁ ଶୋକବ୍ୟକ୍ତ କରାଯାଇଛି। ରବିବାର ଅନୁଷ୍ଠାନ ପକ୍ଷରୁ ଆୟୋଜିତ ସ୍ମୃତିସଭାରେ ରାଜ୍ୟ ଅଧକ୍ଷ ଆଇନଜୀବୀ ମନୋରଞ୍ଜନ ପଟ୍ଟନାୟକ ଅଧକ୍ଷତା କରିଥିଲେ। ବିଶ୍ୱରେ ମାନବିକ ଅଧିକାର ସୁରକ୍ଷା ପାଇଁ କୋଫି ଆନ୍ନାନଙ୍କ ଅବଦାନ ଅତୁଳନୀୟ ବୋଲି ସେ ମତବ୍ୟକ୍ତ କରିଥିଲେ। ଅବସରପ୍ରାପ୍ତ ସିବିଆଇ ବିଚାରପତି ଭିକାରି ଚରଣ ରାଉତ, ଅକ୍ଷୟ ଶତପଥୀ, ଉପେନ୍ଦ୍ର ରାଉତ, ସରୋଜ ଶତପଥୀ, କବି ବାହାଦୁର ପାଟଶାହାଣୀ, ଦିଲୀପ ନନ୍ଦ, ପ୍ରସାଦ ପଟ୍ଟନାୟକ, ଅବିନାଶ ଦାସ, ଈଶ୍ୱର ମୁଦୁଲି ପ୍ରମୁଖ ଯୋଗଦେଇ ଶ୍ରଦ୍ଧାଞ୍ଜଳି ଜ୍ଞାପନ କରିଥିଲେ ।

■ପାଣି ଘେରରେ ୯ ପରିବାର

୨ବର୍ଷ ହେଲା ଭୋଗୁଛନ୍ତି ଯନ୍ତ୍ରଣା

■ଘରକୁ ଯିବାକୁ ରାସ୍ତା ନାହିଁ
■ଭାଙ୍ଗିଲା ରୋଷେଇ ଘର କାନ୍ଥ
■ପ୍ରଶାସନକୁ ଗୁହାରି କରି ନିରାଶ
■ଆନ୍ଦୋଳନ ଚେତାବନୀ

ପରଜଙ୍ଗ, ୧୯।୮(ଡି.ଏନ.ଏ.)

ସାହିର ଘର ଚାରିପଟେ ପାଣି ଭର୍ତ୍ତି ହୋଇ ରହିଛି।

ଜଳବନ୍ଦୀ ଜୀବନ। ଘରଦ୍ୱାର, ପାଦଚଲା ରାସ୍ତା ବୁଡ଼ିରହିଛି। ଘରୁ ଗୋଡ଼ କାଢ଼ିଲେ ଆଣ୍ଠୁଏ ପାଣି। ସେଥିରେ ହିଁ ଯାତାୟାତ, ସଉଦାବାଡ଼ି ସବୁକିଛି। ସମସ୍ୟା ଦୀର୍ଘ ୨ବର୍ଷର। ଏଥିରେ ଶଢୁଛନ୍ତି ଢେଙ୍କାନାଳ ଜିଲା ପରଜଙ୍ଗ ବ୍ଲକ ରୋଡ଼ ପଞ୍ଚାୟତ ଅଧୀନ ଦଳିତ ବସ୍ତିର ୯ ପରିବାର। ପ୍ରଶାସନକୁ ଗୁହାରି କରି ଥକି ଯାଇଥିବାବେଳେ ସାହିବାସୀ ଏବେ ଆନ୍ଦୋଳନକୁ ଓହ୍ଲାଇବାକୁ ସଜବାଜ ହେଉଛନ୍ତି।

ରୋଡ଼-ପାଣିଭଣ୍ଡାର ଗ୍ରାମକୁ ଯାଇଥିବା ଗ୍ରାମ୍ୟ ଉନ୍ନୟନ ବିଭାଗ ରାସ୍ତାର ବାମ ପାର୍ଶ୍ୱରେ ଗଢ଼ିଉଠିଛି ଦଳିତବସ୍ତି। ଦୀର୍ଘବର୍ଷ ହେଲା ସେଠାରେ ବାସ କରୁଛନ୍ତି ୯ ପରିବାରର ୫୦ରୁ ଊର୍ଦ୍ଧ୍ୱ ସଦସ୍ୟ। ଖରାଦିନ କଷ୍ଟେମଷ୍ଟେ ଚଳିଯାଉଥିବାବେଳେ ବର୍ଷାଦିନ ଆସିଲେ ସାହିବାସୀଙ୍କ ମୁଣ୍ଡରେ ପଶୁଛି ଚିନ୍ତା। ବର୍ଷା ହେଲେ ସାହିକୁ ଲାଗି ରହିଥିବା ଉପରମୁଣ୍ଡ ଜମିରୁ ପାଣି ମାଡ଼ି ଆସୁଛି। ବର୍ଷାଜଳ ଘର ଚାରିପଟେ ଜମି ରହୁଛି। ବିଦ୍ୟୁତ୍ ଟ୍ରାନ୍ସଫର୍ମର ମଧ ବିପଦସଙ୍କୁଳ ଅବସ୍ଥାରେ ରହିଛି। ଏ ସମ୍ପର୍କରେ ଅଭିଯୋଗକାରୀ ସାହିବାସୀ କୁହନ୍ତି, ଆଗରୁ ଏପରି ସମସ୍ୟା ନ ଥିଲା। ଗ୍ରାମ୍ୟ ଉନ୍ନୟନ ବିଭାଗ ରାସ୍ତାର ଦୁଇଟି ସ୍ଥାନରେ ଜଳ ନିଷ୍କାସନ ବ୍ୟବସ୍ଥା ଥିଲା। ହ୍ୟୁମ୍ ପାଇପ୍ ମାଧ୍ୟମରେ ବର୍ଷାପାଣି ତଳମୁଣ୍ଡକୁ ନିଷ୍କାସନ ହୋଇଯାଉଥିଲା। ସେଥିରୁ ଗୋଟିଏକୁ ଗ୍ରାମର ଜଣେ ଲୋକ ବନ୍ଦ କରି ଦେଇଛନ୍ତି। ଅନ୍ୟଟି ରାସ୍ତା ନିର୍ମାଣ ବେଳେ ଠିକାଦାର ସାଇଡ୍ ୱାଲ କରି ବନ୍ଦ କରିଦେଇଛନ୍ତି। ଫଳରେ ପାଣି ନିଷ୍କାସନ ହୋଇପାରୁନାହିଁ। ବାରମ୍ବାର ଅଭିଯୋଗ ସତ୍ତ୍ୱେ ପ୍ରଶାସନ ସମସ୍ୟା ବୁଝୁନାହିଁ। ଆଣ୍ଠୁଏ ପାଣିରେ ଯାତାୟାତ କରିବା ଦ୍ୱାରା ବିଭିନ୍ନ ସଂକ୍ରାମକ ରୋଗ ବ୍ୟାପୁଛି। ସାପ ଭୟ ରହୁଛି। ପାଣିରେ ଭିଜି ରହି ଘର ଭାଙ୍ଗିପଡ଼ୁଛି। ରବିବାର ସକାଳେ ଧ୍ରୁବ ନାଏକଙ୍କ ରୋଷେଇ ଘର ଏହି କାରଣରୁ ଭୁଶୁଡ଼ି ପଡ଼ିଛି। ତୁରନ୍ତ ଏହାର ସମାଧାନ ନ ହେଲେ ତହସିଲ କାର୍ଯ୍ୟାଳୟ ସମ୍ମୁଖରେ ଅନଶନରେ ବସିବେ ବୋଲି ଧ୍ରୁବାନନ୍ଦ ନାଏକ, ସୁଶୀଲ ନାଏକ, ବିଶିକେଶନ ନାଏକ, ଅଥାନି ନାଏକ, ଲକ୍ଷ୍ମୀସାଗର ନାଏକ, ବାଙ୍କନିଧି ନାଏକ, ପ୍ରଦୀପ ସାହୁ, ପ୍ରକାଶ ସାହୁ, ଅହଲ୍ୟା ସାହୁ ପ୍ରମୁଖ ଚେତାବନୀ ଦେଇଛନ୍ତି।

ଏ ସଂକ୍ରାନ୍ତରେ ତହସିଲଦାର ଅମ୍ରିତ ସରକାର କୁହନ୍ତି, ଆର୍‌ଆଇଙ୍କୁ ପଠାଇ ଅଭିଯୋଗର ତଦନ୍ତ କରାଯିବ। ସେ ରିପୋର୍ଟ ଦେବା ପରେ ପରବର୍ତ୍ତୀ ପଦକ୍ଷେପ ନିଆଯିବ।

‘ଫଟୋ କହେ ଅନେକ କଥା’

ଫଟୋଗ୍ରାଫର ଜିତେନ୍ଦ୍ର ସାହୁଙ୍କୁ ସମ୍ବର୍ଦ୍ଧିତ କରାଯାଉଛି।

ଢେଙ୍କାନାଳ ଅଫିସ, ୧୯।୮

ଢେଙ୍କାନାଳ ଫଟୋ ଓ ଭିଡ଼ିଓ ସାମ୍ବାଦିକ ସଂଘ ପକ୍ଷରୁ ରବିବାର ବିଶ୍ୱ ଫଟୋଗ୍ରାଫି ଦିବସ ପାଳିତ ହୋଇଯାଇଛି। ସ୍ଥାନୀୟ ସାମ୍ବାଦିକ ଭବନରେ ଆୟୋଜିତ କାର୍ଯ୍ୟକ୍ରମରେ ମୁଖ୍ୟଅତିଥି ଭାବେ ନଗରପାଳ ସୁଧାଂଶୁ କୁମାର ଦଳେଇ, ସମ୍ମାନିତ ଅତିଥି ଜିଲା ସାମ୍ବାଦିକ ସଂଘ ସଭାପତି ପ୍ରସନ୍ନ ପଟ୍ଟନାୟକ, ସମ୍ପାଦକ ପ୍ରତାପ ବରାଳ, ବରିଷ୍ଠ ଖବରଦାତା ଶଶିମୌଳି ରଥ ପ୍ରମୁଖ ଉପସ୍ଥିତ ଥିଲେ। ଫଟୋ ବି ଅନେକ କଥା କୁହେ। ଖବର ପରିବେଷଣରେ ଫଟୋର ଗୁରୁତ୍ୱ ଅଧିକ। ଫଟୋସହ ଖବର ପ୍ରକାଶନ ଦ୍ୱାରା ଏହାର ଅଧିକ ପ୍ରଭାବ ପଡ଼ିଥାଏ। ସେହିପରି ଭଲ ଭିଡ଼ିଓ ଟେଲିଭିଜନ ଦର୍ଶକଙ୍କୁ ପ୍ରଭାବିତ କରିଥାଏ ବୋଲି ଅତିଥିମାନେ ମତବ୍ୟକ୍ତ କରିଥିଲେ। ପରିବେଶବିତ୍ ପ୍ରଦ୍ୟୁମ୍ନ ପ୍ରସାଦ ରଥ କାର୍ଯ୍ୟକ୍ରମରେ ଅଧକ୍ଷତା କରିଥିଲେ। ଖବରଦାତା ବିରଞ୍ଚି ସେଠ୍, ରାଜଶ୍ରୀ ଶତପଥୀ, ସତ୍ୟସ୍ୱରୂପ ଦାସ, ଅମାନି ସାହୁ, ଆଦିତ୍ୟ ପଣ୍ଡା, ଫଟୋଗ୍ରାଫର ଶରତ ବେହେରା, ଶୁଭନାରାୟଣ ସାହୁ ପ୍ରମୁ ଫଟୋ ଓ ଭିଡିଓଗ୍ରାଫିର ଗୁରୁତ୍ୱ ସମ୍ପର୍କରେ ଆଲୋକପାତ କରିଥିଲେ। ଏହି ଅବସରରେ ନବ ନିର୍ବାଚିତ ସାମ୍ବାଦିକ ସଂଘ ସଭାପତି, ସମ୍ପାଦକ ଏବଂ ଯୁବ ଫଟୋଗ୍ରାଫର ଜିତେନ୍ଦ୍ର ସାହୁଙ୍କୁ ସମ୍ବର୍ଦ୍ଧିତ କରାଯାଇଥିଲା। ଅଥୟ ସାହୁ କାର୍ଯ୍ୟକ୍ରମ ସଂଯୋଜନା କରିଥିବା ବେଳେ ଅରବିନ୍ଦ ସାହୁ ଧନ୍ୟବାଦ ଦେଇଥିଲେ। ଜିତେନ୍ଦ୍ର ପଟ୍ଟନାୟକ, ମାନସ ତ୍ରିପାଠୀ, ପ୍ରକାଶ ସାହୁ, ନାରାୟଣ ପଟ୍ଟନାୟକ, ଲକ୍ଷ୍ମୀଧର ତ୍ରିପାଠୀ, ସ୍ୱର୍ଣ୍ଣପ୍ରଭା ସେଠୀ, ସର୍ବେଶ୍ୱର ବ୍ରହ୍ମ, କାର୍ତ୍ତିକ ମହାନ୍ତି, ସୁଶାନ୍ତ ନନ୍ଦ ପ୍ରମୁଖ କାର୍ଯ୍ୟକ୍ରମ ପରିଚାଳନା କରିଥିଲେ।

ପଥର ବୋଝେଇ ଟ୍ରାକ୍ଟର ଜବତ

ଭୁବନ, ୧୯।୮(ଡି.ଏନ.ଏ.)

ବେଆଇନ ଭାବେ ମାଙ୍କଡ଼ାପଥର ଚାଲାଣ କରୁଥିବାବେଳେ ଭୁବନ ପୋଲିସ ଏକ ନମ୍ବର ବିହୀନ ଟ୍ରାକ୍ଟର ଜବତ କରିଛି। ଟ୍ରାକ୍ଟରଟି ନୂଆହାଟରୁ ଭୁବନ ଅଞ୍ଚଳକୁ ଆସୁଥିବା ସୂଚନା ପାଇ ପୋଲିସ ଚଢ଼ାଉ କରିଥିଲା। ଘଟଣାସ୍ଥଳରୁ ଟ୍ରାକ୍ଟର ଡ୍ରାଇଭର ଏବଂ ଖଲାସି ଫେରାର ହୋଇଯାଇଛନ୍ତି। ଏ ନେଇ ଥାନାରେ କୌଣସି ମାମଲା ରୁଜୁ ହୋଇନାହିଁ।

ମଦ ଜବତ, ଜଣେ ଗିରଫ

ଓଡ଼ାପଡ଼ା, ୧୯।୮(ଡି.ଏନ.ଏ.)

ଢେଙ୍କାନାଳ ଜିଲା ମୋଟଙ୍ଗା ଥାନା ବଦାଳୋ ନିକଟ ସଲରାଗଡ଼ି ପାହାଡ଼ ତଳେ ଚୋରା ଦେଶୀମଦ କାରବାର କରୁଥିବା ଅଭିଯୋଗରେ ରବିବାର ଯୁଧିଷ୍ଠର ନାୟକ(୬୦)ଙ୍କୁ ଗିରଫ କରାଯାଇଛି। ଏ ସଂକ୍ରାନ୍ତରେ ନଂ. ୧୫୩/୧୮ରେ ମାମଲା ରୁଜୁ କରାଯାଇଛି। ଅଭିଯୁକ୍ତଙ୍କୁ ସୋମବାର କୋର୍ଟ ଚାଲାଣ କରାଯିବ ବୋଲି ପୋଲିସ କହିଛି।

ଆସନ୍ତୁ ଓଡ଼ିଶାକୁ ପ୍ଲାଷ୍ଟିକ୍ ମୁକ୍ତ କରିବା

ଏହିଭଳି ଆଙ୍ଗୁଳି ମୁଦ୍ରାରେ ନିଜର ଫଟୋ/ ସେଲ୍‌ଫି ଉଠାଇ dklselfie@gmail.com ରେ ଆମର ସେଲ୍‌ଫି କର୍ଣ୍ଣରକୁ ପଠାନ୍ତୁ। ଏଥିସହ ଫଟୋକୁ ହ୍ୟାସ୍‌ଟ୍ୟାଗ୍ #PlasticFreeOdisha ଲଗାଇ @DharitriNews କୁ ଟ୍ୟାଗ୍ କରି ଆପଣଙ୍କର ସୋସିଆଲ ମିଡିଆ ପ୍ରୋଫାଇଲରେ ଶେୟାର କରନ୍ତୁ। ଆମ ଫେସ୍‌ବୁକ ପେଜ Dharitriକୁ ଲାଇକ୍ କରି ଏହି ବିପ୍ଳବରେ ସାମିଲ ହୁଅନ୍ତୁ।

ସେଲ୍‌ଫି କର୍ଣ୍ଣର

@ ଦୀପୁ

@ ରକି

ସେଲ୍‌ଫି ଉଠାନ୍ତୁ ଆମପାଖକୁ ପଠାନ୍ତୁ
dklselfie@gmail.com
(ବଛା ବଛା ସେଲ୍‌ଫି ପ୍ରକାଶ ପାଇବ)

ଅଭିଯାତ୍ରୀ ଦଳକୁ ସ୍ୱାଗତ

ଅଭିଯାତ୍ରୀ ଦଳକୁ ସ୍ୱାଗତ କରାଯାଉଛି।

ଢେଙ୍କାନାଳ ଅଫିସ,୧୯।୮

ଷ୍ଟିଲସିଟି ରାଉରକେଲାର ଆନୁଷଙ୍ଗିକ ଭିତ୍ତିଭୂମିର ବିକାଶ ପାଇଁ ମୁଖ୍ୟମନ୍ତ୍ରୀ ନବୀନ ପଟ୍ଟନାୟକ ପ୍ରତିଶ୍ରୁତି ଦେଇଥିଲେ। ଦୀର୍ଘଦିନ ବିତିଯାଇଥିଲେ ମଧ ରାଜ୍ୟ ସରକାର ପ୍ରତିଶ୍ରୁତି ପୂରଣ କରିବାରେ ବିଫଳ ହୋଇଛନ୍ତି। ଏହାର ପ୍ରତିବାଦରେ ଅଗଷ୍ଟ ୧୪ରୁ ରାଉରକେଲାରୁ ଭୁବନେଶ୍ୱର ଅଭିମୁଖେ ବାହାରିଛନ୍ତି ଭାଜପାର ୭ଜଣିଆ ସାଇକେଲ ଅଭିଯାତ୍ରୀ ଦଳ। ରବିବାର ସମ୍ପୃକ୍ତ କର୍ମକର୍ତ୍ତାମାନେ ଢେଙ୍କାନାଳରେ ପହଞ୍ଚିଥିଲେ। ରାଜ୍ୟ ଓବିସି ମୋର୍ଚ୍ଚା ସଭାପତି କୃଷ୍ଣଚନ୍ଦ୍ର ପାତ୍ରଙ୍କ ନେତୃତ୍ୱରେ ସମସ୍ତଙ୍କୁ ସମ୍ବର୍ଦ୍ଧିତ କରାଯାଇଥିଲା। ଏହାପରେ ସାଇକେଲ ଅଭିଯାତ୍ରୀ ଦଳ ଭୁବନେଶ୍ୱର ଅଭିମୁଖେ ଯାତ୍ରା କରିଛନ୍ତି। ନଗରପାଳ ସୁଧାଂଶୁ କୁମାର ଦଳେଇ, ଜିଲା ଉପସଭାପତି ନବକିଶୋର ଗୁରୁ, ଜିଲା ସମ୍ପାଦକ ମାତୃପ୍ରସାଦ ନନ୍ଦ, ଜିଲା ଯୁବମୋର୍ଚ୍ଚା ଉପସଭାପତି ସତ୍ୟରଞ୍ଜନ ଭୂୟାଁ, ନଗରମଣ୍ଡଳ ସଭାପତି ନୀରୋଦ କୁମାର ସାହୁ ପ୍ରମୁଖ ଉପସ୍ଥିତ ଥିଲେ।

ମୁଖ୍ୟମନ୍ତ୍ରୀଙ୍କ ପ୍ରତିଶ୍ରୁତି ସତ୍ତ୍ୱେ କୋଏଲ ନଦୀ ଉପରେ ସେତୁ, ନଦୀ ଉପତ୍ୟକାରେ ରିଙ୍ଗ୍‌ରୋଡ଼, କୁଆଁରମୁଣ୍ଡାରେ ମେଡିକାଲ କଲେଜ, ବାଲୁଘାଟରେ ମାର୍କେଟ କମ୍ପ୍ଲେକ୍ସ, ଜାଭିୟର ଇନ୍‌ଷ୍ଟିଚ୍ୟୁଟ୍ ଅଫ୍ ମ୍ୟାନେଜମେଣ୍ଟ, ରାଉରକେଲାରେ ସରକାରୀ ଡାକ୍ତରଖାନା, ଆଇଜିଏଚ୍‌କୁ କ୍ୟାପିଟାଲ ହସ୍ପିଟାଲ ମାନ୍ୟତା, ତାଳଚେର-ବିମଳାଗଡ଼ ରେଳ ଲାଇନ ପ୍ରକଳ୍ପର ଆନୁଷଙ୍ଗିକ ଭିତ୍ତିଭୂମି ପ୍ରସ୍ତୁତ ହୋଇପାରିନାହିଁ। ଏହା ନବୀନ ସରକାରଙ୍କ ରାଉରକେଲା ପ୍ରତି ଚରମ ଅବହେଳା। ଏସବୁ ପ୍ରତିଶ୍ରୁତିକୁ ମନେ ପକାଇବା ଉଦ୍ଦେଶ୍ୟରେ ଅଙ୍କୁଶ ବର୍ମାଙ୍କ ନେତୃତ୍ୱରେ ସମ୍ପୃକ୍ତ ଅଭିଯାତ୍ରୀ ଦଳ ବାହାରିଛନ୍ତି।

■ଗଛରେ ପିଟି ହୋଇ ପୋଖରୀରେ ପଶିଗଲା ବାଇକ୍

୨ ଯୁବକ ମୃତ, ଜଣେ ଗୁରୁତର

କାମାକ୍ଷାନଗର, ୧୯।୮(ଡି.ଏନ.ଏ.)

ଢେଙ୍କାନାଳ ଜିଲା ତୁମୁସିଙ୍ଗା ଥାନା ମହୁଲି ଗ୍ରାମ ପଞ୍ଚସଖା ରାଇସ୍ ମିଲ୍ ନିକଟରେ ରବିବାର ପୂର୍ବାହ୍ନ ୧୧ଟାରେ ଦୁର୍ଘଟଣା ଘଟିଛି। ଦ୍ରୁତଗତିରେ ଆସୁଥିବା ଏକ ବାଇକ୍ ଗଛରେ ପିଟି ହୋଇ ପୋଖରୀରେ ପଶିଯିବାରୁ ୨ଯୁବକ ପ୍ରାଣ ହରାଇଛନ୍ତି। ମୃତକ ହେଲେ ନୂଆଆଳତୁମା ଗ୍ରାମର ଟୁଟୁ ପାତ୍ର (୩୦) ଏବଂ ଭୋଲୁ ପାତ୍ର ଓରଫ୍ ବୁଲୁ (୨୧)। ସଙ୍କଟାପନ୍ନ ଅବସ୍ଥାରେ କହ୍ନେଇ ବେହେରା (୨୩)ଙ୍କୁ କଟକ ସ୍ଥାନାନ୍ତର କରାଯାଇଛି।

ଟୁଟୁ, ବୁଲୁ ଏବଂ କହ୍ନେଇ ଏକ ବାଇକ୍ (ଓଡି ୦୬ ଏ ୭୮୦୨)ରେ କାମାକ୍ଷାନଗରରୁ ଢେଙ୍କାନାଳ ଆଡ଼କୁ ଦ୍ରୁତ ଗତିରେ ଯାଉଥିଲେ। ଭାରସାମ୍ୟ ହରାଇ ଗାଡ଼ିଟି ଏକ ଗଛରେ ପିଟିହୋଇ ପୋଖରୀକୁ ଛିଟିକି ପଡ଼ିଥିଲା। ଘଟଣାସ୍ଥଳରେ ଟୁଟୁ ଓ ବୁଲୁଙ୍କ ମୃତ୍ୟୁ ଘଟିଥିଲା। ତୁମୁସିଙ୍ଗା ଓ ପଣ୍ଡୁଆ ପୋଲିସ ପହଞ୍ଚି ଦୁର୍ଘଟଣାଗ୍ରସ୍ତ ବାଇକ୍ ଜବତ କରିଛି। ଏ ନେଇ ନଂ. ୬୧/୧୮, ଦଫା ୨୭୯, ୩୩୭, ୩୩୮ ଓ ୩୦୪ (ଏ)ରେ ମାମଲା ରୁଜୁ କରାଯାଇଛି।

ସୂଚନାଯୋଗ୍ୟ, ଆଳତୁମା ହାଇସ୍କୁଲ ନିକଟ ୫୩ନଂ. ଜାତୀୟ ରାଜପଥରେ ଶନିବାର ରାତି ପ୍ରାୟ ୯ଟା ୧୫ରେ ମାଲବାହୀ ଟ୍ରକ୍ ଧକ୍କାରେ ବଣ୍ଟୁ ଦେହୁରୀଙ୍କ ମୃତ୍ୟୁ ଘଟିଥିଲା। ରବିବାର ଦୁଇଜଣ ଯୁବକଙ୍କ ଦୁର୍ଘଟଣାରେ ମୃତ୍ୟୁ ଗ୍ରାମରେ ଶୋକାକୁଳ ପରିବେଶ ସୃଷ୍ଟି କରିଛି।

୫୩ନଂ. ଜାତୀୟ ରାଜପଥରେ ବଢୁଥିବା ଦୁର୍ଘଟଣାକୁ ନେଇ କ୍ଷୋଭବ୍ୟକ୍ତ କରିଛନ୍ତି ପୂର୍ବତନ ମହିଳା କମିଶନ ସଦସ୍ୟା ଶାନ୍ତାବାଳା ଜୀ। ଜାତୀୟ ରାଜପଥର ବ୍ୟସ୍ତବହୁଳ ସ୍ଥାନରେ ହମ୍ପସ୍ ନିର୍ମାଣ ହେଉନାହିଁ କିମ୍ବା ସ୍ପିଡ୍ ବ୍ରେକର ଲଗାଯାଉନାହିଁ। ନୋ ସ୍ପିଡ୍ ଜୋନ୍ ଘୋଷଣା କରାଗଲେ ଏଥିପ୍ରତି ଚାଳକମାନେ ସତର୍କ ହୋଇପାରନ୍ତେ। ବଢୁଥିବା ଦୁର୍ଘଟଣା ରୋକାଯାଇପାରନ୍ତା। ଏଥିପ୍ରତି ପଦକ୍ଷେପ ନେବାକୁ ସେ ପୋଲିସକୁ ଅନୁରୋଧ କରିଛନ୍ତି। ନଚେତ ଆଗାମୀ ଦିନରେ ଆନ୍ଦୋଳନ ମୁଣ୍ଡ ଟେକିବ ବୋଲି ସେ ଚେତାବନୀ ଦେଇଛନ୍ତି।

କଟକଣା ଭାଙ୍ଗିଥିବା ଟ୍ରକ୍ ଅଟକ

କାମାକ୍ଷାନଗର, ୧୯।୮(ଡି.ଏନ.ଏ.)

କାମାକ୍ଷାନଗର ବ୍ଲକ ୫୩ନଂ. ଜାତୀୟ ରାଜପଥରେ ସକାଳ ୬ଟାରୁ ରାତି ୯ଟା ଯାଏ ଭାରିଯାନ ଚଳାଚଳ ଉପରେ କଟକଣା ଲାଗୁ କରାଯାଇଛି। ହେଲେ ପୋଲିସ ପକ୍ଷରୁ କଡ଼ା କାର୍ଯ୍ୟାନୁଷ୍ଠାନ ଗ୍ରହଣ କରାଯାଉ ନ ଥିବାରୁ କଟକଣା ଉଲ୍ଲଂଘନ କରି ମାଲ୍ ବୋଝେଇ ଟ୍ରକ ଯାତାୟାତ କରୁଛି। ରବିବାର ସନ୍ଧ୍ୟାରେ ଆଇନ ଭାଙ୍ଗି ଯାଉଥିବା ଏକ ଟ୍ରକ୍‌କୁ ବିଦ୍ୟୁତ୍ ବିଭାଗ କାର୍ଯ୍ୟାଳୟ ନିକଟରେ ଅଞ୍ଚଳବାସୀ ଅଟକାଇଥିଲେ। ଏଥିସହ ଅଧଘଣ୍ଟା ଧରି ରାଜପଥ ଅବରୋଧ କରିଥିଲେ। ଏସ୍‌ଡିପିଓ ସୁପ୍ରସନ୍ନ ମଲ୍ଲିକ, ଥାନାଧିକାରୀ ଜ୍ଞାନରଞ୍ଜନ ସାମଲ ସଦଳବଳ ପହଞ୍ଚି ବୁଝାଶୁଝା କରିଥିଲେ। ସୋମବାରଠାରୁ ଜିରିଡ଼ାମାଳି, ବାଉଁଶପାଳ ରାସ୍ତାପାର୍ଶ୍ୱରେ ପୋଲିସ ମୁତୟନ କରାଯାଇ ଭାରିଯାନ ଚଳାଚଳକୁ ସମ୍ପୂର୍ଣ୍ଣ ବନ୍ଦ କରାଯିବ ବୋଲି ପ୍ରତିଶ୍ରୁତି ଦିଆଯିବା ପରେ ଆନ୍ଦୋଳନ ପ୍ରତ୍ୟାହୃତ ହୋଇଥିଲା।

ସଂକ୍ଷେପରେ

୧୦ ଯୁଗ୍ମ ସଚିବ ପଦବୀ ପାଇଁ ଲାଟେରାଲ ଏଣ୍ଟ୍ରି
ଘରୋଇ କ୍ଷେତ୍ରରୁ ୬,୦୭୭ ଆବେଦନକାରୀ

ନୂଆଦିଲ୍ଲୀ,୧୯।୮(ପି.ଟି.)- କେନ୍ଦ୍ର ସରକାରଙ୍କ ବିଭିନ୍ନ ମନ୍ତ୍ରଣାଳୟ ଅଧୀନରେ ୧୦ ଯୁଗ୍ମ ସଚିବ ପଦବୀରେ ନିଯୁକ୍ତି ପାଇଁ ଘରୋଇ କ୍ଷେତ୍ରରୁ ୬ ହଜାରରୁ ଊର୍ଦ୍ଧ୍ୱ ବିଶେଷଜ୍ଞ ଆବେଦନ କରିଛନ୍ତି। ପ୍ରଧାନମନ୍ତ୍ରୀଙ୍କ କାର୍ଯ୍ୟାଳୟ (ପିଏମ୍ଓ)ର ଜଣେ ଅଧିକାରୀ ରବିବାର ଏହି ସୂଚନା ଦେଇଛନ୍ତି।

ଅମଲାତନ୍ତ୍ରକୁ ନୂଆ ପ୍ରତିଭାଙ୍କୁ ଆଣିବା ପାଇଁ ମୋଦି ସରକାର ଏକ ଅଭିନବ ଉଦ୍ୟମ ଚଳାଇଥିବା କେନ୍ଦ୍ର ପକ୍ଷରୁ କୁହାଯାଉଛି। ପ୍ରସ୍ତାବ ଅନୁଯାୟୀ, ନିକଟରେ କାର୍ମିକ ମନ୍ତ୍ରଣାଳୟ ପକ୍ଷରୁ ସରକାରଙ୍କ କେତେକ ବିଭାଗରେ ୧୦ ଯୁଗ୍ମ ସଚିବ ପଦବୀରେ ଚୁକ୍ତିଭିତ୍ତିକ ନିଯୁକ୍ତି ପାଇଁ ଘରୋଇ କ୍ଷେତ୍ରରୁ ଦରଖାସ୍ତ ଆହ୍ୱାନ କରାଯାଇଥିଲା। ଆବେଦନର ଶେଷ ତାରିଖ ଥିଲା ଜୁଲାଇ ୩୦। ଉକ୍ତ ପଦବୀଗୁଡ଼ିକରେ ନିଯୁକ୍ତି ପାଇବା ଲାଗି ୬,୦୭୭ ଜଣ ଆବେଦନକାରୀଙ୍କ ଦରଖାସ୍ତ ଗ୍ରହଣ କରାଯାଇଥିବା ଅଧିକାରୀ ଜଣକ କହିଛନ୍ତି। ରାଜସ୍ୱ, ଅର୍ଥନୈତିକ, କୃଷି ଓ କୃଷକ ମଙ୍ଗଳ, ରାସ୍ତା, ପରିବହନ ଓ ଜାତୀୟ ରାଜପଥ, ଜାହାଜ ଚଳାଚଳ, ପରିବେଶ, ଜଙ୍ଗଲ ଓ ଜଳବାୟୁ ପରିବର୍ତ୍ତନ, ନବୀକରଣୀୟ ଶକ୍ତି, ବେସାମରିକ ବିମାନ ଚଳାଚଳ ଓ ବାଣିଜ୍ୟ ଆଦି ବିଭାଗରେ ଏହି ନିଯୁକ୍ତି ଦିଆଯିବ। ଏଥିପାଇଁ ପ୍ରାର୍ଥୀ ଚୟନ ପ୍ରକ୍ରିୟା ଆରମ୍ଭ ହୋଇଛି। ଗୋଟିଏ ପଦବୀ ପାଇଁ ସର୍ବାଧିକ ୧,୧୦୦ ଆବେଦନ କରିଥିବାବେଳେ ଅନ୍ୟ ଏକ ପଦବୀ ଲାଗି ସର୍ବନିମ୍ନ ୨୯୦ ଜଣ ଦରଖାସ୍ତ ଦେଇଛନ୍ତି। ପ୍ରକାଶ ଯେ, ଯୁଗ୍ମ ସଚିବ ପଦବୀରେ ନିଯୁକ୍ତି ପାଇବା ପାଇଁ କେନ୍ଦ୍ରୀୟ ଲୋକସେବା ଆୟୋଗ (ୟୁପିଏସ୍‌ସି) ପରୀକ୍ଷାରେ ଉତ୍ତୀର୍ଣ୍ଣ ହୋଇଥିବା ଜରୁରୀ। କିନ୍ତୁ ମୋଦି ସରକାର ଅମଲାତନ୍ତ୍ରରେ ଆର୍‌ଏସ୍‌ଏସ୍ ଲୋକଙ୍କୁ ଅବସ୍ଥାପିତ କରିବା ପାଇଁ ପଛଦ୍ୱାରରୁ ନିଯୁକ୍ତି ବ୍ୟବସ୍ଥା କରିଥିବା ବିରୋଧୀ ଦଳଗୁଡ଼ିକ ସମାଲୋଚନା କରିଛନ୍ତି।

ଫିଜିରେ ୮.୨ ତୀବ୍ରତାର ଭୂକମ୍ପ

ସିଡ୍‌ନୀ,୧୯।୮(ପି.ଟି.)-ପ୍ରଶାନ୍ତ ମହାସାଗରୀୟ ଦେଶ ଫିଜିଠାରେ ରବିବାର ଶକ୍ତିଶାଳୀ ଭୂକମ୍ପ ସଂଘଟିତ ହୋଇଥିଲା। ରିକ୍ଟର ସ୍କେଲ୍‌ରେ ଏହାର ତୀବ୍ରତା ୮.୨ ରହିଥିବା ଆମେରିକା ଜିଓଲୋଜିକାଲ୍ ସର୍ଭେ ସୂଚନା ଦେଇଛି। ସ୍ଥାନୀୟ ସମୟ ମଧ୍ୟାହ୍ନ ୧୨ଟା ୩୦ ମିନିଟ୍‌ରେ ରାଜଧାନୀ ସୁଭାଠାରୁ ୩୬୧ କିଲୋମିଟର ଦୂର ପ୍ରଶାନ୍ତ ମହାସାଗରରେ ଭୂକମ୍ପ ସୃଷ୍ଟି ହୋଇଛି। ଏହା ୫୫୯ କିଲୋମିଟର ଗଭୀର ଥିଲା। ପ୍ରଥମେ ସୁନାମି ସତର୍କ ସୂଚନା ଜାରି କରାଯାଇଥିଲା ଏବଂ ପରେ ଏହାକୁ ହଟାଇ ନିଆଯାଇଥିଲା।

କଞ୍ଚାଲଙ୍କା କିଲୋ ୪୦୦

ଥିରୁଭାନନ୍ତପୁରମ୍,୧୯।୮ (ଆଇଏଏନ୍‌ଏସ୍)-ଦୁଇ ସପ୍ତାହ ହେଲା କେରଳରେ ବନ୍ୟା ଲାଗି ରହିଥିବାବେଳେ ଖାଦ୍ୟ ପେୟ ସାଙ୍ଗକୁ ଅନ୍ୟାନ୍ୟ ଅତ୍ୟାବଶ୍ୟକ ସାମଗ୍ରୀର ଘୋର ଅଭାବ ଦେଖା ଦେଇଛି। ଇନ୍ଧନ ଗ୍ୟାସ ମିଳୁ ନ ଥିବାବେଳେ ପରିବା ପାଇବା ମଧ ସ୍ୱପ୍ନ ପାଲଟି ଯାଇଛି। କିଛି ଉଚ୍ଚ ସ୍ଥାନରେ ଅଳ୍ପ କେତେକ ଦୋକାନ ଖୋଲା ରହୁଛି। ଦୋକାନ ଥିଲେ ମଧ ଚଢ଼ା ଦରରେ ପରିବା କିଣିବାକୁ ପଡ଼ୁଛି। କଞ୍ଚାଲଙ୍କା କିଲୋ ପିଛା ୪୦୦ ଟଙ୍କାରେ ପହଞ୍ଚିଛି। ଆଳୁ, ପିଆଜ, ବନ୍ଧାକୋବି ୧୦୦ ଟଙ୍କାରୁ ଅଧିକ ରହିଛି।

କିସ୍‌ରେ ଖାଦ୍ୟ ନିରାପତ୍ତା ନେଇ ହେବ ଗବେଷଣା

କେମ୍ବ୍ରିଜ ବିଶ୍ୱବିଦ୍ୟାଳୟ ସହ ବୁଝାମଣା ପତ୍ର ସ୍ୱାକ୍ଷରିତ

ଭୁବନେଶ୍ୱର, ୧୯।୮(ବ୍ୟୁରୋ)

'ସ୍ଥାୟୀ ଖାଦ୍ୟ ଯୋଗାଣ ନିମନ୍ତେ ଗବେଷଣା ଓ ସଶକ୍ତୀକରଣ ଜରିଆରେ ଭାରତରେ ସବୁଜ ବିପ୍ଳବର ରୂପାନ୍ତରଣ' ନାମରେ ଏକ ନୂତନ ଗବେଷଣା ପାଇଁ କେମ୍ବ୍ରିଜ ବିଶ୍ୱବିଦ୍ୟାଳୟ ଓ କିସ୍ ବିଶ୍ୱବିଦ୍ୟାଳୟ ମଧ୍ୟରେ ବୁଝାମଣା ପତ୍ର ସ୍ୱାକ୍ଷରିତ ହୋଇଛି। କେମ୍ବ୍ରିଜ୍ ବିଶ୍ୱବିଦ୍ୟାଳୟ ଦ୍ୱାରା କିସ୍‌କୁ ଏହି ଦୀର୍ଘ ମିଆଦି ଗବେଷଣା ପ୍ରକଳ୍ପ ପ୍ରଦାନ କରାଯାଇଛି। ଏହି ଗବେଷଣା ପ୍ରକଳ୍ପରେ ଉଭୟ କେମ୍ବ୍ରିଜ ଓ କିସ୍ ବିଶ୍ୱବିଦ୍ୟାଳୟ ମିଳିତ ଭାବେ କାର୍ଯ୍ୟ କରିବାକୁ ଥିବାବେଳେ କିସ୍ ବିଶ୍ୱବିଦ୍ୟାଳୟ ପ୍ରମୁଖ ଅଂଶୀଦାର ରହିବ। ସବୁଜ ବିପ୍ଳବର ବିହନ-ସାର-ଜଳ ପ୍ୟାକେଜ୍ ବ୍ୟତୀତ ସ୍ଥାୟୀ ଖାଦ୍ୟ ପୋଷଣ ଓ କୃଷି ନିରାପତ୍ତା କ୍ଷେତ୍ରରେ ନୂତନ ବୈଷୟିକ ଗବେଷଣା ଉପରେ ଏହା ଗୁରୁତ୍ୱ ବହନ କରିବ। ପ୍ରକଳ୍ପ ପାଇଁ ରହିଥିବା ୨୦୩୦ କାର୍ଯ୍ୟସୂଚୀ ଅନୁଯାୟୀ, ଏହା କୃଷି ଉତ୍ପାଦନ ବୃଦ୍ଧି କରିବା ସହ ଜଳ ସଂରକ୍ଷଣ (ଅଳ୍ପ ଜଳରେ ଅଧିକ ଅମଳ), ମୃତ୍ତିକାର ମାନ ଏବଂ ଉଦ୍ଭିଦର ଜୈବ ବିବିଧତା ଦିଗରେ କାର୍ଯ୍ୟ କରିବ। ଏଭଳି ଗବେଷଣାତ୍ମକ ପ୍ରକଳ୍ପ ଦେଶରେ ପ୍ରଥମ ଓ ଏହା ଦ୍ୱିତୀୟ ସବୁଜ ବିପ୍ଳବ ସୃଷ୍ଟି କରିବ ବୋଲି ଲକ୍ଷ୍ୟ ରହିଛି।

କିସ୍‌ର ପରାମର୍ଶଦାତା ତଥା ନୀତି ଫାଉଣ୍ଡେଶନ ମୁଖ୍ୟ ଉପଦେଷ୍ଟା ଡ. ସୁରଜ କୁମାର ଏହି ପ୍ରକଳ୍ପର ମୁଖ୍ୟ ଭାବେ କାର୍ଯ୍ୟ କରିବେ। ସେହିପରି କେମ୍ବ୍ରିଜ ବିଶ୍ୱବିଦ୍ୟାଳୟ ପକ୍ଷରୁ ଡ. ଶୈଳଜା ଫେନେଲ ଇଂଲଣ୍ଡର ଇଷ୍ଟ ଆଞ୍ଜେଲିଆ ବିଶ୍ୱବିଦ୍ୟାଳୟର ପ୍ରଫେସର ନିତ୍ୟା ରାଓଙ୍କ ସହଯୋଗରେ ଏହି ଗବେଷଣା ପ୍ରକଳ୍ପରେ ଶୈକ୍ଷିକ ଅଂଶୀଦାର ଭାବେ କାର୍ଯ୍ୟ କରିବେ। ପ୍ରଫେସର ରାଓ ହେଉଛନ୍ତି ଭାରତରେ ସବୁଜ ବିପ୍ଳବର କର୍ଣ୍ଣଧାର ଡ. ଏମ୍. ଏସ୍. ସ୍ୱାମୀନାଥନଙ୍କ କନ୍ୟା। ପ୍ରଥମଥର ଲାଗି ଭାରତରେ କିସ୍ ବିଶ୍ୱବିଦ୍ୟାଳୟ ଏହି ନୂଆ ପ୍ରକାର ଗବେଷଣା ପ୍ରକଳ୍ପ ପାଇଥିବାରୁ କିଟ୍ ଓ କିସ୍ ପ୍ରତିଷ୍ଠାତା ଅଚ୍ୟୁତ ସାମନ୍ତ ସନ୍ତୋଷ ବ୍ୟକ୍ତ କରିଛନ୍ତି। ସେ କହିଛନ୍ତି, ଜନଜାତି ସଶକ୍ତୀକରଣ କ୍ଷେତ୍ରରେ କିସ୍‌ର ପ୍ରତିବଦ୍ଧତାର ସ୍ୱୀକୃତି ସ୍ୱରୂପ କେମ୍ବ୍ରିଜ ବିଶ୍ୱବିଦ୍ୟାଳୟ ଏଭଳି ଏକ ନୂତନ ଗବେଷଣା ପ୍ରକଳ୍ପ କିସ୍‌କୁ ଦେଇଛନ୍ତି।

ଢଗଢମାଳି

(କ୍ରମେ ଲୋକମୁଖରୁ ଓ ଜନମାନସରୁ ବିସ୍ମୃତ ହେଉଥିବା ଢଗଢମାଳିକୁ ପାଠିକା-ପାଠକଙ୍କ ନିକଟରେ ପହଞ୍ଚାଇବା ସକାଶେ ଧରିତ୍ରୀର ପ୍ରୟାସ)

କାନ୍ତହୀନ, ନବଯୌବନ
ତା' ଜୀବନଟା ବୃଥା;
ମାତୃହୀନ, ଶିଶୁ ଜୀବନ
ତା' ଜୀବନଟା ବୃଥା ।

ପାଖରେ କାନ୍ତ ନ ଥିଲେ ଯୌବନାବସ୍ଥା ବୃଥା। ସାଥୀହୀନ ଯୌବନର ମୂଲ୍ୟ କିଛି ନ ଥାଏ। ସେହିପରି ବାଲ୍ୟକାଳରେ ମାତାକୁ ହରାଇଥିବା ସନ୍ତାନ ଚିର ଅବହେଳିତ ହେଉଥିବା ଅର୍ଥରେ ଏଭଳି ଉକ୍ତି ବର୍ଣ୍ଣନା କରାଯାଇଛି।

କୁମ୍ଭୀରିଆ ନଈ, ଜୁଆରିଆ ପାଣି;
ଗାଧୋଇ ଯିବି ବେଳକାଳ ଜାଣି ।

ଯେଉଁ ନଈରେ କୁମ୍ଭୀର ଥାଏ ସେହି ନଈ ବଡ଼ ବିପଦପୂର୍ଣ୍ଣ ହୋଇଥିବା ଜଣାଯାଏ। ସେହିପରି ପାଣିରେ ଅଧିକ ଜୁଆର ଉଠୁଥିଲେ କିଛି ଅଘଟଣ ଘଟିବାର ସମ୍ଭାବନା ରହିଥାଏ। ଏପରିସ୍ଥଳେ ସେଠାରେ ଗାଧୋଇବା ସମୟରେ ସତର୍କତା ଅବଲମ୍ବନ କରିବା ଉଚିତ ବୋଲି ଏଠାରେ ପ୍ରକାଶ କରାଯାଇଛି।

ନିର୍ବାଚିତ ଢଗଢମାଳି, ପ୍ରବାଦ, ପ୍ରବଚନ ଓ ଅନ୍ୟାନ୍ୟ
-ପ୍ରାଚୀ ସାହିତ୍ୟ ପ୍ରତିଷ୍ଠାନ

ବାଡ଼ି ନୃସିଂହଙ୍କ ଚାରି ଆଶ୍ରମ ବିଜେ

ପୁରୀ ଅଫିସ,୧୯।୮:

ପବିତ୍ର ଶ୍ରାବଣ ଶୁକ୍ଳ ନବମୀ ତିଥି ରବିବାର ବାଡ଼ି ନୃସିଂହ ଶ୍ରୀକ୍ଷେତ୍ରର ଚାରି ଆଶ୍ରମ ବିଜେ କରିଛନ୍ତି। ଶ୍ରୀମନ୍ଦିରରେ ମଧ୍ୟାହ୍ନ ଧୂପ ବଢ଼ିବା ପରେ ନୃସିଂହ ଠାକୁର ମହାପ୍ରଭୁଙ୍କ ଆଜ୍ଞାମାଳ ପାଇ ଝୁଲଣ ମଣ୍ଡପ ତଳେ ରହିଥିବା ବିମାନରେ ବିଜେ କରିଥିଲେ। ଏହାପରେ ନୃସିଂହ ଠାକୁର ମାର୍କଣ୍ଡ ଆଶ୍ରମ, ଦୋଳମଣ୍ଡପ ସାହିସ୍ଥିତି ଅଙ୍ଗିରା, ବାଲିସାହିସ୍ଥିତି ପଣ୍ଡୁ ଓ ହରଚଣ୍ଡୀ ସାହିସ୍ଥିତି ଭୃଗୁ ଆଶ୍ରମକୁ ଯାଇଥିଲେ। ପ୍ରତ୍ୟେକ ଆଶ୍ରମରେ ଶୀତଳ ଭୋଗ ହୋଇଥିଲା। ଚାରି ଆଶ୍ରମ ପରିକ୍ରମା ପରେ ବିଭିନ୍ନ ସ୍ଥାନରେ ପନ୍ତି ଭୋଗ ଖାଇ ନୃସିଂହ ଠାକୁର ଶ୍ରୀମନ୍ଦିରକୁ ଫେରିଥିଲେ। ଏ ସମ୍ପର୍କରେ ଶ୍ରୀମନ୍ଦିର ଲୋକସମ୍ପର୍କ ଅଧିକାରୀ ଲକ୍ଷ୍ମୀଧର ପୂଜାପଣ୍ଡା କୁହନ୍ତି, ପୂର୍ବରୁ ରଥଯାତ୍ରା ପରେ ପୁରୀ ସହରରେ ଝାଡ଼ାବାନ୍ତି ବ୍ୟାପୁଥିଲା। ଏହାକୁ କେହି କେହି ବାଡ଼ି ରୋଗ ବୋଲି କହିଥାନ୍ତି। ଏହି ରୋଗ ବ୍ୟାପିବାରୁ ନୃସିଂହ ଠାକୁର ପୁରୀ ସହର ପରିକ୍ରମା କରିଥିଲେ। ସେବେଠାରୁ ଏହି ପରମ୍ପରା ରହିଆସିଛି।

ଆରମ୍ଭ ହେଲା ତାଳଧ୍ୱଜ ରଥ ଭଙ୍ଗା

ପୁରୀ ଅଫିସ,୧୯।୮:

ସିଂହଦ୍ୱାର ସମ୍ମୁଖରେ ରହିଥିବା ତାଳଧ୍ୱଜ ରଥ ଭଙ୍ଗା ରବିବାର ଆରମ୍ଭ ହୋଇଛି। ଭୋଇ ସର୍ଦ୍ଦାର ରବି ଭୋଇଙ୍କ ନେତୃତ୍ୱରେ ଏହା ଭଙ୍ଗା ଯାଉଛି। ଏଥିରେ ୧୦ ଜଣ ଭୋଇ ସେବକ ନିୟୋଜିତ ହୋଇଛନ୍ତି।
ପୂର୍ବାହ୍ନ ୧୦ଟାରେ ରଥଭଙ୍ଗା ଆରମ୍ଭ ହୋଇଥିଲା। ପ୍ରଥମ ଦିନରେ ରଥର କଳସ, ଖପୁରି, ପାରାଭାଡ଼ି, ପୋଟଳ, ପୋଟଳ ପାଳେଣି, ଖମ୍ବି ଓ ଓରା, ତୃତୀୟ ଭୂଇଁ, ଦ୍ୱିତୀୟ ଭୂଇଁ, ଅନ୍ଧାରୀ ତାଗ, କଇଁଚି, ମୂଳ ଭୂଇଁ ଭଙ୍ଗାଯାଇଛି। ଭଙ୍ଗାଯାଇଥିବା ଏହି କାଠକୁ ଦୋଳବେଦି ପରିସରରେ ରଖାଯାଇଛି। ରଥ ସମ୍ପୂର୍ଣ୍ଣ ଭାଙ୍ଗିବାକୁ ଆହୁରି ୩ ଦିନ ସମୟ ଲାଗିବ ବୋଲି ଭୋଇ ସର୍ଦ୍ଦାର କହିଛନ୍ତି।
ସୂଚନାଯୋଗ୍ୟ, ପ୍ରଥମେ ଦର୍ପଦଳନ ରଥ ଭଙ୍ଗା ସରିଛି। ତାଳଧ୍ୱଜ ରଥ ଭଙ୍ଗା କାମ ଶେଷ ହେବା ପରେ ନନ୍ଦିଘୋଷ ରଥ ଭଙ୍ଗାଯିବ।

■ ଅଧୁରା ରହିଗଲା ଜଳଲାଗି
ପୋଖରୀରେ ବୁଡ଼ି କାଉଡ଼ିଆଙ୍କ ମୃତ୍ୟୁ

ପୁରୀ ଅଫିସ,୧୯।୮:

ମହାଦେବଙ୍କ ନିକଟରେ ଜଳଲାଗି ପୂର୍ବରୁ ଜଣେ କାଉଡ଼ିଆ ପୋଖରୀରେ ବୁଡ଼ି ପ୍ରାଣ ହରାଇଛନ୍ତି। ସେ ହେଲେ ଭୁବନେଶ୍ୱର ୟୁନିଟ-୮ ସ୍ଥିତ ଏକ ବସ୍ତିର କମଳାକାନ୍ତ ପାତ୍ର(୩୨)। ସଦର ଥାନା ପୋଲିସ ଏକ ଅପମୃତ୍ୟୁ ମାମଲା ରୁଜୁ କରିବା ସହ ମୃତଦେହ ବ୍ୟବଚ୍ଛେଦ ପାଇଁ ପଠାଇଛି। ସେହିପରି ଅନ୍ୟ ଜଣେ ସଡ଼କ ଦୁର୍ଘଟଣାରେ ଗୁରୁତର ଆହତ ହୋଇ ପୁରୀ ଜିଲା ମୁଖ୍ୟ ଚିକିତ୍ସାଳୟରେ ଚିକିତ୍ସାଧୀନ ଅଛନ୍ତି। ସେ ହେଲେ ବିଜୟ ପାତ୍ର। ତାଙ୍କ ଘର ଢେଙ୍କାନାଳ ଜିଲା କାମାକ୍ଷାନଗର ବୋଲି ଜଣାପଡିଛି।
ମିଳିଥିବା ସୂଚନା ପ୍ରକାରେ ଭୁବନେଶ୍ୱର ୟୁନିଟ୍-୮ ସ୍ଥିତ ଏକ ବସ୍ତିରୁ ୯ଜଣ କାଉଡ଼ିଆ ଶ୍ରୀଲୋକନାଥଙ୍କ ପୀଠରେ ଜଳଲାଗି ପାଇଁ ରବିବାର ସକାଳୁ ବାହାରିଥିଲେ। ସନ୍ଧ୍ୟାରେ ପୁରୀ ବାଟମଙ୍ଗଳା ନିକଟରେ ଥିବା ପୋଖରୀକୁ ଗାଧେଇବାକୁ ଯାଇଥିଲେ। ଗାଧୋଇବା ବେଳେ କମଳାକାନ୍ତଙ୍କ ଗୋଡ଼ ଖସିଯାଇଥିଲା। ସେ ପାଣିରେ ବୁଡ଼ି ଯାଇଥିଲେ। ଅନ୍ୟ ସାଥୀମାନେ ବହୁ ଖୋଜାଖୋଜି କରି ପାଇ ନ ଥିଲେ। ଅଗ୍ନିଶମ କର୍ମଚାରୀ ପହଞ୍ଚି ତାଙ୍କୁ ଉଦ୍ଧାର କରି ମେଡିକାଲକୁ ଆଣିଥିଲେ। ସେଠାରେ ଡାକ୍ତର ତାଙ୍କୁ ମୃତ ଘୋଷଣା କରିଥିଲେ।
ସେହିପରି ଢେଙ୍କାନାଳ ଜିଲା କାମାକ୍ଷାନଗର ଅଞ୍ଚଳର କେତେଜଣ କାଉଡ଼ିଆ ନୂଆନଈରୁ ପାଣି ଉଠାଇ ବାହାରିଥିଲେ। ଏହି ସମୟରେ କୋଣାର୍କ ପଟୁ ପୁରୀ ଯାଉଥିବା ଏକ କାର ବିଜୟଙ୍କୁ ଧକ୍କା ଦେଇଥିଲା।

ବିଟ୍‌କଏନ୍ ନାଁରେ ଲକ୍ଷାଧିକ ଠକେଇ ଅଭିଯୋଗ

କଟକ ଅଫିସ, ୧୯।୮

ଇଲେକ୍ଟ୍ରୋନିକ୍ କ୍ୟାଶ ବା ଡିଜିଟାଲ ମୁଦ୍ରା(କ୍ରାପ୍ଟୋ କରେନ୍ସି) ଭାବେ ପରିଚିତ ବିଟ୍‌କଏନ ନାଁରେ ଲକ୍ଷାଧିକ ଟଙ୍କାର ଠକେଇ ଅଭିଯୋଗ। ଭାରତରେ ବିଟ୍‌କଏନ କାରବାର ଅବୈଧ। ତଥାପି ଏହାକୁ ନେଇ ବଡ଼ଧରଣର ଠକେଇ ଘଟିଚାଲିଛି। ଏଭଳି ଠକେଇର ଶିକାର ହୋଇଥିବା ୬ ଜଣ ବ୍ୟକ୍ତି ରଞ୍ଜନ ପରିଡା, ଅମ୍ଳାନ ମହାନ୍ତି, ଋଷଭ ପ୍ରସାଦ, ମନଜିତ ସାହୁ, ରୀନାଲତା ପରିଡା, ଅବଦୁଲ କୟୁମ ଖାନ ଗତ ଜୁଲାଇ ୭ରୁ ଚାଉଳିଆଗଞ୍ଜ ଫାଣ୍ଡିରେ ପୃଥକ୍ ପୃଥକ୍ ଭାବେ ଲିଖିତ ଅଭିଯୋଗ କରିଛନ୍ତି। କିନ୍ତୁ ସେମାନଙ୍କୁ ପୋଲିସ ଏତଲା କପି ଦେଉ ନ ଥିବା ସେମାନେ କହିଛନ୍ତି।
କଟକ ମହାନଦୀବିହାର ଗଣ୍ଡରପୁର ଅଞ୍ଚଳର ଦେବାଶିଷ ନାମକ ଜଣେ ଯୁବକ ୨୦୧୭ ଅକ୍ଟୋବର ୧୨ରେ ବିଦେଶୀ କମ୍ପାନୀ ଆରଏଚ୍‌ଏଫ୍‌ରେ ଅର୍ଥ ନିବେଶ କଲେ ବିଟ୍‌କଏନ୍ ଜରିଆରେ ଲକ୍ଷାଧିକ ଟଙ୍କା ଆକାଉଣ୍ଟକୁ ଆସିବ ବୋଲି କହି ପ୍ରଲୋଭିତ କରିଥିଲେ। ଫଳରେ ମହାନଦୀବିହାର ଅଞ୍ଚଳର ରଞ୍ଜନ କୁମାର ପରିଡା ଟଙ୍କା ନିବେଶ କରିଥିଲେ। ରଞ୍ଜନଙ୍କ ପରି ତାଙ୍କ ଅନ୍ୟ ସାଙ୍ଗମାନେ ମଧ ଦେବାଶିଷ କଥାରେ ବିଶ୍ୱାସ କରି ପାଖାପାଖି ୨୨ଲକ୍ଷ ଟଙ୍କା ଆକାଉଣ୍ଟ ଡିପୋଜିଟ ଜରିଆରେ ନିବେଶ କରିଥିଲେ। ହେଲେ ଟଙ୍କା ନିବେଶ କରିବାର ଦୁଇରୁ ତିନି ମାସ ଅଳ୍ପ କିଛି ଟଙ୍କା ଆକାଉଣ୍ଟରେ ପାଇବା ପରେ ଆଉ ଟଙ୍କା ମିଳି ନ ଥିଲା। ଏ ସମ୍ପର୍କରେ ପଚାରିବାରୁ ଦେବାଶିଷ ଦେଖୁଛି ବୋଲି କହି ଦିନ ଗଡ଼ାଇ ଚାଲିଥିଲେ। ଶେଷରେ ଠକାମିର ଶିକାର ହୋଇଥିବା ଜାଣି ରଞ୍ଜନ ଓ ଅନ୍ୟ ୫ ଜଣ ଦେବାଶିଷ ମହାନ୍ତିଙ୍କ ବିରୋଧରେ ଚାଉଳିଆଗଞ୍ଜ ଫାଣ୍ଡିରେ ଅଭିଯୋଗ କରିଥିଲେ। ଦାୟିତ୍ୱରେ ଥିବା ଅଧିକାରୀ କହିଥିଲେ ଆସନ୍ତାକାଲି ତୁମକୁ ଏତଲା କପି ଦେବୁ। ହେଲେ ତା' ପରଦିନ ସେମାନେ ଫାଣ୍ଡିକୁ ଯିବାରୁ ସମ୍ପୃକ୍ତ ଅଧିକାରୀ କହିଥିଲେ ଆମେ ତଦନ୍ତ କରୁଛୁ। ଏହାପରେ ରଞ୍ଜନ ଚାଉଳିଆଗଞ୍ଜ ଥାନା ଅଧିକାରୀଙ୍କୁ ଅବଗତ କରାଇଥିଲେ। ହେଲେ ଏଯାଏ ଅଭିଯୁକ୍ତଙ୍କ ବିରୋଧରେ କୌଣସି କାର୍ଯ୍ୟାନୁଷ୍ଠାନ ନିଆଯାଇ ନ ଥିବା ଅଭିଯୋଗ କରିଛନ୍ତି ରଞ୍ଜନ। ଏ ସମ୍ପର୍କରେ ଚାଉଳିଆଗଞ୍ଜ ଥାନା ଅଧିକାରୀ ଅଜୟ କୁମାର ଦାଶ କୁହନ୍ତି, ସେମାନେ କିଛି ପ୍ରମାଣ ଦେଖାଇ ପାରୁନାହାନ୍ତି। ତେଣୁ ସେମାନଙ୍କ ଅଭିଯୋଗ ଆଧାରରେ ପୋଲିସ କୌଣସି ମାମଲା ରୁଜୁ କରିନାହିଁ। ରଞ୍ଜନ କହିଛନ୍ତି ଯେ, ୨୦୧୮ ଫେବୃୟାରୀ ୯ରେ ଆର୍‌ଏଚଏଫ କମ୍ପାନୀରେ ଟଙ୍କା ନିବେଶ କରିବାକୁ ପ୍ରଲୋଭିତ କରି ଦୁଇଜଣ ଦିଲ୍ଲୀର କ୍ରାଇମବ୍ରାଞ୍ଚ ଦ୍ୱାରା ଗିରଫ ହୋଇଥିଲେ। ଏ ସମ୍ପର୍କିତ ଖବର ଗଣମାଧ୍ୟମରେ ପ୍ରକାଶ ପାଇଥିଲା। ତେଣୁ ଚାଉଳିଆଗଞ୍ଜ ପୋଲିସ ଏହି ଆଧାରରେ ତଦନ୍ତ କରୁ।

ନବୀନଙ୍କ ବିରୋଧରେ ପ୍ରଚାର କରି ନ ଥିଲେ କଂଗ୍ରେସ, ଭାଜପା: ଖାରବେଳ

କଟକ ଅଫିସ, ୧୯।୮-

ଆସନ୍ତା ୨୦୧୯ ସାଧାରଣ ନିର୍ବାଚନରେ କଟକ ଜିଲାର ସମସ୍ତ ବିଧାନସଭା ଆସନ ଏବଂ ଲୋକ ସଭା ଆସନ ପାଇଁ ପ୍ରାର୍ଥୀ ଦେବ ଉତ୍କଳ ଭାରତ। ରବିବାର ଏ ନେଇ ପ୍ରାଥମିକ ପ୍ରସ୍ତୁତି ନିମନ୍ତେ କଟକର କେତେଜଣ ବୁଦ୍ଧିଜୀବୀଙ୍କୁ ଭେଟି ବ୍ୟକ୍ତିଗତ ଭାବେ ଆଲୋଚନା କରିଥିବା କଥା କହିଛନ୍ତି ଉତ୍କଳ ଭାରତ ସଭାପତି ତଥା ପୂର୍ବତନ ଏମ୍‌ପି ଏମ୍.ବି. ଐର ଖାରବେଳ ସ୍ୱାଇଁ। ସ୍ୱାଇଁଙ୍କ କହିବା ଅନୁଯାୟୀ, ଖାଲି କଟକ କାହିଁକି ସାରା ରାଜ୍ୟରେ ନବୀନ ବିରୋଧୀ ସ୍ୱର ରହିଛି। ହେଲେ ଏହି ସ୍ୱରର ନେତୃତ୍ୱ ନେବାକୁ କେହି ନାହାନ୍ତି। ଉତ୍କଳ ଭାରତ କିନ୍ତୁ ଏହାର ନେତୃତ୍ୱ ନେବ। ସେ ଅଭିଯୋଗ କରିଛନ୍ତି, ଗତ ନିର୍ବାଚନ ସମୟରେ ୨ଟି ପ୍ରମୁଖ ରାଜନୈତିକ ଦଳ କଂଗ୍ରେସ ଏବଂ ଭାଜପା ନବୀନଙ୍କ ବିରୋଧରେ ପଚାର କରି ନ ଥିଲେ। ଭାଜପା କେବଳ କେନ୍ଦ୍ରରେ ମୋଦିଙ୍କୁ ଭୋଟ ଦେବାକୁ କହୁଥିଲାବେଳେ ପ୍ରଚାରରେ କଂଗ୍ରେସର ଗୋଷ୍ଠୀ କନ୍ଦଳ ସ୍ପଷ୍ଟ ବାରିହୋଇପଡୁଥିଲା ବୋଲି ସ୍ୱାଇଁ କହିଛନ୍ତି। ଏନେଇ ବିଜେଡି ନେତା ସୁବାସ ସିଂ କହିଛନ୍ତି, ପୂର୍ବତନ ଏମ୍‌ପି ହୋଇଥିଲେ ମଧ ଖାରବେଳ ସ୍ୱାଇଁ ବାସ୍ତବତାଠାରୁ ବହୁ ଦୂରରେ। ଜନକଲ୍ୟାଣ ଯୋଜନା ଆଣିବାରେ ଏବଂ ଏହାକୁ ସଫଳ କରାଇବାରେ ବିଜେଡି ସବୁଠାରୁ ଆଗରେ। ତେଣୁ ଜନମତ ନିଃସନ୍ଦେହ ବିଜେଡି ସପକ୍ଷରେ ଯିବ। ଭାଜପା ମୁଖପାତ୍ର ପୀତାମ୍ବର ଆଚାର୍ଯ୍ୟ କହିଛନ୍ତି, କୌଣସି ଦଳ ବିରୋଧରେ ଅଭିଯୋଗ କରି ନୁହେଁ, ଭାଜପା ବିକାଶର ବାର୍ତ୍ତା ନେଇ ନିର୍ବାଚନବେଳେ ଲୋକଙ୍କ ପାଖକୁ ଯିବ। ଖାରବେଳ ସ୍ୱାଇଁ ଯାହା କହୁଛନ୍ତି ତାହା ତାଙ୍କ ଚିନ୍ତାଧାରା। ସାଲେପୁର ବିଧାୟକ ପ୍ରକାଶ ବେହେରା କହିଛନ୍ତି ଯେ, କଂଗ୍ରେସ୍‌ରେ ଗୋଷ୍ଠୀ କନ୍ଦଳ କେବେ ଥିଲା। ହେଲେ ଏବେ ଆମେ ସମସ୍ତେ ଏକଜୁଟ୍। ନବୀନ ପଟ୍ଟନାୟକଙ୍କ ବିରୋଧରେ ଆମେ ଲଢ଼ିବାକୁ ପ୍ରସ୍ତୁତ।

ଦେବୀ ମୁହାଁଣରେ ଓଲଟିଲା ଡଙ୍ଗା

କାକଟପୁର, ୧୯।୮(ଡି.ଏନ୍.ଏ.)

■ ଜଣେ ମତ୍ସ୍ୟଜୀବୀ ନିଖୋଜ, ୯ ଉଦ୍ଧାର
■ ଓଡ୍ରାଫ୍ ଟିମ୍ ଦ୍ୱାରା ଉଦ୍ଧାର କାର୍ଯ୍ୟ ଜାରି

ଅସ୍ତରଙ୍ଗ ବ୍ଲକ ଅନ୍ତର୍ଗତ ଦେବୀ ମୁହାଁଣଠାରେ ରବିବାର ସନ୍ଧ୍ୟାରେ ଡଙ୍ଗା ଓଲଟି ଜଣେ ମତ୍ସ୍ୟଜୀବୀ ନିଖୋଜ ହୋଇଥିବାବେଳେ ୯ଜଣ ଉଦ୍ଧାର ହୋଇଛନ୍ତି। ନିଖୋଜ ମତ୍ସ୍ୟଜୀବୀ ହେଲେ କାଳିଆକଣ ଗ୍ରାମର ନିରଞ୍ଜନ ବେହେରା। ନିରଞ୍ଜନଙ୍କ ସମେତ ୧୦ଜଣ ମତ୍ସ୍ୟଜୀବୀ ୩ଟି ଡଙ୍ଗାରେ ମାଛ ମାରିବାକୁ ଦେବୀ ନଦୀ ମୁହାଁଣ ଦେଇ ସମୁଦ୍ରକୁ ଯାଉଥିଲେ। ସେହି ସମୟରେ ସମୁଦ୍ର ଜୁଆରିଆ ଥିବାରୁ ମୁହାଁଣରେ ଉଚ୍ଚ ଲହଡ଼ି ସହ ପ୍ରଖର ସ୍ରୋତ ରହିଥିଲା। ନିରଞ୍ଜନ ଥିବା ଡଙ୍ଗାଟି ପ୍ରଥମେ ଓଲଟି ପଡ଼ିବାରୁ ସେଥିରେ ଥିବା ୩ଜଣ ମତ୍ସ୍ୟଜୀବୀ ବୁଡ଼ି ଯାଇଥିଲେ। ଏହି ସମୟରେ ଓଲଟି ପଡ଼ିଥିବା ଡଙ୍ଗା ଅନ୍ୟ ଦୁଇ ଡଙ୍ଗା ସହ ଧକ୍କା ହେବାରୁ ସେଥିରେ ଥିବା ଅନ୍ୟ ୭ଜଣ ମତ୍ସ୍ୟଜୀବୀ ପାଣିକୁ ଖସିପଡ଼ିଥିଲେ। ତେବେ ୯ଜଣ ମତ୍ସ୍ୟଜୀବୀ ପହଁରି ବହୁ କଷ୍ଟରେ ଦୁଇଟି ଡଙ୍ଗାକୁ ଉଠି ଆସିଥିଲେ। ମାତ୍ର ନିରଞ୍ଜନ ନିଖୋଜ ହୋଇଯାଇଥିଲେ। ଉଦ୍ଧାର ପାଇଥିବା ମତ୍ସ୍ୟଜୀବୀମାନେ କୂଳକୁ ଆସି ଏ ସମ୍ପର୍କରେ ଗାଁ ଲୋକଙ୍କୁ ଖବର ଦେବାପରେ ଅସ୍ତରଙ୍ଗ ବିଡିଓ ମନୋଜ ବେହେରା, ବ୍ଲକ ଅଧ୍ୟକ୍ଷ ସ୍ୱାଧୀନ କୁମାର ନାୟକ ପ୍ରମୁଖ ଦେବୀ ମୁହାଁଣ ନିକଟରେ ପହଞ୍ଚିଥିଲେ। ପରେ ଖବର ପାଇ କଟକରୁ ଓଡ୍ରାଫ୍ ଟିମ୍ ଘଟଣାସ୍ଥଳରେ ପହଞ୍ଚି ନିଖୋଜ ନିରଞ୍ଜନଙ୍କୁ ଖୋଜା ଖୋଜି କରିଥିଲେ ମଧ୍ୟ ରିପୋର୍ଟ ଲେଖା ହେବା ପର୍ଯ୍ୟନ୍ତ ତାଙ୍କର ପତ୍ତା ମିଳି ନ ଥିଲା।

■ ପାର୍ସଲ ବୋମା ବିସ୍ଫୋରଣ ଘଟଣା
'ପାଟଣାଗଡ଼' ଚଳଚ୍ଚିତ୍ର ନିର୍ମାଣକୁ ବିରୋଧ

ପାଟଣାଗଡ଼,୧୯।୮(ଡି.ଏନ.ଏ)

ବଲାଙ୍ଗୀର ଜିଲା ପାଟଣାଗଡ଼ ପାର୍ସଲ ବୋମା ବିସ୍ଫୋରଣ ଘଟଣା ପୁଣି ଥରେ ଚର୍ଚ୍ଚାକୁ ଆସିଛି । ଏଭଳି ଏକ ସମ୍ବେଦନଶୀଳ ଘଟଣାକୁ ନେଇ ପାଟଣାଗଡ଼ ଶୀର୍ଷକରେ ଚଳଚ୍ଚିତ୍ର ନିର୍ମାଣ ଚାଲିଥିବାରୁ ଏହାକୁ ବିରୋଧ କରି ପାର୍ସଲ ବୋମା ବିସ୍ଫୋରଣରେ ମୃତ୍ୟୁବରଣ କରିଥିବା ସୌମ୍ୟଶେଖର ସାହୁଙ୍କ ବାପା ଅଧ୍ୟାପକ ରବୀନ୍ଦ୍ର ସାହୁ, ମା' ସଞ୍ଜୁକ୍ତା ସାହୁ ଏବଂ ତାଙ୍କ ଓକିଲ ଆଶିଷ କୁମାର ଚନ୍ଦନ ରବିବାର ଏକ ଖବରଦାତା ସମ୍ମିଳନୀ କରି ଥାନାରେ କରିଥିବା ଅଭିଯୋଗ ସମ୍ପର୍କରେ ସୂଚନା ଦେଇଛନ୍ତି। ବିସ୍ଫୋରଣ ଘଟଣାର ମୁଖ୍ୟ ଅଭିଯୁକ୍ତ ପୁଞ୍ଜିଲାଲ ମେହେର ଏବେ ପାଟଣାଗଡ଼ ଜେଲରେ ଅଛନ୍ତି। ଏଭଳି ଏକ ସମ୍ବେଦନଶୀଳ ଘଟଣାର ତଦନ୍ତ କରୁଥିବା କ୍ରାଇମବ୍ରାଞ୍ଚ ବର୍ତ୍ତମାନ ସୁଦ୍ଧା ଚାର୍ଜଶିଟ ଦାଖଲ କରିନାହିଁ। ଏଭଳି ସ୍ଥିତିରେ ପାଟଣାଗଡ଼ ଶୀର୍ଷକରେ ଚଳଚ୍ଚିତ୍ର ନିର୍ମାଣ ଓ ଏହାର ପୋଷ୍ଟର ଏବଂ ଭିଡିଓ କ୍ଲିପରେ ସତ୍ୟ ଘଟଣା ଉପରେ ଆଧାରିତ ଲେଖାଯାଇ ଏକ ମନୋରଞ୍ଜନଧର୍ମୀ ଚଳଚ୍ଚିତ୍ର ନିର୍ମାଣ କରାଯିବା ନିଶ୍ଚିତ ଭାବେ ନିନ୍ଦନୀୟ ବୋଲି ଅଧ୍ୟାପକ ସାହୁ ଓ ସଞ୍ଜୁକ୍ତା ସାହୁ କହିଛନ୍ତି। ବର୍ତ୍ତମାନ ବିସ୍ଫୋରଣ ଘଟଣା ତଦନ୍ତ ପରିସରଭୁକ୍ତ ଥିବାବେଳେ ଏହାକୁ ନେଇ ଚଳଚ୍ଚିତ୍ର ନିର୍ମାଣ କରାଯିବା ଅତ୍ୟନ୍ତ ଦୁର୍ଭାଗ୍ୟଜନକ ବୋଲି ସେମାନେ ଅଭିଯୋଗ କରିଛନ୍ତି। ମାମଲା ଫଇସଲା ହେବା ଆଗରୁ ଏହି ଚଳଚ୍ଚିତ୍ର ପ୍ରଦର୍ଶିତ ହେଲେ ଏହା ତଦନ୍ତକୁ ଦିଗହରା କରିପାରେ ବୋଲି ସେମାନେ ସନ୍ଦେହ କରିଛନ୍ତି। ଘଟଣାର ମୁଖ୍ୟ ଅଭିଯୁକ୍ତ ଭଳି ଜଣେ ଅମାନୁଷିକ, ବର୍ବର, ଘୃଣ୍ୟ ଚରିତ୍ରକୁ ଚଳଚ୍ଚିତ୍ରର ନାୟକ କରାଯାଇଥିବାରୁ ପରିବାର ଲୋକେ କ୍ଷୋଭ ପ୍ରକାଶ କରିଛନ୍ତି। ଏହା ସମାଜ ଉପରେ କୁପ୍ରଭାବ ପକାଇବ ବୋଲି ଅଭିଯୋଗ କରିଛନ୍ତି। ଏହି ଚଳଚ୍ଚିତ୍ରରେ ତାଙ୍କର ପରିବାରର ସଦସ୍ୟଙ୍କ ଚରିତ୍ରକୁ କିଭଳି ଚିତ୍ରଣ କରାଯାଇଛି ତାହା ସନ୍ଦେହ ସୃଷ୍ଟି କରିଛି ବୋଲି ସେମାନେ କହିଛନ୍ତି। ଚଳଚ୍ଚିତ୍ର ନିର୍ମାତା ଏବଂ ଉପଦେଷ୍ଟା ଗଣମାଧ୍ୟମ ସାମ୍ନାରେ ଏହାର ପ୍ରତିବାଦକୁ ହାସ୍ୟାସ୍ପଦ ଏବଂ ଲଜ୍ଜାଜନକ ଭଳି ଶବ୍ଦ ବ୍ୟବହାର କରି ସାକ୍ଷାତକାର ଦେଇଥିବାରୁ ତାହା ତାଙ୍କୁ ଅପମାନିତ କରିବା ସହ ମାନସିକସ୍ତରରେ ମର୍ମାହତ ଏବଂ ଦୁର୍ବଳ କରିଛି ବୋଲି ସେମାନେ କହିଛନ୍ତି। ଏସବୁ ଘଟଣାକୁ ନେଇ ପାଟଣାଗଡ଼ ଥାନାରେ ସୌମ୍ୟ ଶେଖରଙ୍କ ମା' ସଞ୍ଜୁକ୍ତା ସାହୁ ପାଟଣାଗଡ଼ ଶୀର୍ଷକ ଚଳଚ୍ଚିତ୍ରର ପ୍ରଯୋଜକ, ନିର୍ଦ୍ଦେଶକ ଶ୍ରୀଧର ମାର୍ଥା ଏବଂ ଦିଲୀପ ହାଲିଙ୍କ ବିରୋଧରେ ଏକ ଲିଖିତ ଅଭିଯୋଗ ଦାଖଲ କରିଥିବା ସୂଚନା ଦେଇଛନ୍ତି। ଆଗାମୀ ଦିନରେ ଏହାକୁ ନେଇ ସେମାନେ ଅଦାଲତର ଆଶ୍ରୟ ନେବେ ବୋଲି ସୂଚନା ଦେଇଛନ୍ତି।

ସଂକ୍ଷେପରେ

ଟ୍ରକ୍ ଧକ୍କାରେ ବୃଦ୍ଧ ମୃତ

ବନ୍ତଳା, ୧୯।୮(ଡି.ଏନ.ଏ.)- ବନ୍ତଳା ଥାନା ବଡକେରା ପଞ୍ଚାୟତ ଚମ୍ପତିମୁଣ୍ଡା ନବୋଦୟ ବିଦ୍ୟାଳୟ ନିକଟରେ ରବିବାର ଏକ ଟ୍ରକ୍ ଧକ୍କାରେ ପୁରୁଣାଗଡର ସନାତନ ମହାକୁଡ(୬୨)ଙ୍କ ମୃତ୍ୟୁ ହୋଇଛି। ପୋଲିସ ପହଞ୍ଚି ଟ୍ରକ୍(ନଂ. ଓଡି-୦୫-ଓ୍ୱାଇ-୭୨୯୨)କୁ ଜବତ କରିବା ସହ ମୃତଦେହ ବ୍ୟବଚ୍ଛେଦ କରାଯାଇଛି। ଏ ନେଇ ସନାତନଙ୍କ ପୁଅ ଧରଣୀଧରଙ୍କ ଅଭିଯୋଗ କ୍ରମେ ପୋଲିସ ଏକ ଅପମୃତ୍ୟୁ ମାମଲା ରୁଜୁ କରିଛି।

ବଜ୍ରପାତରେ ୨ ଗୁରୁତର

ବନ୍ତଳା, ୧୯।୮(ଡି.ଏନ.ଏ.)- ଅନୁଗୋଳ ଜିଲା ବନ୍ତଳା ଥାନା ବେଡାଶାସନ ପଞ୍ଚାୟତ ଚଟିଆଗଜି ଗ୍ରାମରେ ରବିବାର ଅପରାହ୍ଣରେ ବଜ୍ରପାତରେ ୨ ଜଣ ଗୁରୁତର ହୋଇଛନ୍ତି। ସେମାନେ ହେଲେ ଗ୍ରାମର ବିମଳା ବେହେରା(୩୨) ଓ ତରଣୀ ସ୍ୱାଇଁ(୧୮)। ବିମଳା ବିଲରୁ କାମ ସାରି ଫେରୁଥିବାବେଳେ ଏବଂ ତରଣୀ ବୋଲବମ୍ ପାଇଁ ବାହୁଙ୍ଗି ଧରି ବେଡାଶାସନ ଆସୁଥିବାବେଳେ ବଜ୍ରପାତ ହୋଇଥିଲା। ଉଭୟଙ୍କୁ ସ୍ଥାନୀୟ ଲୋକେ ଉଦ୍ଧାର କରି ଜିଲା ମୁଖ୍ୟ ଚିକିତ୍ସାଳୟରେ ଭର୍ତ୍ତି କରିଛନ୍ତି।

ବଡ଼ ଭାଇଙ୍କୁ ମାଡ଼ ମାରି ସାନ ଗିରଫ

ବଇଣ୍ଡା, ୧୯।୮(ଡି.ଏନ.ଏ.)- କିଶୋରନଗର ଥାନା ମାଣିକପୁର ଗ୍ରାମର ବିଜୟ ବେହେରାଙ୍କୁ ତାଙ୍କ ସାନ ଭାଇ ଜୟ ବେହେରା ରବିବାର ମାଡ଼ ମାରିଥିବା ଥାନାରେ ଅଭିଯୋଗ ହୋଇଛି। ପୋଲିସ ଏ ସଂକ୍ରାନ୍ତରେ ନଂ. ୮୮/୧୮ରେ ମାମଲା ରୁଜୁ କରି ଜୟଙ୍କୁ ଗିରଫ ପରେ ଆଠମଲ୍ଲିକ କୋର୍ଟଚାଲାଣ କରିଛି। ପୋଲିସ କହିଛି, ବିଜୟ ଓ ଜୟଙ୍କ ମଧ୍ୟରେ କିଛି ମାସ ହେବ ଜମିବାଡି ସମସ୍ୟାକୁ ନେଇ ଗଣ୍ଡଗୋଳ ଲାଗି ରହିଥିଲା। ବିଜୟ ରବିବାର ସକାଳେ ଘରେ ଥିବାବେଳେ ଜୟ ଏକ ଠେଙ୍ଗାରେ ତାଙ୍କ ମୁଣ୍ଡକୁ ପିଟି ଦେଇଥିଲେ। ବିଜୟ କିଶୋରନଗର ଗୋଷ୍ଠୀ ସ୍ୱାସ୍ଥ୍ୟକେନ୍ଦ୍ରରେ ଚିକିତ୍ସିତ ହେବା ପରେ ଥାନାରେ ଅଭିଯୋଗ କରିଥିଲେ।

୩୮ ଓ୍ୱାର୍ଡମେମ୍ବରଙ୍କୁ ତାଲିମ

ବଇଣ୍ଡା, ୧୯।୮(ଡି.ଏନ.ଏ.)- କିଶୋରନଗର ବ୍ଲକ ବଣିନାଳୀ ବିଶ୍ୱ ଯୁବକେନ୍ଦ୍ର ପରିସରରେ ଗୁରୁବାରଠାରୁ ଶନିବାର ପର୍ଯ୍ୟନ୍ତ ଓ୍ୱାର୍ଡମେମ୍ବରମାନଙ୍କ ପାଇଁ ଏକ ତାଲିମ ଶିବିର ଅନୁଷ୍ଠିତ ହୋଇଯାଇଛି। ଯୁବକେନ୍ଦ୍ର ସମ୍ପାଦିକା ନମିତା ପ୍ରଧାନ ଶିବିର ଉଦ୍‌ଘାଟନ କରିଥିଲେ। ଏଥିରେ ଆଠମଲ୍ଲିକ ବ୍ଲକର ଟୁସର, ଠାକୁରଗଡ, ସାନହୁଲା, ଟାପଡୋଲ ଆଦି ପଞ୍ଚାୟତର ୩୮ ଜଣ ଓ୍ୱାର୍ଡମେମ୍ବର ତାଲିମ ନେଇଥିଲେ। ଉଦ୍‌ଯାପନୀ ଉତ୍ସବରେ ବିଶ୍ୱ ଯୁବକେନ୍ଦ୍ର କାର୍ଯ୍ୟକାରୀ କମିଟିର ସଦସ୍ୟ ବସନ୍ତ କୁମାର ପ୍ରଧାନ ଯୋଗ ଦେଇ କିଭଳି ଓ୍ୱାର୍ଡମେମ୍ବରମାନେ ନିଜ ପଞ୍ଚାୟତର ବିକାଶ କରିବେ ସେ ସମ୍ପର୍କରେ ପରାମର୍ଶ ଦେଇଥିଲେ। ରମେଶ ଚନ୍ଦ୍ର ଦେହୁରୀ ଓ ସୌରଭ ମିଶ୍ର ସହଯୋଗ କରିଥିଲେ।

୧୧ ଶାଗୁଆନ ଗଡ଼ ଜବତ

ବନ୍ତଳା, ୧୯।୮(ଡି.ଏନ.ଏ.)- ଅନୁଗୋଳ ରେଞ୍ଜ ରାଣୀଗୁଡା ସାଇ ମନ୍ଦିର ନିକଟରେ ଥିବା ସରକାରୀ ଜାଗାରୁ ରବିବାର ଅପରାହ୍ଣରେ କେହି ଦୁର୍ବୃତ୍ତ ୩ ଶାଗୁଆନ ଗଛ ହାଣିଦେଇ ଏହାକୁ ୧୧ଟି ଗଡ କରିଥିଲେ। ଖବରପାଇ ଏସିଏଫ ବାସୁଦେବ ନାୟକଙ୍କ ନିର୍ଦ୍ଦେଶ କ୍ରମେ ଡେପୁଟି ରେଞ୍ଜର ଜୟନ୍ତ ସାହୁ, ଫରେଷ୍ଟ ଗାର୍ଡ ଗତିକୃଷ୍ଣ ବେହେରା ଓ ସ୍କ୍ୱାଡ୍ ଚଢ଼ାଉ କରି ଉକ୍ତ ଗଡଗୁଡିକୁ ଜବତ କରିଛନ୍ତି। ଏହି ଗଡଗୁଡିକ ୩୧ ଘନଫୁଟ ହୋଇଥିବା ବେଳେ ଏହାର ମୂଲ୍ୟ ୬୫ ହଜାର ଟଙ୍କା ହେବ ବୋଲି ବନବିଭାଗ ସୂତ୍ରରୁ ଜଣାପଡିଛି।

ହୃଦ୍‌ଘାତରେ ମହିଳାଙ୍କ ମୃତ୍ୟୁ

ବଅଁରପାଳ, ୧୯।୮ (ଡି.ଏନ.ଏ.)- ନାଲ୍‌କୋ ଡିପିଏସ୍ ସ୍କୁଲ କମ୍ପ୍ୟୁଟର ବିଜ୍ଞାନ ବିଭାଗ ଶିକ୍ଷକ ସପନ ପଣ୍ଡାଙ୍କ ସ୍ତ୍ରୀ ବନସ୍ମିତା ପଣ୍ଡା (୩୧)ଙ୍କ ରବିବାର ଅପରାହ୍ଣରେ ହୃଦ୍‌ଘାତରେ ମୃତ୍ୟୁ ହୋଇଛି। ହଠାତ୍ ଛାତିରେ ଯନ୍ତ୍ରଣା ହେବାରୁ ତାଙ୍କୁ ନାଲ୍‌କୋ ଡାକ୍ତରଖାନାରେ ଭର୍ତ୍ତି କରାଯାଇଥିଲା। ମାତ୍ର ଚିକିତ୍ସାଧୀନ ଅବସ୍ଥାରେ ସେଠାରେ ତାଙ୍କର ମୃତ୍ୟୁ ହୋଇଯାଇଥିଲା। ଖବରପାଇ ବହୁ ଶିକ୍ଷୟିତ୍ରୀ ଶିକ୍ଷକ ପହଞ୍ଚି ତାଙ୍କର ଶେଷ ଦର୍ଶନ କରିଥିଲେ।

ବିନା ଟେଣ୍ଡରରେ ଓ୍ୱାର୍କ ଅର୍ଡର ଅଭିଯୋଗ

ପାଲଲହଡ଼ା, ୧୯।୮(ଡି.ଏନ.ଏ.)

ବିଦ୍ୟାଳୟଠାରେ କାମ ଆରମ୍ଭ ହୋଇଛି।

ପାଲଲହଡ଼ା ବ୍ଲକ ବନ୍ଧାଭୂଇଁ ପଞ୍ଚାୟତର ସରକାରୀ ବାଳିକା ଉଚ୍ଚ ବିଦ୍ୟାଳୟ ପାଇଁ ଆସିଥିବା ୧୫ ଲକ୍ଷ ଟଙ୍କାର କାମକୁ ବିନା ଟେଣ୍ଡରରେ ଓ୍ୱାର୍କଅର୍ଡର ବାହାର କରି ଜଣଙ୍କୁ କାମ ପ୍ରଦାନ କରାଯାଇଥିବା ଅଭିଯୋଗ ହୋଇଛି। ପାଲଲହଡ଼ା ବିଡିଓ ତ୍ରିବିକ୍ରମ କୁମରା ଏହି କାମକୁ ଡିପାର୍ଟମେଣ୍ଟାଲ ନାଁରେ ଜଣେ ସମିତି ସଭ୍ୟଙ୍କ ସ୍ୱାମୀଙ୍କୁ ଦେଇଥିବା ଅଞ୍ଚଳବାସୀ ଅଭିଯୋଗ କରିଛନ୍ତି।

ଅଭିଯୋଗ ଅନୁଯାୟୀ, ଗତ ୨୦୧୭-୧୮ ଆର୍ଥିକ ବର୍ଷରେ ଅନୁସୂଚିତ ଜାତି ଏବଂ ଜନଜାତି ଉନ୍ନୟନ ବିଭାଗ ପକ୍ଷରୁ ବନ୍ଧାଭୂଇଁ ପଞ୍ଚାୟତର ସରକାରୀ ବାଳିକା ଉଚ୍ଚ ବିଦ୍ୟାଳୟରେ ରୋଷେଇ ଏବଂ ଡାଇନିଂ ହଲ ନିର୍ମାଣ ପାଇଁ ୧୫ ଲକ୍ଷ ଟଙ୍କା ଆସିଥିଲା। ଏହି କାମ ପାଇଁ ବିଡିଓ ଟେଣ୍ଡର ଡାକିବା କଥା। ହେଲେ ବିଡିଓ ଡିପାର୍ଟମେଣ୍ଟାଲ ନାଁରେ ନଂ. ୦୪/୧୭-୧୮ରେ ଏକ ଓ୍ୱାର୍କ ଅର୍ଡର ଖୋଲି ସେହି ଅଞ୍ଚଳର ଜଣେ ସମିତି ସଭ୍ୟଙ୍କ ସ୍ୱାମୀଙ୍କୁ ଦେଇଥିବା ଅଭିଯୋଗ ହୋଇଛି। କିଛି ଦିନ ହେବ ସମ୍ପୃକ୍ତ ବ୍ୟକ୍ତି ସେଠାରେ ଏହି କାମକୁ ଆରମ୍ଭ ମଧ୍ୟ କରିଛନ୍ତି। ୧୦ ଲକ୍ଷରୁ ଊର୍ଦ୍ଧ୍ୱ ଟଙ୍କାର କାମ ପାଇଁ ଟେଣ୍ଡର ବ୍ୟବସ୍ଥା ବାଧ୍ୟତାମୂଳକ ଥିବା ବେଳେ ବିଡିଓ ଏହା କରି ନ ଥିବା ଜଣାପଡିଛି। ଅପରପକ୍ଷରେ ଏହି କାମ ପାଇଁ ଗତ ୩୦।୦୩।୨୦୧୮ରୁ ବ୍ଲକର କନିଷ୍ଠ ଯନ୍ତ୍ରୀ ଆର.ଏନ୍. ଟୁଡୁଙ୍କ ନାଁ ରେ ଓ୍ୱାର୍କ ଅର୍ଡର ବାହାରିଥିଲେ ମଧ୍ୟ ସେଠାରେ କାମ ଆରମ୍ଭ ହେବ କଥା ଯନ୍ତ୍ରୀ ଜାଣି ନ ଥିବା ପ୍ରକାଶ କରିଛନ୍ତି। ଏ ସମ୍ପର୍କରେ ବିଡିଓ ତ୍ରିବିକ୍ରମ କୁମୁରାଙ୍କୁ ପଚାରିବାରେ କହିଛନ୍ତି, ଟେଣ୍ଡର ଡକାଗଲେ କାମ ଧିମେଇ ଯାଇଥାନ୍ତା। ତେଣୁ କାମ ଡିପାର୍ଟମେଣ୍ଟାଲ କରାଯାଇଛି। ବ୍ଲକ ଅଧ୍ୟକ୍ଷ ମୁକେଶ କୁମାର ପାଲ କହିଛନ୍ତି, ଏପରି ଘଟଣା ତାଙ୍କ ନଜରକୁ ଆସିଛି। ଖୁବ ଶୀଘ୍ର ଏହି ଓ୍ୱାର୍କ ଅର୍ଡର କ୍ୟାନ୍‌ସେଲ କରାଯାଇ ଏହି କାମ ପାଇଁ ଟେଣ୍ଡର ଡକାଯିବ।

ଲୁଟ୍ ଘଟଣା: ଜଣେ ଗିରଫ

କଣିହାଁ, ୧୯।୮(ଡି.ଏନ.ଏ.)

ଏନ୍‌ଟିପିସି ବାଇପାସ ଛକରେ ଗତ ଜୁଲାଇ ୧୩ରେ ବାଇକ ଡିକି ଭାଙ୍ଗି ଲୁଟ୍ ଘଟଣାରେ କଣିହାଁ ବ୍ଲକ ଟାଉନ ଥାନା ପୋଲିସ ରବିବାର ଜଣଙ୍କୁ ଗିରଫ କରି କୋର୍ଟଚାଲାଣ କରିଛି। ସେ ହେଲେ ଅଣ ଓଡ଼ିଆ ଯୁବକ ଆଉଲା ଚାଣ୍ଡି(୨୧)। ଏଏସ୍‌ଆଇ ଦିଲୀପ ଗଡ଼ନାୟକ କହିଛନ୍ତି, ଜୁଲାଇ ୧୩ରେ ଏନ୍‌ଟିପିସି ପ୍ରକଳ୍ପର ଏକ ଠିକାସଂସ୍ଥାରେ ସୁପରଭାଇଜର ଥିବା କଣିହାଁ ଗ୍ରାମର ରଜତ ସାହୁ ବ୍ୟାଙ୍କରୁ ୨ ଲକ୍ଷ ୫୦ ହଜାର ଉଠାଇ ବାଇକ ଡିକିରେ ରଖି ବଜାରକୁ ଆସିଥିଲେ। ବାଇପାସ ଛକରେ ସେ ଏକ ଦୋକାନରୁ ଜିନିଷ କିଣୁଥିବାବେଳେ ୩ ଜଣ ଯୁବକ ବାଇକରେ ଆସି ତାଙ୍କ ଡିକି ଭାଙ୍ଗି ଟଙ୍କା ନେଇ ପଳାଇଥିଲେ। ଏ ନେଇ ନଂ. ୫୧/୧୮ରେ ମାମଲା ରୁଜୁ କରାଯିବା ସହ ଗଞ୍ଜାମ ଜିଲା ଆସ୍କାରେ ଚଢ଼ାଉ କରାଯାଇ କେତେଜଣ ଯୁବକଙ୍କୁ ଅଣାଯାଇଥିଲା। ଲୁଟ୍‌ରେ ଆଉଲା ସମ୍ପୃକ୍ତ ଥିବା ଜଣାପଡିଥିଲା। ତାଙ୍କଠାରୁ ୧୦ ହଜାର ଟଙ୍କା ସହ ଏକ ସୁନା ହାର ଓ ମୋବାଇଲ ଉଦ୍ଧାର ହୋଇଛି। ଅନ୍ୟମାନଙ୍କୁ ଛାଡି ଦିଆଯାଇଛି।

ଦାବିପତ୍ର ଦେବେ ୧୮ ହଜାର କଳାକାର

ଅନୁଗୋଳ ଅଫିସ, ୧୯।୮

ଅନୁଗୋଳ ଜିଲାର କଣିହାଁ ଓ ପାଲଲହଡ଼ା ବ୍ଲକର କଳା ସଂସ୍କୃତି ସଂଘରେ ପଞ୍ଜୀକୃତ ୭୬୩ଟି ଲୋକକଳା ଦଳର ଦଳପତିଙ୍କୁ ନେଇ କଣ୍ଟିଆପଶି, ଖମାରସ୍ଥିତ ଶିବାନନ୍ଦ ସେବାଶ୍ରମରେ ଏକ ସାଧାରଣ ବୈଠକ ଅନୁଷ୍ଠିତ ହୋଇଯାଇଛି। ଅସ୍ଥାୟୀ ସଭାପତି ନବଘନ ବିଶି ସଭାପତିତ୍ୱ କରିଥିବା ବେଳେ ଉପସଭାପତି ନବଘନ ସାମଲ ଓ ଧ୍ରୁବ ଚରଣ ସାହୁ ଉପସ୍ଥିତ ଥିଲେ। କଳାକାରମାନଙ୍କୁ ବିଭିନ୍ନ ସମୟରେ ଉଭୟ କେନ୍ଦ୍ର ଓ ରାଜ୍ୟ ସରକାର ମିଥ୍ୟା ପ୍ରତିଶ୍ରୁତି ଦେଉଥିବା ଉପସଭାପତି ନବଘନ ସାମଲ ଅଭିଯୋଗ କରିବା ସହ ଏହାର ପ୍ରତିବାଦରେ ଆସନ୍ତା ୨୭ ତାରିଖରେ କଣିହାଁ ଏବଂ ପାଲଲହଡ଼ା ବ୍ଲକରୁ ୧୮ ହଜାର କଳାକାର ଉପଜିଲାପାଳଙ୍କୁ ଭେଟି ରାଜ୍ୟ ସରକାରଙ୍କ ଉଦ୍ଦେଶ୍ୟରେ ସ୍ମାରକ ପତ୍ର ପ୍ରଦାନ କରିବେ ବୋଲି ବୈଠକରେ ସ୍ଥିର ହୋଇଥିଲା।

ବୈଠକରେ କଳାକାରମାନେ କହିଥିଲେ ଯେ, କଳାକାରଙ୍କ ପାଇଁ ପୂର୍ବରୁ ହୋଇଥିବା ଆଇନରେ ସରକାର ପରିବର୍ତ୍ତନ କରିଛନ୍ତି। ତେଣୁ ଏହାର ପୁନର୍ବିଚାର କରିବାକୁ ସେମାନେ ଦାବି କରିଛନ୍ତି। ସେହିପରି ପୂର୍ବରୁ ବିକଳାଙ୍ଗ, ଦୁର୍ଘଟଣାଗ୍ରସ୍ତ ଓ ରୋଗଗ୍ରସ୍ତ ହେତୁ ଅକର୍ମଣ୍ୟତା ବା ଭୟଙ୍କର ବ୍ୟାଧି ଆକ୍ରାନ୍ତଙ୍କ ଚୟନ ବେଳେ ୧୦ ବର୍ଷ କୋହଳ ସହ ଅଗ୍ରାଧିକାର ବ୍ୟବସ୍ଥା ଥିଲା। କିନ୍ତୁ ମୁଖ୍ୟମନ୍ତ୍ରୀଙ୍କ କଳାକାର ସହାୟତା ଯୋଜନାରେ ତାହା ଉଲ୍ଲେଖ କରାଯାଇ ନାହିଁ। ସରକାର କଳାକାରଙ୍କୁ ପୋଷାକ ଠାରୁ ଆରମ୍ଭ କରି ବାଦ୍ୟଯନ୍ତ୍ର ପର୍ଯ୍ୟନ୍ତ ଦେବାକୁ ଯୋଜନା କରିଥିବାବେଳେ ପ୍ରକୃତରେ ତାହା ପହଞ୍ଚୁ ନାହିଁ। ଅନ୍ୟପକ୍ଷରେ କେନ୍ଦ୍ର ସରକାରଙ୍କ ପକ୍ଷରୁ କଳାକାର ପେନ୍‌ସନ ବ୍ୟବସ୍ଥା ଅଛି, କିନ୍ତୁ ଓଡ଼ିଶାରେ ଏହାର ପ୍ରଚାର, ପ୍ରସାର ଓ ସଚେତନତା ନିମନ୍ତେ ପ୍ରୟାସ କରାଯାଇନାହିଁ। ଫଳରେ ବହୁ ଯୋଗ୍ୟ କଳାକାର ମଧ୍ୟ କେନ୍ଦ୍ରୀୟ ଯୋଜନାରେ ସାମିଲ ହୋଇପାରୁ ନାହାନ୍ତି। ଏହି ନିୟମରେ ପରିବର୍ତ୍ତନ କରିବା ପାଇଁ କଳାକାରମାନେ ରାଜ୍ୟ ସରକାରଙ୍କ ଉଦ୍ଦେଶ୍ୟରେ ସ୍ମାରକପତ୍ର ପ୍ରଦାନ କରିବେ ବୋଲି ଉପସଭାପତି କହିଛନ୍ତି।

ନ୍ୟୁକ୍ଲିୟର ଶକ୍ତି ବିଷୟରେ ବୁଝିଲେ ଛାତ୍ରୀଛାତ୍ର

କୃତୀ ଛାତ୍ରୀଛାତ୍ରଙ୍କ ସହ ଅତିଥିମାନେ।

ତାଳଚେର,୧୯।୮(ନି.ପ୍ର.)

ତାଳଚେର ଏଫ୍‌ସିଆଇସ୍ଥିତ ଭାରିଜଳ କାରଖାନା ପକ୍ଷରୁ ଏକ ସଚେତନତା କାର୍ଯ୍ୟକ୍ରମ ସ୍ଥାନୀୟ କରଡାପଲ୍ଲୀ ପ୍ରୋଜେକ୍ଟ ଉଚ୍ଚ ପ୍ରାଥମିକ ବିଦ୍ୟାଳୟ ପରିସରରେ ଶନିବାର ଅନୁଷ୍ଠିତ ହୋଇଯାଇଛି। ବିଦ୍ୟାଳୟର ପ୍ରଧାନ ଶିକ୍ଷୟିତ୍ରୀ ପୁଷ୍ପଶ୍ରୀ ଶତପଥୀଙ୍କ ଅଧ୍ୟକ୍ଷତାରେ ଅନୁଷ୍ଠିତ ଏହି କାର୍ଯ୍ୟକ୍ରମରେ ଅତିଥି ଭାବେ ଭାରିଜଳ କାରଖାନାର ସୁରକ୍ଷା ଅଧିକାରୀ ଚୈତନ୍ୟ ପ୍ରଧାନ ଯୋଗଦେଇ ଭାରୀ ଜଳ କାରଖାନାର ବିଭିନ୍ନ କାର୍ଯ୍ୟକ୍ରମ ସମ୍ପର୍କରେ ଛାତ୍ରୀଛାତ୍ରମାନଙ୍କୁ ଅବଗତ କରାଇଥିଲେ। ଏଥିସହ ନ୍ୟୁକ୍ଲିୟର ଶକ୍ତି ଓ ଏହାର ଶାନ୍ତିପୂର୍ଣ୍ଣ ଉପଯୋଗ ଉପରେ ବର୍ଣ୍ଣନା କରିଥିଲେ। ରାସାୟନିକ ଗ୍ୟାସ ଲିକ୍ ତଥା ଅନ୍ୟାନ୍ୟ ବିପଦଜନକ ଦୁର୍ଘଟଣା ବେଳେ କିଭଳି ନିଜେ ସୁରକ୍ଷିତ ରହିବା ସହ ଅନ୍ୟଙ୍କୁ ସୁରକ୍ଷା ଯୋଗାଇହେବ ସେ ସମ୍ପର୍କରେ ଆଲୋଚନା କରାଯାଇଥିଲା। ଏହି ଅବସରରେ ଭାରିଜଳ କାରଖାନା ପକ୍ଷରୁ ଏକ କୁଇଜ୍ କାର୍ଯ୍ୟକ୍ରମ ଅନୁଷ୍ଠିତ ହୋଇଥିଲା । ଏଥିରେ ୮୮ ଜଣ ଛାତ୍ରୀଛାତ୍ର ଅଂଶଗ୍ରହଣ କରିଥିଲେ। କୃତୀ ଛାତ୍ରୀଛାତ୍ରମାନଙ୍କୁ ପୁରସ୍କୃତ କରାଯାଇଥିଲା। କାରଖାନା ପକ୍ଷରୁ ସଞ୍ଜୟ କୁମାର ସାହୁ, ଜିଗ୍ନେଶ ପାଟଶାଣୀଙ୍କ ସହ ବିଦ୍ୟାଳୟର ସମସ୍ତ ଶିକ୍ଷୟିତ୍ରୀ ଶିକ୍ଷକ ସହଯୋଗ କରିଥିଲେ।

ପାଣି ନିଷ୍କାସନ ହେଉନି ୨ ଘଣ୍ଟା ରାଜପଥ ଜାମ୍

ବଅଁରପାଳ,୧୯।୮(ଡି.ଏନ.ଏ.)

ବଅଁରପାଳ ବ୍ଲକ କାଣ୍ଡସର ନିକଟସ୍ଥ ୫୫ ନଂ. ଜାତୀୟ ରାଜପଥରୁ ପାଣି ନିଷ୍କାସନ ହୋଇପାରୁ ନାହିଁ। ଫଳରେ ରାସ୍ତାରେ ବଡ଼ ବଡ଼ ଗର୍ତ୍ତ ସୃଷ୍ଟି ହୋଇଛି। ଏଥିଯୋଗୁ ରବିବାର ୨ ଘଣ୍ଟା ଧରି ରାଜପଥର ଉଭୟ ପାର୍ଶ୍ୱରେ ବହୁ ସଂଖ୍ୟାରେ ଯାନବାହନ ଅଟକି ରହିଥିଲା। ଏହାକୁ ନେଇ ସାଧାରଣରେ ଅସନ୍ତୋଷ ଦେଖାଦେଇଛି। ବହୁ ଯାତ୍ରୀ ଯାତାୟାତ ସମୟରେ ନାହିଁ ନ ଥିବା ଅସୁବିଧାର ସମ୍ମୁଖୀନ ହେଉଥିବା ଦେଖିବାକୁ ମିଳିଛି।

୮ ଫୁଟ୍‌ର ଅଜଗର ଉଦ୍ଧାର

ଛେଣ୍ଡିପଦା,୧୯।୮(ଡି.ଏନ.ଏ.)

ଛେଣ୍ଡିପଦା ବ୍ଲକ ନତଡା ପଞ୍ଚାୟତ ଆମ୍ବପାଳ ଗ୍ରାମର ତାଳସାଗର ପୋଖରୀରୁ ରବିବାର ଏକ ୮ ଫୁଟ୍‌ ଲମ୍ବର ଅଜଗର ଉଦ୍ଧାର କରାଯାଇଛି। ଗ୍ରାମର କେତେଜଣ ଲୋକ ମାଛ ଧରିବା ପାଇଁ ପୋଖରୀରେ ଜାଲ ପକାଉଥିବାବେଳେ ଅଜଗରଟି ଜାଲରେ ପଡି ଯାଇଥିଲା। ଖବରପାଇ ସ୍ନେକ ହେଲପ୍ ଲାଇନ ସଦସ୍ୟ ଆଦିତ୍ୟ ବେହେରା, ସୁବ୍ରତ ପ୍ରଧାନ ପହଞ୍ଚି ଅଜଗରକୁ ଉଦ୍ଧାର ପରେ ଜଙ୍ଗଲ ବିଭାଗ ସହାୟତାରେ ନିକଟସ୍ଥ ଜଙ୍ଗଲରେ ଛାଡି ଦେଇଥିଲେ।

ନାଲ୍‌କୋ ଠିକା ଶ୍ରମିକ ମୃତ

ବଅଁରପାଳ,୧୯।୮(ଡି.ଏନ.ଏ.)

ନାଲ୍‌କୋ ସ୍ମେଲଟର ପ୍ଲାଣ୍ଟରେ କାର୍ଯ୍ୟରତ ଠିକାଶ୍ରମିକ ତାପସ ରାଉତଙ୍କ ମୃତ୍ୟୁ ହୋଇଛି। ଶନିବାର ସେ ପ୍ଲାଣ୍ଟରେ କାମ କରୁଥିବାବେଳେ ତଳେ ପଡ଼ି ଯାଇଥିଲେ। ଗୁରୁତର ଅବସ୍ଥାରେ ତାଙ୍କୁ ସ୍ଥାନୀୟ ଡାକ୍ତରଖାନା ଓ ପରେ ଭୁବନେଶ୍ୱର ସ୍ଥାନାନ୍ତର କରାଯାଇଥିଲା। ସେଠାରେ ତାଙ୍କର ମୃତ୍ୟୁ ହୋଇଛି। ତୁରନ୍ତ ତାଙ୍କ ପରିବାରକୁ କ୍ଷତିପୂରଣ ପ୍ରଦାନ ପାଇଁ ଠିକା ଶ୍ରମିକମାନେ ଦାବି କରିଛନ୍ତି।

ସୂଚନା ଅଧିକାର ଆଇନର ଠିକ୍ ବ୍ୟବହାର କର

ଶିବିରରେ ଉପସ୍ଥିତ ଲୋକେ।

ଅନୁଗୋଳ ଅଫିସ, ୧୯।୮

ଅନୁଗୋଳ ମାରୱାଡି ପଞ୍ଚାୟତ ଧର୍ମଶାଳା ଠାରେ ରବିବାର ଜିଲାସ୍ତରୀୟ ସୂଚନା ଅଧିକାର ଆଇନ ସଚେତନତା ଶିବିର ରାଜ୍ୟ ସୂଚନା ଅଧିକାର ଅଭିଯାନର ଆବାହକ ପ୍ରଦୀପ ପ୍ରଧାନଙ୍କ ସଭାପତିତ୍ୱରେ ଅନୁଷ୍ଠିତ ହୋଇଯାଇଛି। ବରିଷ୍ଠ ଖବରଦାତା ତଥା ସାମାଜିକ କର୍ମୀ ରବି ଦାସ ମୁଖ୍ୟ ଅତିଥି ଭାବେ ଯୋଗ ଦେଇ ସୂଚନା ଅଧିକାର ଆଇନକୁ କର୍ମୀମାନେ ଠିକ୍ ଭାବେ ବ୍ୟବହାର କରିବାକୁ ପରାମର୍ଶ ଦେଇଥିଲେ। ଜିଲାର ସୂଚନା ଅଧିକାର କର୍ମୀ ମନୋଜ ମହାପାତ୍ର, ମନୋଜ ପଣ୍ଡା ଏବଂ ପ୍ରଦୀପ ସାହୁଙ୍କ ମିଳିତ ସଂଯୋଜନାରେ ଅନୁଷ୍ଠିତ ଶିବିରରେ ଅନୁଗୋଳ ଜିଲା ସମେତ ଜିଲା ବାହାରର ୧୪୪ ଜଣ ସୂଚନା ଅଧିକାର କର୍ମୀ ଯୋଗଦେଇଥିଲେ। ଭୁବନେଶ୍ୱର ମିଶନ ଜଷ୍ଟିସର ଆବାହକ ତପନ ତ୍ରିପାଠୀ, ରାଉରକେଲାର ସଙ୍ଗଠକ ସଞ୍ଜୟ ପଣ୍ଡା, ଅନୁଗୋଳର ଆଇନଜୀବୀ ଅଲେଖ ଚନ୍ଦ୍ର ତ୍ରିପାଠୀ, ଢେଙ୍କାନାଳର ପ୍ରିୟବ୍ରତ ପଟ୍ଟନାୟକ, ରାଜ୍ୟସ୍ତରୀୟ ଭାଷା ଆନ୍ଦୋଳନର ଆବାହକ ସୁବାସ ପଟ୍ଟନାୟକ ପ୍ରମୁଖ ଶିବିରରେ ଯୋଗଦେଇଥିଲେ।

ଅନୁଗୋଳ ସହର ମୁହାଁ ୭ ହାତୀ

ବନ୍ତଳା, ୧୯।୮(ଡି.ଏନ.ଏ.)

ଅନୁଗୋଳ ସହର ନୂଆମୌଜା ପଞ୍ଚାୟତ ଶରଧାପୁର ଟେଲଟାଙ୍କି ନିକଟରେ ଥିବା ପାହାଡ଼ ଜଙ୍ଗଲରୁ ରବିବାର ୭ ହାତୀ ସହର ମୁହାଁ ହୋଇଛନ୍ତି। ହାତୀପଲକୁ ଦେଖିବା ପାଇଁ ଲୋକଙ୍କ ଭିଡ଼ ଲାଗିଥିଲା। ସନ୍ଧ୍ୟାରେ ହାତୀପଲ ଅମ୍ବୁରୀ ନିକଟରେ ରହିଥିଲେ। ଗାଁ ନିକଟରେ ହାତୀ ପଲ ଦେଖି ଗ୍ରାମବାସୀ ଭୟଭୀତ ହୋଇପଡିଛନ୍ତି। ଖବରପାଇ ଅନୁଗୋଳ ରେଞ୍ଜର ସତ୍ୟବ୍ରତ ପ୍ରଧାନଙ୍କ ସହ ବନକର୍ମଚାରୀମାନେ ପହଞ୍ଚି ହାତୀପଲ ଯେପରି ସହର ମଧ୍ୟରେ ପ୍ରବେଶ ନ କରନ୍ତି ତାହା ଉପରେ ଲକ୍ଷ୍ୟ ରଖିଛନ୍ତି।

ଗାଁ ନିକଟରେ ଥିବା ହାତୀ।

ରାସ୍ତା ତଳକୁ ଖସିଲା ଟ୍ରକ୍

ଛେଣ୍ଡିପଦା,୧୯।୮(ଡି.ଏନ.ଏ.)- ଛେଣ୍ଡିପଦା-ଅନୁଗୋଳ ୬୩ ନଂ. ରାଜ୍ୟ ରାଜପଥର ନିଶା ଶିଳ୍ପାଞ୍ଚଳ ଥାନାଠାରୁ ପ୍ରାୟ ୫୦ ମିଟର ଦୂରରେ ରବିବାର ସକାଳେ ଏକ ଲୁହାପଥର ବୋଝେଇ ଟ୍ରକ୍ (ନଂ. ଓଡି ୧୪ ଜି ୭୬୫୪) ଭାରସାମ୍ୟ ହରାଇ ରାସ୍ତା ତଳକୁ ଖସିପଡ଼ିଛି। ଏଥିରେ ଚାଳକ ଗୁରୁତର ଆହତ ହୋଇଛନ୍ତି। ସ୍ଥାନୀୟ ବାସିନ୍ଦା ତାଙ୍କୁ ଉଦ୍ଧାର କରି ଅନୁଗୋଳ ଜିଲା ମୁଖ୍ୟ ଚିକିତ୍ସାଳୟରେ ଭର୍ତ୍ତି କରିଛନ୍ତି। ଟ୍ରକ୍‌ଟି ଛେଣ୍ଡିପଦାରୁ ଅନୁଗୋଳସ୍ଥିତ ଏକ କମ୍ପାନୀ ଅଭିମୁଖେ ଯାଉଥିବାବେଳେ ଦୁର୍ଘଟଣାଗ୍ରସ୍ତ ହୋଇଥିଲା। ସ୍ଥାନୀୟ ପୋଲିସ ଟ୍ରକକୁ ଜବତ କରିବା ସହ ତଦନ୍ତ ଜାରି ରଖିଛି।

ଆଲୁମୁଣ୍ଡା ପର୍ବତରେ ଶ୍ରଦ୍ଧାଳୁଙ୍କ ଗହଳି

ଯଜ୍ଞ କାର୍ଯ୍ୟକ୍ରମ ବେଳେ ନାମ ସଂକୀର୍ତ୍ତନ।

ବଅଁରପାଳ,୧୯।୮ (ଡି.ଏନ୍.ଏ.)

ବଅଁରପାଳ ବ୍ଲକ ତୁଳସୀପାଳଠାରେ ଥିବା ଆଲୁ ମୁଣ୍ଡା ପର୍ବତରେ ରବିବାର ବାର୍ଷିକ ଯଜ୍ଞ ଅନୁଷ୍ଠିତ ହୋଇଯାଇଛି। ଆଖପାଖ ଅଞ୍ଚଳରୁ ବହୁ ସଂକୀର୍ତ୍ତନ ମଣ୍ଡଳୀ ଏଥିରେ ଯୋଗଦେଇ ଥିଲେ। ଏହି ପର୍ବତ ମଧ୍ୟରେ ରହିଛି ପ୍ରଭୁ ଇନ୍ଦ୍ରଦେବଙ୍କ ଯଜ୍ଞ ମଣ୍ଡପ। ଶ୍ରାବଣ ମାସରେ ଏଠାରେ ବାର୍ଷିକ ହୋମ ଯଜ୍ଞ ହୋଇଥାଏ। ମରୁଡ଼ି ସମୟରେ କିମ୍ବା ବର୍ଷା ନ ହେଲେ ସ୍ଥାନୀୟ ଅଞ୍ଚଳବାସୀ ଏଠାକୁ ଆସି ହୋମ ଯଜ୍ଞ କରିଥାନ୍ତି। ଦୁଇଟି କାଠକୁ ଘସି ଏଠାରେ ଅଗ୍ନି ଉତ୍ପନ୍ନ ସହ ଯଜ୍ଞ କରାଯାଇଥାଏ। ଆଖ ପାଖ ଅଞ୍ଚଳରୁ ବହୁ ଉକ୍ତ ଏଥିରେ ଯୋଗଦେଇଥିଲେ। ଢେଙ୍କାନାଳ-ଅନୁଗୋଳ ଏମ୍‌ପିଙ୍କ ବଅଁରପାଳ ବ୍ଲକ ପ୍ରତିନିଧି ନରେଶ ଚନ୍ଦ୍ର ବେହେରା, ତାମଡା ଅଧ୍ୟକ୍ଷ ଶକ୍ତି ପ୍ରସାଦ ପଟ୍ଟନାୟକ, ଜିଲା ବିଜୁ ଯୁବ ଜନତା ଦଳ ସଭାପତି ଦିନେଶ୍ ପ୍ରଧାନ, ଭାଜପା ନେତା ପ୍ରତାପ ଚନ୍ଦ୍ର ପ୍ରଧାନ, ଶ୍ରମିକ ନେତା ମୀନକେତନ ଅମାନ୍ତ, ପୂର୍ବତନ ବ୍ଲକ ଅଧ୍ୟକ୍ଷ ଛବିମୋହନ ସାହୁ ପ୍ରମୁଖ ଅତିଥି ଭାବେ ଯୋଗଦେଇଥିଲେ। ଗ୍ରାମ କମିଟି ସଭାପତି ଉମେଶ ଚନ୍ଦ୍ର ଗଡ଼ନାୟକ, ସମ୍ପାଦକ ନୀଳମଣି ବିଶ୍ୱାଳ, ସରପଞ୍ଚ ଲୋକନାଥ ସାହୁ, ଦୁଷ୍ମନ୍ତ ଗଡ଼ନାୟକ ଓ ସମସ୍ତ ଗ୍ରାମବାସୀ ସହଯୋଗ କରିଥିଲେ। ଏହି ଅବସରରେ ବୃକ୍ଷରୋପଣ କାର୍ଯ୍ୟକ୍ରମ ଅନୁଷ୍ଠିତ ହୋଇଥିଲା।

ଭୂମିପୂଜା ସହ ଉନ୍ନୟନ କାର୍ଯ୍ୟର ଅନୁଧ୍ୟାନ

ବନ୍ତଳା, ୧୯।୮ (ଡି.ଏନ.ଏ.)

ଅନୁଗୋଳ ବ୍ଲକ ଧୋକୁଟା ଓ ପୋକତୁଙ୍ଗା ପଞ୍ଚାୟତର ବିଭିନ୍ନ ଗାଁରେ ରାଜ୍ୟ ସରକାରଙ୍କ ଯୋଜନାରେ ହେଉଥିବା ଉନ୍ନୟନ କାର୍ଯ୍ୟର ଅନୁଧ୍ୟାନ କରିଛନ୍ତି ଢେଙ୍କାନାଳ-ଅନୁଗୋଳ ଏମ୍‌ପି ତଥାଗତ ସତପଥୀଙ୍କ ଜିଲା ପ୍ରତିନିଧି ଭକ୍ତି ପ୍ରସାଦ ଦାସ। ବିଶେଷକରି ପାନୀୟ ଜଳ, ଗୋପବନ୍ଧୁ ଗ୍ରାମୀଣ ଯୋଜନା, ଅଙ୍ଗନୱାଡ଼ି ଗୃହ, ବାର୍ଦ୍ଧକ୍ୟ ଭତ୍ତା, ଖାଦ୍ୟ ସୁରକ୍ଷା ଆଇନ ସମ୍ବନ୍ଧରେ ଧୋକୁଟା ପଞ୍ଚାୟତ ପାଣଗୋବିନ୍ଦପୁର ଗ୍ରାମବାସୀଙ୍କ ସହ ସେ ଆଲୋଚନା କରିଥିଲେ। ନିର୍ମାଣ ସହ ରଙ୍ଗ କାର୍ଯ୍ୟ ସରିଥିଲେ ବି ଅଙ୍ଗନୱାଡି ଗୃହର ପ୍ଲାଷ୍ଟର କାମ ସରି ନ ଥିବା ନେଇ ଦାସ ଅସନ୍ତୋଷ ପ୍ରକାଶ କରିଥିଲେ। ବିଭାଗୀୟ ଅଧିକାରୀଙ୍କ ସହ ଆଲୋଚନା କରି ତୁରନ୍ତ ଏହାର କାର୍ଯ୍ୟ ଶେଷ କରାଇବାକୁ ପଦକ୍ଷେପ ନେବେ ବୋଲି ସେ ପ୍ରତିଶ୍ରୁତି ଦେଇଥିଲେ। ସେହିପରି ଏମ୍‌ପିଙ୍କ ସ୍ଥାନୀୟ ଅଞ୍ଚଳ ବିକାଶ ପାଣ୍ଠିରୁ ୪ଲକ୍ଷ ଟଙ୍କା ବ୍ୟୟରେ ନିର୍ମାଣ ହେବାକୁ ଥିବା ମହିଳା କର୍ମଶାଳା ଗୃହର ଜମି ଚିହ୍ନଟ କରିଥିଲେ। ପାଣଗୋବିନ୍ଦପୁର ଗୁଜସାହିଠାରୁ ସ୍କୁଲ ପର୍ଯ୍ୟନ୍ତ ରାସ୍ତାର ଭୂମିପୂଜା କରିଥିଲେ। ଏହାପରେ କହ୍ନେଇନଗର, ପୋକତୁଙ୍ଗା ଲୋକଙ୍କ ବିଭିନ୍ନ ସମସ୍ୟାର ସମାଧାନ ନିମନ୍ତେ ଆଲୋଚନା କରିଥିଲେ। ଏମ୍‌ପିଙ୍କ ପାଣ୍ଠିରେ ପୋକତୁଙ୍ଗା ଦୋଳମଣ୍ଡପ ଓ କମୁନିଟି ହଲ୍ ନିର୍ମାଣ କାର୍ଯ୍ୟ ଆରମ୍ଭ କରିବା ପାଇଁ ଲୋକମାନଙ୍କ ସହିତ ଆଲୋଚନା କରିଥିଲେ। ଏହି କାର୍ଯ୍ୟକ୍ରମରେ ରେବତୀ ରାଉତ, ଜିଲା ବିଜେଡି ଯୁବ ସାଧାରଣ ସମ୍ପାଦକ ଉତ୍ତମ ପ୍ରଧାନ, ମାନସ ରଞ୍ଜନ ଦେହୁରୀ, ସଞ୍ଜୟ ସାହୁ, ଧନେଶ୍ୱର ନାଏକ, ମନମୋହନ ନାଏକ, ବସନ୍ତ ପ୍ରଧାନ, କେଦାର ପ୍ରଧାନ, ଅନିଲ ସାହୁ, ପିଙ୍କି ନାଏକ, ପ୍ରଭାତି ବେହେରା, ଚୁନି ବେହେରା, ସାବିତ୍ରୀ ବେହେରା ପ୍ରମୁଖ ଯୋଗଦେଇଥିଲେ।

ରାସ୍ତାର ଭୂମିପୂଜା ବେଳେ ଏମ୍‌ପିଙ୍କ ପ୍ରତିନିଧିଙ୍କ ସହ ଅନ୍ୟମାନେ।

ଧରିତ୍ରୀର ଢେଙ୍କାନାଳ - ଅନୁଗୋଳ ଅଫିସ ଓ ପ୍ରତିନିଧିଙ୍କ ଟେଲିଫୋନ ନମ୍ବର

ଢେଙ୍କାନାଳ ଅଫିସ- (୦୬୭୬୨)-୨୨୪୨୫୪, ଢେଙ୍କାନାଳ-୯୪୩୭୦୯୪୦୩୭, ଓଡାପଡା-୯୪୩୭୦୯୩୮୨୨, କାମାକ୍ଷାନଗର-୯୪୩୭୩୬୦୯୭୦, ହିନ୍ଦୋଳ-୭୮୯୪୪୬୨୯୦୫, ଭୁବନ-୭୮୯୪୪୬୨୯୦୭, ପରଜଙ୍ଗ-୯୪୩୭୮୬୪୨୯୧, ଭାପୁର-୯୯୩୭୦୭୯୭୭୦, ରାସୋଳ-୯୪୩୭୭୦୬୧୬୭, ସାତମାଇଲ-୯୯୩୭୭୫୧୪୨୮, ଅନୁଗୋଳ ଅଫିସ-(୦୬୭୬୪)-୨୩୭୫୪୬, ଅନୁଗୋଳ- ୯୮୫୩୮୪୯୧୨୩, ଅନୁଗୋଳ (ଫଟୋଗ୍ରାଫର)- ୯୮୬୧୨୨୦୬୫୫, ତାଳଚେର- ୦୪୩୭୨୯୨୪୬୮, କଣିହାଁ- ୭୮୯୪୪୬୨୯୧୨, ବଅଁରପାଳ- ୭୮୯୪୪୬୨୯୧୬, ବନ୍ତଳା-୯୯୩୭୯୦୮୯୧୫, ଆଠମଲ୍ଲିକ- ୭୮୯୪୪୬୨୯୧୭, ବଇଣ୍ଡା- ୭୮୯୪୪୬୨୯୧୮, ଛେଣ୍ଡିପଦା- ୭୮୯୪୪୬୨୯୧୯, ପାଲଲହଡା- ୭୮୯୪୪୬୨୯୨୧, ପବିତ୍ରନଗର- ୮୦୧୮୧୩୫୩୩୧।

ଧରିତ୍ରୀ
DHARITRI
ଢେଙ୍କାନାଳ-ଅନୁଗୋଳ, ସୋମବାର, ୨୦ ଅଗଷ୍ଟ,୨୦୧୮

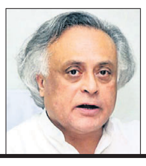

> ୨୦୧୪ ପରଠୁ କେନ୍ଦ୍ରର ପରିବେଶ ମନ୍ତ୍ରୀମାନେ 'ଅନୁମୋଦନ' ମନ୍ତ୍ରୀ ପାଲଟିଯାଇଛନ୍ତି। ପରିବେଶ ମନ୍ତ୍ରୀ ପ୍ରସ୍ତାବଗୁଡ଼ିକୁ ମଞ୍ଜୁରୀ ପ୍ରଦାନ କରିବା ଅପେକ୍ଷା ପରିବେଶ ସୁରକ୍ଷା ଉପରେ ଅଧିକ ଗୁରୁତ୍ୱ ଦେବା ଜରୁରୀ।
>
> -ଜୟରାମ ରମେଶ, କଂଗ୍ରେସ ନେତା

ସଂକ୍ଷେପରେ

ଯବାନ ଶହୀଦ, ଆତଙ୍କବାଦୀ ନିହତ

ଶ୍ରୀନଗର,୧୯।୮(ପି.ଟି.): ଜମ୍ମୁ-କଶ୍ମୀରର କୁପଓ୍ୱାଡ଼ା ଜିଲା ସଂଲଗ୍ନ ନିୟନ୍ତ୍ରଣରେଖା (ଏଲ୍ଓସି)ର ଗୁଲାବ ପୋଷ୍ଟରେ ଶନିବାର ଏକ ଲ୍ୟାଣ୍ଡମାଇନ୍ ବିସ୍ଫୋରଣ ଘଟିଛି। ଏଥିରେ ଜଣେ ଯବାନ ଶହୀଦ ହୋଇଛନ୍ତି। ଅନ୍ୟପକ୍ଷରେ ବାରାମୁଲ୍ଲା ଜିଲାରେ ଜଣେ ଆତଙ୍କବାଦୀଙ୍କ ଅନୁପ୍ରବେଶ ଉଦ୍ୟମକୁ ପଣ୍ଡ କରିଛି ସେନା। କସ୍ତୁରୀ ନାର ଦେଇ ଆତଙ୍କବାଦୀ ଜଣକ ଅନୁପ୍ରବେଶ କରୁଥିବାବେଳେ ଯବାନଙ୍କ ଗୁଳିରେ ନିହତ ହୋଇଥିବା ପ୍ରତିରକ୍ଷା ମୁଖପାତ୍ର ରାଜେଶ କାଲିଆ ସୂଚନା ଦେଇଛନ୍ତି।

ଆଇଏସ୍ ଲିଙ୍କ୍ କଶ୍ମୀରୀ ଇଞ୍ଜିନିୟରଙ୍କୁ ପ୍ରତ୍ୟର୍ପଣ କଲା ୟୁଏଇ

ଶ୍ରୀନଗର,୧୯।୮(ପି.ଟି.): ଆତଙ୍କବାଦୀ ସଙ୍ଗଠନ ଇସ୍‌ଲାମିକ୍ ଷ୍ଟେଟ୍ (ଆଇଏସ୍) ସହ ସମ୍ପର୍କ ଥିବା ଅଭିଯୋଗରେ ଜମ୍ମୁ-କଶ୍ମୀରର ଜଣେ ଯୁବ ଇଞ୍ଜିନିୟରଙ୍କୁ ନିକଟରେ ଭାରତକୁ ପ୍ରତ୍ୟର୍ପଣ କରିଛି ୟୁନାଇଟେଡ୍ ଆରବ୍ ଏମିରେଟ୍ସ (ୟୁଏଇ)। ଶ୍ରୀନଗର ନିକଟସ୍ଥ ଛତାବଲ୍ ଅଞ୍ଚଳର ବାସିନ୍ଦା ୩୬ ବର୍ଷୀୟ ଅହମ୍ମଦ ଜାର୍‌ଗରଙ୍କୁ ଦୁବାଇ ପୋଲିସ ଏପ୍ରିଲ ୨୮ରେ ଗିରଫ କରିଥିଲା। ଉପସାଗରୀୟ ଦେଶରୁ ଗତ ୧୪ ତାରିଖରେ ତାଙ୍କୁ ଭାରତକୁ ଅଣାଯାଇଥିବା ଜଣେ ଅଧିକାରୀ ସୂଚନା ଦେଇଛନ୍ତି। ଜାର୍‌ଗରଙ୍କୁ ଜାତୀୟ ତଦନ୍ତକାରୀ ସଂସ୍ଥା (ଏନ୍ଆଇଏ) ସମେତ କେତେକ ସୁରକ୍ଷା ସଂସ୍ଥା ଜେରା କରିବେ। ସିରିଆରେ ଆଇଏସ୍‌ର କାର୍ଯ୍ୟକଳାପକୁ ସୋସିଆଲ ମିଡିଆରେ ସେ ବହୁଳ ଭାବେ ପସନ୍ଦ କରୁଥିଲେ ବୋଲି ଜଣାପଡ଼ିଛି।

ପାକିସ୍ତାନୀ ବୋଟ୍ ଜବତ, ୯ ଗିରଫ

ଅହମ୍ମଦାବାଦ,୧୯।୮(ପି.ଟି.): ଆରବ ମହାସାଗରର ଗୁଜରାଟ ଉପକୂଳରୁ ପାକିସ୍ତାନର ଏକ ମାଛଧରା ବୋଟ୍‌କୁ ଭାରତୀୟ ତଟରକ୍ଷା ବାହିନୀ ଜବତ କରିଛି। ଏଥିସହ ୯ ପାକିସ୍ତାନୀଙ୍କୁ ଗିରଫ କରାଯାଇଛି। ପାକିସ୍ତାନୀ ବୋଟ୍ ଶନିବାର ସନ୍ଧ୍ୟାରେ ଅନ୍ତର୍ଜାତୀୟ ସାମୁଦ୍ରିକ ସୀମାରେଖା ଅତିକ୍ରମ କରି ଭାରତ ପଟକୁ ଆସୁଥିବା ମୀରା ବେହନ୍ ନାମକ ତଟରକ୍ଷା ଜାହାଜ ଜାଣିବାକୁ ପାଇଥିଲା। ଅଲ୍ ଆଶା ନାମକ ପାକିସ୍ତାନୀ ବୋଟ୍‌ରେ ୯ ଜଣ ଥିଲେ। ବୋଟ୍ ସହ ସେମାନଙ୍କୁ ଗିରଫ କରାଯାଇ ଦ୍ୱାରକା ଜିଲା ଓଖା ବନ୍ଦରକୁ ନିଆଯିବା ପରେ ସ୍ଥାନୀୟ ସାମୁଦ୍ରିକ ପୋଲିସକୁ ହସ୍ତାନ୍ତର କରାଯାଇଥିବା ତଟରକ୍ଷୀ ବାହିନୀ ସୂଚନା ଦେଇଛି।

ଆଲିଙ୍ଗନ ପରେ ସଫେଇ

ବହୁତ ସ୍ନେହ ଦେଇଛି ପାକିସ୍ତାନ

ଚଣ୍ଡିଗଡ଼/ଲାହୋର,୧୯।୮

ଭାରତ ଫେରିଲେ ସିଦ୍ଧୁ

- କ୍ଷମତା ପାଇଁ ଦେଶକୁ ମଧ ବିକିଦେବ କଂଗ୍ରେସ: ସ୍ୱାମୀ
- ଯବାନମାନେ ଶହୀଦ ହେଉଥିବାବେଳେ ପାକ୍ ସେନାମୁଖ୍ୟଙ୍କୁ ଆଲିଙ୍ଗନ କରିବା ଅଶୋଭନୀୟ: ଅମରିନ୍ଦର

ପାକିସ୍ତାନର ସ୍ଥଳସେନା ମୁଖ୍ୟ ଜେନେରାଲ କମର ଜାଭେଦ୍ ବାଜ୍‌ଓ୍ୱାଙ୍କୁ ଆଲିଙ୍ଗନ କରିବା କଂଗ୍ରେସ ନେତା ତଥା ପଞ୍ଜାବର କ୍ୟାବିନେଟ୍ ମନ୍ତ୍ରୀ ନବଜୋତ୍ ସିଂ ସିଦ୍ଧୁଙ୍କୁ ମହଙ୍ଗା ପଡ଼ିଛି। ଭାରତ ନ ଫେରୁଣୁ ତାଙ୍କୁ ଚାରିଆଡେ ସମାଲୋଚନା କରାଯାଉଛି। ଏପରି କି ଖୋଦ୍ ପଞ୍ଜାବ ମୁଖ୍ୟମନ୍ତ୍ରୀ କ୍ୟାପ୍‌ଟେନ ଅମରିନ୍ଦର ସିଂ ମଧ ସିଦ୍ଧୁଙ୍କ ଏଭଳି ଆଚରଣକୁ ନିନ୍ଦା କରିଛନ୍ତି।

ପିଟିଆଇ ଅଧକ୍ଷ ଇମ୍ରାନ ଖାନ୍ ଶନିବାର ପାକିସ୍ତାନ ମୁଖ୍ୟମନ୍ତ୍ରୀ ଭାବେ ଶପଥ ନେଇଥିଲେ। ରାଷ୍ଟ୍ରପତି ଭାବନରେ ଶପଥଗ୍ରହଣ ଉତ୍ସବରେ ପୂର୍ବତନ କ୍ରିକେଟର ସିଦ୍ଧୁ ଜଣେ ମାତ୍ର ଭାରତୀୟ ଅତିଥି ଭାବେ ଯୋଗଦେଇଥିଲେ। ସେଠାରେ ସେ ପାକିସ୍ତାନୀ ସେନା ମୁଖ୍ୟ ବାଜ୍‌ଓ୍ୱାଙ୍କୁ ଆଲିଙ୍ଗନ କରୁଥିବା ଫଟୋ ଗଣମାଧ୍ୟମ ଓ ସୋସିଆଲ ମିଡିଆରେ ଭାଇରାଲ ହୋଇଛି। ଏଥିସହ ପାକ୍-ଅଧିକୃତ କଶ୍ମୀର (ପିଓକେ) ରାଷ୍ଟ୍ରପତି ମାସୁଦ୍ ଖାନ୍‌ଙ୍କ ନିକଟରେ ସିଦ୍ଧୁ ବସିଥିବା ଦେଖିବାକୁ ମିଳିଛି। ଏହାକୁ ନେଇ ଭାଜପା ପକ୍ଷରୁ କଂଗ୍ରେସକୁ ଟାର୍ଗେଟ କରାଯାଇଛି। ସିଦ୍ଧୁଙ୍କ ଜଘନ୍ୟ ଅପରାଧ ପାଇଁ କଂଗ୍ରେସ ଅଧକ୍ଷ ରାହୁଲ ଗାନ୍ଧୀ କ୍ଷମାମାଗନ୍ତୁ ବୋଲି ଭାଜପା ମୁଖପାତ୍ର ସମ୍ବିତ ପାତ୍ର ଦାବି କରିଛନ୍ତି। କେବଳ ସିଦ୍ଧୁ ନୁହନ୍ତି, କଂଗ୍ରେସ ମଧ ଏକ ବିଶ୍ୱାସଘାତକ। ଏମାନେ କ୍ଷମତା ପାଇଁ ନିଜ ଦେଶକୁ ବି ବିକିଦେବେ ବୋଲି ଭାଜପା ଏମ୍‌ପି ସୁବ୍ରମଣ୍ୟମ୍ ସ୍ୱାମୀ ସମାଲୋଚନା କରିଛନ୍ତି। ୨୦୧୩ରେ ପାକିସ୍ତାନ ଜେଲରେ ପ୍ରାଣ ହରାଇଥିବା ସରବଜିତ୍ ସିଂଙ୍କ ଭଉଣୀ ଦଲବୀର କୌର କହିଛନ୍ତି, ସିଦ୍ଧୁ ଶପଥଗ୍ରହଣ ଉତ୍ସବକୁ ଯାଇ ନିଜ ଦେଶ ଅପେକ୍ଷା ବନ୍ଧୁତ୍ୱକୁ ଗୁରୁତ୍ୱ ଦେଇଛନ୍ତି। ପଞ୍ଜାବ ମୁଖ୍ୟମନ୍ତ୍ରୀ ଅମରିନ୍ଦର କହିଛନ୍ତି, ସୀମାରେ ପାକିସ୍ତାନୀ ସେନାର ଆକ୍ରମଣରେ ପ୍ରତିଦିନ ଆମ ଯବାନମାନେ ଶହୀଦ ହେଉଛନ୍ତି। ଏଭଳି ସମୟରେ ସିଦ୍ଧୁ ବାଜ୍‌ଓ୍ୱାଙ୍କୁ ଆଲିଙ୍ଗନ କରିବା ଦୁର୍ଭାଗ୍ୟଜନକ। ବାଜ୍‌ଓ୍ୱାଙ୍କୁ ସେ ଏତେ ସ୍ନେହ ଦେଖାଇବା ଉଚିତ ନ ଥିଲା ବୋଲି ଅମରିନ୍ଦର ସମାଲୋଚନା କରିଛନ୍ତି। ଅନ୍ୟପକ୍ଷରେ ସିଦ୍ଧୁ ରବିବାର ଓ୍ୱାଘା-ଅଟ୍ଟାରି ସୀମା ଦେଇ ପାକିସ୍ତାନରୁ ଭାରତକୁ ଫେରିଛନ୍ତି। ଏହି ଅବସରରେ ସେ ସଫେଇ ଦେଇ କହିଛନ୍ତି, ଭାରତରେ ସରା ଜୀବନ ଯାହା ମିଳିଲା ନାହିଁ ସେ ୨ ଦିନରେ ପାକିସ୍ତାନରେ ତାହା ପାଇଛନ୍ତି। ତାଙ୍କ ଇସ୍‌ଲାମାବାଦ ଗସ୍ତ ପରେ ଭାରତ-ପାକିସ୍ତାନ ସମ୍ପର୍କରେ ସୁଧାର ଆସିବ ଓ ଶାନ୍ତି ଫେରିବ।

ଗଙ୍ଗାରେ ବିଲୀନ ଅଟଳଙ୍କ ଚିତାଭସ୍ମ

ହରିଦ୍ୱାର,୧୯।୮(ପି.ଟି.)

ପୂର୍ବତନ ପ୍ରଧାନମନ୍ତ୍ରୀ ଅଟଳ ବିହାରୀ ବାଜପେୟୀଙ୍କ ଚିତାଭସ୍ମ ଗଙ୍ଗାନଦୀରେ ବିଲୀନ ହୋଇଛି। ବାଜପେୟୀଙ୍କ ପରିବାର ସଦସ୍ୟମାନେ ରବିବାର ହରିଦ୍ୱାରର ହର୍ କୀ ପୌଡ଼ିସ୍ଥିତ ଗଙ୍ଗାକୂଳରେ ବୈଦିକ ମନ୍ତ୍ରୋଚ୍ଚାରଣ ସହ ଚିତାଭସ୍ମକୁ ବିସର୍ଜନ କରିଛନ୍ତି।

ନୂଆଦିଲ୍ଲୀସ୍ଥିତ ଏମ୍ସରେ ଗୁରୁବାର ବାଜପେୟୀଙ୍କ ପରଲୋକ ହୋଇଥିଲା। ଶୁକ୍ରବାର ସ୍ମୃତିସ୍ଥଳରେ ତାଙ୍କର ଶେଷକୃତ୍ୟ ସମ୍ପନ୍ନ ହୋଇଥିଲା। ରବିବାର ଏକ ସ୍ୱତନ୍ତ୍ର ଯାନରେ ତାଙ୍କର ଚିତାଭସ୍ମ ଓ ଅସ୍ଥିକୁ ହରିଦ୍ୱାର ଅଣାଯାଇଥିଲା। ଭାଲ୍ଲା କଲେଜ ପଡ଼ିଆରୁ ୨ କି.ମି. ଯାତ୍ରା କରିବା ପରେ ପୁଷ୍ପ ସଜ୍ଜିତ ଯାନ ହର୍ କୀ ପୌଡ଼ିରେ ପହଞ୍ଚିଥିଲା। ତୀର୍ଥ ପୁରୋହିତ ଅଖିଳେଶ ଶାସ୍ତ୍ରୀଙ୍କ ତତ୍ତ୍ୱାବଧାନରେ ହିନ୍ଦୁ ରୀତିନୀତି ଅନୁସାରେ ସମସ୍ତ ବୈଦିକ କର୍ମ କରାଯାଇଥିଲା। ମନ୍ତ୍ରୋଚ୍ଚାରଣ ଓ 'ଅଟଳଜୀ ଅମର ରହେ' ସ୍ଲୋଗାନ ମଧ୍ୟରେ ବାଜପେୟୀଙ୍କ ପାଳିତା କନ୍ୟା ନମିତା କୌଲ ଭଟ୍ଟାଚାର୍ଯ୍ୟ ଅସ୍ଥି କଳସରୁ ଚିତାଭସ୍ମ ବିସର୍ଜନ କରିଥିଲେ। ନମିତାଙ୍କ ସହ ସ୍ୱାମୀ ରଞ୍ଜନ ଭଟ୍ଟାଚାର୍ଯ୍ୟ ମଧ ଏଥିରେ ସାମିଲ ଥିଲେ। ଭାଜପା ରାଷ୍ଟ୍ରୀୟ ଅଧକ୍ଷ ଅମିତ୍ ଶାହ, ସ୍ୱରାଷ୍ଟ୍ରମନ୍ତ୍ରୀ ରାଜନାଥ ସିଂ, ଉତ୍ତରପ୍ରଦେଶ ମୁଖ୍ୟମନ୍ତ୍ରୀ ଯୋଗୀ ଆଦିତ୍ୟନାଥ ଓ ଉତ୍ତରାଖଣ୍ଡ ମୁଖ୍ୟମନ୍ତ୍ରୀ ତ୍ରିବେନ୍ଦ୍ର ସିଂ ରାଓ୍ୱତ୍‌ଙ୍କ ସମେତ ଅନେକ ନେତା କାର୍ଯ୍ୟକ୍ରମରେ ଯୋଗଦେଇଥିଲେ। ଏଥିପାଇଁ ସୁରକ୍ଷା ବ୍ୟବସ୍ଥା କଡ଼ାକଡ଼ି କରାଯାଇଥିଲା।

କେରଳ ପରେ କର୍ନାଟକ, ତାମିଲନାଡୁ

ବାଙ୍ଗାଲୋର/ଚେନ୍ନାଇ, ୧୯।୮ (ପି.ଟି.)

କର୍ନାଟକ ବର୍ଷାରେ ୬ ମୃତ

କେରଳରୁ ବନ୍ୟା ସ୍ଥିତି ସୁଧୁରି ନ ଥିବାବେଳେ କର୍ନାଟକ ଏବଂ ତାମିଲନାଡୁରେ ମଧ ରବିବାର ବନ୍ୟା ସ୍ଥିତି ଜଟିଳ ରୂପ ଧାରଣ କରିଛି। ପ୍ରବଳ ବର୍ଷା ଯୋଗୁ କର୍ନାଟକର କୋଡାଗୁ ଜିଲାରେ ସ୍ଥିତି ଗମ୍ଭୀର ହୋଇପଡ଼ିଛି। ଜିଲାରେ ବନ୍ୟା ଏବଂ ଭୂସ୍ଖଳନ ଯୋଗୁ ୬ ଜଣ ପ୍ରାଣ ହରାଇଛନ୍ତି। ୩୫୦୦ ଲୋକଙ୍କୁ ଉଦ୍ଧାର କରାଯାଇ ସୁରକ୍ଷିତ ସ୍ଥାନକୁ ସ୍ଥାନାନ୍ତର କରାଯାଇଛି। ମୁଖ୍ୟମନ୍ତ୍ରୀ ଏଚ୍.ଡି. କୁମାରସ୍ୱାମୀ ରବିବାର ବନ୍ୟାଞ୍ଚଳ ପରିଦର୍ଶନ କରି ଉକ୍ତ ଅଞ୍ଚଳରେ ହିଁ କ୍ୟାମ୍ପ୍ କରି ରହିଛନ୍ତି। ସ୍ଥିତିର ଗମ୍ଭୀରତା ବିଷୟରେ ଜାଣିବା ପରେ ରାଷ୍ଟ୍ରପତି ରାମନାଥ କୋବିନ୍ଦ ଏବଂ ପ୍ରଧାନମନ୍ତ୍ରୀ ନରେନ୍ଦ୍ର ମୋଦି ରବିବାର ମୁଖ୍ୟମନ୍ତ୍ରୀ କୁମାରସ୍ୱାମୀଙ୍କୁ ଫୋନ୍ କରି ସ୍ଥିତି ସମୀକ୍ଷା କରିଛନ୍ତି। କେନ୍ଦ୍ର ସରକାରଙ୍କ ତରଫରୁ ରାଜ୍ୟକୁ ସବୁସମ୍ଭବ ସହଯୋଗ ଯୋଗାଇ ଦିଆଯିବ ବୋଲି ମୋଦି ପ୍ରତିଶ୍ରୁତି ଦେଇଛନ୍ତି। ଏ ନେଇ ମୁଖ୍ୟମନ୍ତ୍ରୀ କାର୍ଯ୍ୟାଳୟ ପକ୍ଷରୁ ସୂଚନା ଦିଆଯାଇଛି। ପ୍ରବଳ ବର୍ଷା ଯୋଗୁ ତାମିଲନାଡୁର ମେଟ୍ଟୁର ଏବଂ ଭବାନୀସାଗର ଡ୍ୟାମ୍‌ରୁ ବନ୍ୟାଜଳ ଛଡ଼ାଯିବା ପରେ ତଳିଆ ଅଞ୍ଚଳରେ ବନ୍ୟା ସ୍ଥିତି ସୃଷ୍ଟି ହୋଇଛି। ଏରୋଡ୍ ଜିଲା ଏବଂ ଏହାର ଆଖପାଖ ଅଞ୍ଚଳରେ ବ୍ୟାପକ ମାତ୍ରାରେ ଫସଲ ନଷ୍ଟ ହୋଇଛି। ମୁଖ୍ୟମନ୍ତ୍ରୀ କେ. ପାଲାନିସାମୀ ରବିବାର ବନ୍ୟାଞ୍ଚଳ ପରିଦର୍ଶନ କରି ନଷ୍ଟ ହୋଇଥିବା ଫସଲର କ୍ଷତିପୂରଣ ଦିଆଯିବ ବୋଲି କୃଷକଙ୍କୁ ପ୍ରତିଶ୍ରୁତି ଦେଇଛନ୍ତି।

ଆରମ୍ଭ ହେଲା ହଜ୍‌ଯାତ୍ରା

ମକ୍କା,୧୯।୮(ପି.ଟି.)

ଆରମ୍ଭ ହେଲା ପବିତ୍ର ହଜ୍ ଯାତ୍ରା। ଇସ୍‌ଲାମ ଧର୍ମାବଲମ୍ବୀଙ୍କ ଏହି ପବିତ୍ର ତୀର୍ଥଯାତ୍ରା ପାଇଁ ବିଶ୍ୱର କୋଣ ଅନୁକୋଣରୁ ୨୦ ଲକ୍ଷରୁ ଊର୍ଦ୍ଧ୍ୱ ଶ୍ରଦ୍ଧାଳୁ ସୌଦିଆରବର ମକ୍କା ସହରରେ ରବିବାର ରୁଣ୍ଡ ହୋଇଛନ୍ତି। ୬ ଦିନିଆ ତୀର୍ଥଯାତ୍ରା ସୁଗମ ଢଙ୍ଗରେ ସମ୍ପନ୍ନ କରିବା ଲାଗି ସୌଦିଆରବ ସରକାରଙ୍କ ପକ୍ଷରୁ ବ୍ୟାପକ ବନ୍ଦୋବସ୍ତ କରାଯାଇଛି। ପ୍ରକାଶ ଯେ, ହଜ୍ ଯାତ୍ରାକୁ ବିଶ୍ୱର ସର୍ବବୃହତ୍ ଜନସମାଗମ ବୋଲି କୁହାଯାଏ।

ଫୁର୍‌ସତ

ସୌରମଣ୍ଡଳ ବାହାରେ 'ଜଳଜଗତ'

ବୋଷ୍ଟନ: ସୌରମଣ୍ଡଳ ବାହାରେ ପୃଥିବୀ ଆକୃତିର ୨ରୁ ୪ଗୁଣ ବିଶିଷ୍ଟ ଅନେକ ଗ୍ରହ ରହିଛି। ସେଗୁଡ଼ିକରେ ପ୍ରଚୁର ପରିମାଣ ଜଳ ଥିବା ଅନୁମାନ କରାଯାଉଛି। ଏହାଦ୍ୱାରା ଆମ ଗାଲାକ୍ସିରେ ଏଲିଏନ୍ ଅନୁସନ୍ଧାନ ସହଜ ହୋଇପାରିବ ବୋଲି ବୈଜ୍ଞାନିକମାନେ ଆଶା କରିଛନ୍ତି। ଏକ୍ସୋପ୍ଲାନେଟ୍-ହଣ୍ଟିଂ କେପ୍‌ଲର ସ୍ପେସ୍ ଟେଲିସ୍କୋପ୍ ଏବଂ ଗାଇଆ ମିଶନ୍ ଦ୍ୱାରା ସଂଗୃହୀତ ତଥ୍ୟରୁ ପୃଥିବୀ ବାହାରେ ଅଧିକାଂଶ ଗ୍ରହରେ ସର୍ବାଧିକ ୫୦% ଜଳ ଥିବା ସୂଚନା ମିଳେ। ଏହା ପୃଥିବୀରେ ଥିବା ଜଳର ୦.୦୨%ଠାରୁ ଖୁବ୍ ଅଧିକ ବୋଲି ଗବେଷକମାନେ କହିଛନ୍ତି। ଏ ସମ୍ପର୍କରେ ଆମେରିକାସ୍ଥିତ ହାର୍ଭାର୍ଡ

ୟୁନିଭର୍ସିଟିର ଗବେଷକ ଲି ଜେଙ୍ଗ୍ କହନ୍ତି, ସୌରମଣ୍ଡଳ ବାହାରେ ଅନେକ ଜଳଜଗତ ଥିବା ବିଷୟ ଆଶ୍ଚର୍ଯ୍ୟଜନକ। ପୃଥିବୀ ବାହାରେ ଏଭଳି ୪,୦୦୦ ଗ୍ରହ ଆବିଷ୍କାର ହୋଇଛି। ସେଗୁଡ଼ିକ ମଧ୍ୟରୁ କେତେକ ପୃଥିବୀ ଆକୃତିର ୨ଗୁଣ। ସେଗୁଡିକର ବ୍ୟାସାର୍ଦ୍ଧ ପୃଥିବୀର ହାରାହାରି ୧.୫ ଗୁଣ ଏବଂ ଆଉ କେତେର ବ୍ୟାସାର୍ଦ୍ଧ ପୃଥିବୀର ପ୍ରାୟ ୨.୫ଗୁଣ। ଗାଇଆ ଉପଗ୍ରହରୁ ତଥ୍ୟ ଅନୁଯାୟୀ, ବୈଜ୍ଞାନିକମାନେ ଗ୍ରହଗୁଡିକର ବସ୍ତୁତ୍ୱ ଏବଂ ବ୍ୟାସାର୍ଦ୍ଧ ବିଶ୍ଳେଷଣ କରି ସେଗୁଡିକର ଆଭ୍ୟନ୍ତରୀଣ ଗଠନର ଏକ ମଡେଲ୍ ବିକାଶ କରିଛନ୍ତି। ଏହା ମୁତାବକ ଯେଉଁ ଗ୍ରହର ବ୍ୟାସାର୍ଦ୍ଧ ପୃଥିବୀର ୧.୫ ଗୁଣ ସେଭଳି ଗ୍ରହ ପଥୁରିଆ ହୋଇଥିବା ବେଳେ ଯେଉଁ ଗ୍ରହର ବ୍ୟାସାର୍ଦ୍ଧ ପୃଥିବୀର ୨.୫ଗୁଣ ସେଗୁଡିକ ସମ୍ଭବତଃ ଜଳଜଗତ (ପୃଥିବୀ ବସ୍ତୁତ୍ୱର ୧୦ଗୁଣ) ବୋଲି ଜେଙ୍ଗ୍ ପ୍ରକାଶ କରିଛନ୍ତି।

ତମାଖୁ ନିୟନ୍ତ୍ରଣ ପାଇଁ ଜାତିସଂଘ ପୁରସ୍କାର

ନୂଆଦିଲ୍ଲୀ: ଦିଲ୍ଲୀ ସରକାରଙ୍କ ଅତିରିକ୍ତ ସ୍ୱାସ୍ଥ୍ୟ ଅଧିକାରୀ ଏସ୍.କେ. ଆରୋରାଙ୍କୁ ସମ୍ମାନଜନକ 'ହୁ ଓ୍ୱାର୍ଲଡ ନୋ ଟବାକୋ ଡେ-୨୦୧୮' ପୁରସ୍କାର ପ୍ରଦାନ କରାଯାଇଛି। ତମାଖୁ ନିୟନ୍ତ୍ରଣ କ୍ଷେତ୍ରରେ ତାଙ୍କର ଅସାଧାରଣ ଅବଦାନ ଲାଗି ତାଙ୍କୁ ଜାତିସଂଘର ବିଶ୍ୱ ସ୍ୱାସ୍ଥ୍ୟ ସଂସ୍ଥା ପକ୍ଷରୁ ଏହି ପୁରସ୍କାର ପ୍ରଦାନ କରାଯାଇଛି। ଅଗଷ୍ଟ ୧୬ରେ ବିଶ୍ୱ ସ୍ୱାସ୍ଥ୍ୟ ସଂସ୍ଥାର ଭାରତ ମୁଖ୍ୟ ହେଙ୍କ୍ ବେକେଡାମ୍ ଆରୋରାଙ୍କୁ ସମ୍ମାନିତ କରିଛନ୍ତି। ଭାରତ ସରକାରଙ୍କ ରାଷ୍ଟ୍ରୀୟ ସ୍ୱାସ୍ଥ୍ୟ ନୀତି-୨୦୧୭ ଅନୁଯାୟୀ ୨୦୨୦ ସୁଦ୍ଧା ଭାରତରେ ତମାଖୁ ବ୍ୟବହାର ୧୫% ଏବଂ ୨୦୨୫ ସୁଦ୍ଧା ୩୦% ହ୍ରାସ ପାଇବ ବୋଲି ଲକ୍ଷ୍ୟ ରଖାଯାଇଛି। ଗ୍ଲୋବାଲ ଆଡଲ୍ଟ ଟବାକୋ ସର୍ଭେ-୨(ଗାଟ୍‌ସ-୨, ୨୦୧୬-୧୭) ଅନୁସାରେ ଭାରତର ଅନ୍ୟାନ୍ୟ ଅଞ୍ଚଳରେ ତମାଖୁ ବ୍ୟବହାର ୧୭% ହ୍ରାସ ପାଇଥିବା ବେଳେ ସେହି ତୁଳନାରେ ଦିଲ୍ଲୀରେ ୨୭% ହ୍ରାସ ପାଇଛି।

ଇତିହାସର ଆଇନାରେ

ଅଗଷ୍ଟ ୨୦ର ପ୍ରମୁଖ ଘଟଣା

୧୯୬୦ ଅଗଷ୍ଟ ୨୦ରେ ମାଲି ଫେଡେରେଶନ୍‌ରୁ ଅଲଗା ହୋଇ ସେନିଗାଲ୍ ସ୍ୱାଧୀନତା ହାସଲ କରିଥିଲା। ଫ୍ରେଞ୍ଚ୍ କଲୋନି ଏବଂ ସୁଦାନ ପ୍ରଜାତନ୍ତ୍ରକୁ ନେଇ ପ୍ରତିଷ୍ଠିତ ମାଲି ଫେଡେରେଶନ୍ ପଶ୍ଚିମ ଆଫ୍ରିକାର ଏକ ଦେଶ ଥିଲା। ଏହା ଫ୍ରାନ୍ସର ପ୍ରତ୍ୟକ୍ଷ ଶାସନାଧୀନ ଥିଲା। ମାତ୍ର ଦୁଇମାସ ଏହା ସ୍ୱତନ୍ତ୍ର ଦେଶ ହୋଇ ରହିଥିଲା। ୧୯୫୯ ଏପ୍ରିଲ ୪ରେ ଏହା ପ୍ରତିଷ୍ଠିତ ହୋଇଥିଲା।

୨୦୦୮ ଅଗଷ୍ଟ ୨୦ରେ ସ୍ପେନ୍‌ର ସ୍ପାନ୍‌ଏୟାର୍ ଫ୍ଲାଇଟ୍ ୫୦୨୨ ନାମକ ଏକ ବିମାନ ଦୁର୍ଘଟଣା ଯୋଗୁ ୧୫୪ ଜଣଙ୍କର ମୃତ୍ୟୁ ହୋଇଥିଲା। ଦୁର୍ଘଟଣା ସମୟରେ ୧୪୬ ଜଣ ପ୍ରାଣ ହରାଇଥିବାବେଳେ ପରବର୍ତ୍ତୀ ସମୟରେ ୮ ଜଣଙ୍କ ମୃତ୍ୟୁ ହୋଇଥିଲା। ୧୮ ଜଣ ଯାତ୍ରୀ ଦୁର୍ଘଟଣାରୁ ବର୍ତ୍ତି ଯାଇଥିଲେ। ବିମାନଟି ମାଡ୍ରିଡ୍-ବାରାଜସ୍ ବିମାନବନ୍ଦରରୁ ଗ୍ରାନ୍ କାନାରିଆ ବିମାନବନ୍ଦର ଅଭିମୁଖେ ଯାତ୍ରା କରୁଥିଲା।

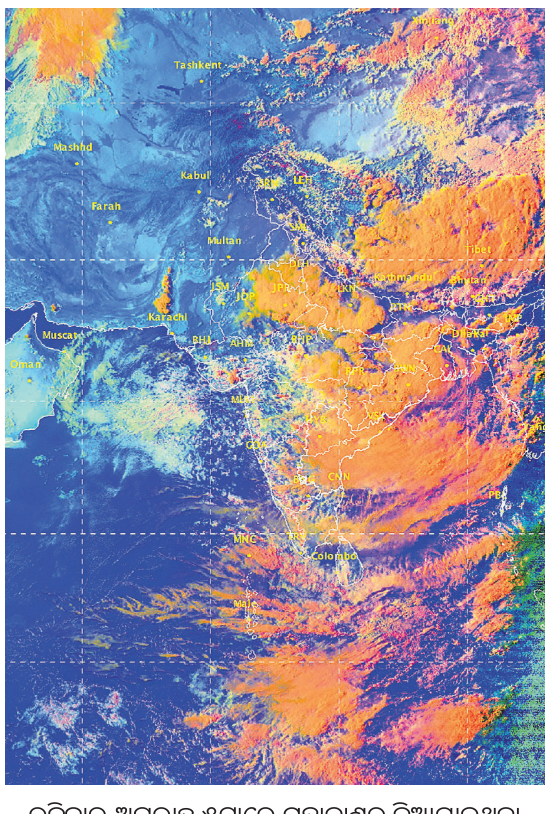

ରବିବାର ଅପରାହ୍ନ ୫ଟାରେ ମହାକାଶରୁ ନିଆଯାଇଥିବା ପାଣିପାଗ ଚିତ୍ର।

କେମିତି ରହିବ ଆଜିର ପାଗ

ରାଜ୍ୟ- ଆସନ୍ତା ୨୪ ଘଣ୍ଟା ମଧ୍ୟରେ ଓଡ଼ିଶାର ଅଧିକାଂଶ ସ୍ଥାନରେ ଘଡ଼ଘଡ଼ି ସହ ବର୍ଷା ହେବାର ସମ୍ଭାବନା ରହିଛି।

ସ୍ଥାନୀୟ ଅଞ୍ଚଳ- ଭୁବନେଶ୍ୱର ଓ ଏହାର ପାର୍ଶ୍ୱବର୍ତ୍ତୀ ଅଞ୍ଚଳରେ ଆକାଶ ମେଘାଚ୍ଛନ୍ନ ରହିବ। ଘଡ଼ଘଡ଼ି ସହ ବର୍ଷା ମଧ ହୋଇପାରେ। ସୋମବାର ଏଠାରେ ସର୍ବୋଚ୍ଚ ତାପମାତ୍ରା ୩୧ ଡିଗ୍ରୀ ଏବଂ ସର୍ବନିମ୍ନ ୨୪ ଡିଗ୍ରୀ ସେଲ୍‌ସିୟସ୍ ରହିବ ବୋଲି ପୂର୍ବାନୁମାନ କରାଯାଇଛି। ରବିବାର ରାଜ୍ୟରେ ରେକର୍ଡ କରାଯାଇଥିବା ସର୍ବୋଚ୍ଚ ଓ ସର୍ବନିମ୍ନ ତାପମାତ୍ରା ପାର୍ଶ୍ୱରେ ଦିଆଗଲା।

ସ୍ଥାନ	ସର୍ବୋଚ୍ଚ ତାପମାତ୍ରା	ସର୍ବ ନିମ୍ନ ତାପମାତ୍ରା
ବାଲେଶ୍ୱର	୩୪.୦	୨୫.୯
ଚାନ୍ଦବାଲି	୩୪.୦	୨୭.୨
କଟକ	୩୩.୨	୨୩.୮
ପାରାଦ୍ୱୀପ	୩୩.୭	୨୭.୭
ଭୁବନେଶ୍ୱର	୩୩.୫	୨୫.୨
ଗୋପାଳପୁର	୩୪.୫	୨୬.୪
ପୁରୀ	୩୩.୦	୨୬.୦
ଅନୁଗୋଳ	୩୩.୧	୨୧.୬
ବାରିପଦା	୩୪.୨	୨୭.୬
ଝାରସୁଗୁଡ଼ା	୩୪.୫	୨୫.୦
କେନ୍ଦୁଝର	୩୨.୦	୨୩.୮
ସମ୍ବଲପୁର	୩୩.୮	୨୧.୧
ସୁନ୍ଦରଗଡ଼	୩୪.୦	୨୧.୦
ହୀରାକୁଦ	୩୨.୬	୧୯.୯
ତାଳଚେର	---	୨୫.୫
ଭବାନୀପାଟଣା	୩୨.୦	୨୫.୪
ବଲାଙ୍ଗୀର	୩୩.୩	୨୫.୨
କୋରାପୁଟ	୨୪.୦	୨୦.୦
ଫୁଲବାଣୀ	୩୦.୫	୨୧.୪
ଟିଟିଲାଗଡ଼	---	୨୨.୫
ମାଲକାନଗିରି	୨୬.୫	୨୪.୬
ସୋନପୁର	୩୩.୬	୨୩.୦
ଦାରିଙ୍ଗିବାଡ଼ି	୨୮.୫	୧୯.୫
ଢେଙ୍କାନାଳ	---	୨୪.୬

ଡିଗ୍ରୀ ସେଲ୍‌ସିୟସ୍

'କେବିସି' ଶୁଟିଂ ଆରମ୍ଭ

ମୁମ୍ବାଇ: ମେଗାଷ୍ଟାର ଅମିତାଭ୍ ବଚ୍ଚନ ପୁଣିଥରେ ତାଙ୍କର ହିଟ୍ ଗେମ୍ ଶୋ 'କୌନ ବନେଗା କରୋଡପତି' (କେବିସି) ୧୦ମ ସିଜିନ୍‌ର ଶୁଟିଂ ଆରମ୍ଭ କରିଛନ୍ତି। ୭୫ ବର୍ଷୀୟ ଏହି ସୁପରଷ୍ଟାର ଏକ ନୂଆ ବ୍ଲଗ୍ ପୋଷ୍ଟରେ ବିଗତ ଦିନର ସ୍ମୃତିଚାରଣ କରିଛନ୍ତି। ଏଭଳି ଏକ ମେଗା କାର୍ଯ୍ୟକ୍ରମ ୨୦୦୦ରେ ପ୍ରଥମକରି ଆରମ୍ଭ ହୋଇଥିଲା।ଅମିତାଭ୍ ତାଙ୍କ ବ୍ଲଗ୍‌ପୋଷ୍ଟରେ ଉଲ୍ଲେଖ କରିଛନ୍ତି-'କେବିସିର ପ୍ରଥମ ଦିନର ଶୁଟିଂ ବେଶ୍ ଆଶଙ୍କାଭରା ଥିଲା। ଏଥିପାଇଁ ଖୁବ୍ ନର୍ଭସ ବି ଲାଗୁଥିଲା। ୟା' ଭିତରେ କେବିସିକୁ ୧୮ବର୍ଷ ହେଲାଣି। ୧୦ମ ସିଜିନ୍ ଆରମ୍ଭ ହୋଇଛି। ଶୁଟିଂର ଅଧିକାଂଶ ଭାଗ ମୋ ସହ ଜଡିତ ରହୁଥିଲେ ବି କିଛି ବିଷୟ ଅଜ୍ଞାତ ମନେହେଉଛି।' ଯଦିଓ ଶୋ ପାଇଁ କେତେକ ଶୁଟିଂ 'ହତୋତ୍ସାହଜନକ' ଏବଂ 'ଖୁବ୍ କଷ୍ଟସାଧ' ମନେହୁଏ ତଥାପି ଦର୍ଶକଙ୍କ ପକ୍ଷରୁ କ୍ରମାଗତ ସମର୍ଥନ ଏଥିପାଇଁ ସହାୟକ ହୋଇପାରିବ। ଏହାକୁ ପାଥେୟ କରି ଦୀର୍ଘ ୧୮ବର୍ଷ ପରେ ବି ଏପରି ଏକ କାର୍ଯ୍ୟକ୍ରମ ପୁଣି ଆରମ୍ଭ ହେବାକୁ ଯାଉଛି। ଭାରତର ବିଭିନ୍ନ ଅଞ୍ଚଳର ଲୋକଙ୍କୁ ଜାଣିବା ଏବଂ ଭେଟିବାର ଅବସର ଏଥିରେ ମିଳେ। କେତେକ ଲୋକଙ୍କ ସଂଗ୍ରାମର କାହାଣୀ ଏବଂ ଜୀବନଯାପନ ପରିସ୍ଥିତି ଖୁବ୍ ହୃଦୟବିଦାରକ। ତେବେ ଉକ୍ତ ଗେମ୍‌ରେ ସେମାନେ ସଫଳ ହେବାର ସମୟ ଏବଂ ସବୁ ଦୁଃଖ ଓ ଅବସାଦ ଅପସରି ଯିବାର ମୁହୂର୍ତ୍ତ ଅତ୍ୟନ୍ତ ସନ୍ତୋଷଜନକ। ପ୍ରତ୍ୟେକଙ୍କ ଜୀବନରେ ପରିବର୍ତ୍ତନ ଘଟେ। ପରିବର୍ତ୍ତନକାରୀର ଭୂମିକା କେବିସି ନିର୍ବାହ କରୁଥିବାରୁ ଏହି ଗେମ୍ ଶୋ ସହ ଜଡିତ ବ୍ୟକ୍ତିବିଶେଷ ଅଧିକ ସମ୍ମାନାସ୍ପଦ ମନେହୁଅନ୍ତି ବୋଲି ଅମିତାଭ୍ ପ୍ରକାଶ କରିଛନ୍ତି।

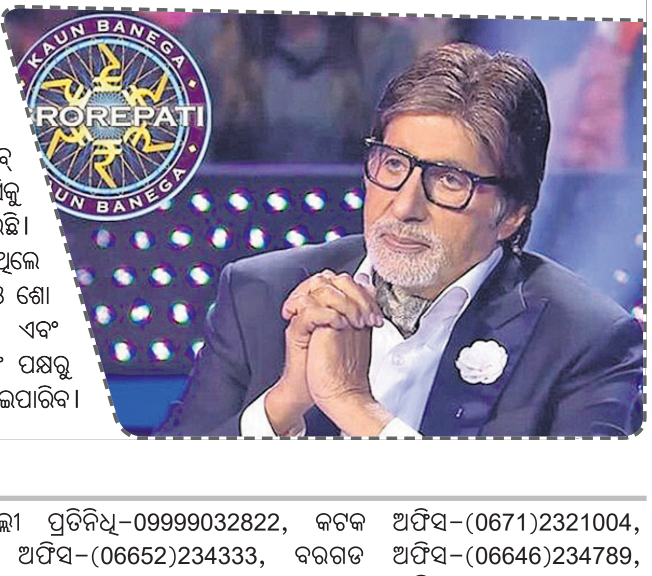

ଧରିତ୍ରୀର ବିଭିନ୍ନ ଅଫିସ ଓ ପ୍ରତିନିଧିଙ୍କ ଟେଲିଫୋନ ନମ୍ବର

ଭୁବନେଶ୍ୱର-(Code.0674) 2580101(Advt.), 2549302(News), Fax No. 2549795.Dharitri, ନୂଆଦିଲ୍ଲୀ-(011)23329821, 23329822, ନୂଆଦିଲ୍ଲୀ ପ୍ରତିନିଧି-09999032822, କଟକ ଅଫିସ-(0671)2321004, 2322004, ସମ୍ବଲପୁର-(0663) 2405816, ଢେଙ୍କାନାଳ ଅଫିସ-(06762)224254, ଫୁଲବାଣୀ ଅଫିସ-(06842)253116, 9438367053, ବଲାଙ୍ଗୀର ଅଫିସ-(06652)234333, ବରଗଡ ଅଫିସ-(06646)234789, ଅନୁଗୋଳ-(06764)237556, (ତାଳଚେର-(06760)241177, ରାଉରକେଲା ଅଫିସ-(0661)2643242, ସୁନ୍ଦରଗଡ଼-9437346088, ଯାଜପୁର ଅଫିସ-8895242449, ପାରାଦୀପ-(06722)221081, ବାଲେଶ୍ୱର ଅଫିସ-(06782)240604, ବାରିପଦା ଅଫିସ-9437018073, ଭବାନୀପାଟଣା-9437153870, ରାୟଗଡା ଅଫିସ-(06856)225625, 9437090496, କୋରାପୁଟ ଅଫିସ-06852252599, ଜୟପୁର-9437182105, ନବରଙ୍ଗପୁର-9437119068, ସୋନପୁର-9438739383, ଯାଜପୁର ରୋଡ଼-(06726)265030, ଖୋର୍ଦ୍ଧା ଅଫିସ-(06755)223444, ପୁରୀ ଅଫିସ-(06752)221922, ଆସ୍କା-(06822)273440, 272144, କେନ୍ଦୁଝର-9437197395, ଜଗତ୍‌ସିଂହପୁର ଅଫିସ-(06724)224030, 8763968203, ନୟାଗଡଅଫିସ-(06753)252710, ଭଦ୍ରକଅଫିସ-(06784)242101, ନୂଆପଡ଼ାଅଫିସ-(06678)223068, ଝାରସୁଗୁଡ଼ାଅଫିସ-(06645)272799, ଦେବଗଡ-9437121562, କେନ୍ଦ୍ରାପଡ଼ାଅଫିସ-06727233825, ପାରଳାଖେମୁଣ୍ଡି-9437140002.

ପୋଖରୀରେ ପଶୁଛି ନର୍ଦ୍ଦମା ପାଣି

ଭୁବନ, ୧୯।୮(ଡି.ଏନ.ଏ.)

■ଆନ୍ଦୋଳନ ଚେତାବନୀ

■ଜିଲାପାଳଙ୍କୁ ଫେରାଦ

ଢେଙ୍କାନାଳ ଜିଲା ଭୁବନ ଏନ୍ଏସି ୧ନଂ. ୱାର୍ଡ ଦେଉଳଗାଡ଼ିଆ ପୋଖରୀ ଭିତରକୁ ଅଞ୍ଚଳର ନର୍ଦ୍ଦମା ପାଣି ମିଶୁଛି। ଅଞ୍ଚଳବାସୀଙ୍କ ପ୍ରମୁଖ ଜଳଉତ୍ସ ପ୍ରଦୂଷିତ ହୋଇଯାଇଥିବାରୁ ଏହା ବ୍ୟବହାର ଅନୁପଯୋଗୀ ହୋଇପଡ଼ିଛି। ଏହାକୁ ନେଇ ଅସନ୍ତୋଷ ବଢ଼ିଚାଲିଥିବାବେଳେ ଏହାର ପ୍ରତିକାର ଦାବିରେ ଅଞ୍ଚଳବାସୀ ଶନିବାର ଜିଲାପାଳ ନିଖିଲ ପଵନ କଲ୍ୟାଣଙ୍କ ଫେରାଦ ହୋଇଛନ୍ତି।

୧ନଂ. ୱାର୍ଡ ଟୋଲଙ୍କବେରେଣୀ ମୌଜାର ଖାତା ନଂ. ୭୩, ପ୍ଲଟ ନଂ. ୭୯୫ ଓ ୭୯୭ରେ ଦେଉଳଗାଡ଼ିଆ ପୋଖରୀ ରହିଛି। ଏହାର ସ୍ୱତ୍ୱାଧିକାର ୬ନଂ. ୱାର୍ଡର ରମେଶ ଚନ୍ଦ୍ର ବୈଶାଖ, ଗିରିଶ ଚନ୍ଦ୍ର ବୈଶାଖ, ଗୋଲେଖ ଚନ୍ଦ୍ର ବୈଶାଖ ଏବଂ ଗୀତିଞ୍ଜଳୀ ବୈଶାଖଙ୍କ ନାମରେ ଅଛି। ଉକ୍ତ ପୋଖରୀ ଉପରେ ୧, ୫, ୬, ୭, ୮ ୱାର୍ଡର ହଜାର ହଜାର ଲୋକେ ନିର୍ଭର କରୁଛନ୍ତି। ମାଛଚାଷ କରି ଅନେକେ ଲାଭବାନ ମଧ୍ୟ ହେଉଥିଲେ। ଦୀର୍ଘଦିନ ହେଲା ପୁନରୁଦ୍ଧାର କରାଯାଉ ନ ଥିବାରୁ ହୁଡ଼ା ଧସି ପୋଖରୀ ପୋତି ହୋଇଗଲାଣି। ଅନ୍ୟପଟେ ୧ନଂ. ୱାର୍ଡର ନର୍ଦ୍ଦମା ପାଣି ନିଷ୍କାସନ ପାଇଁ ରହିଥିବା ଡ୍ରେନ ପୋଖରୀକୁ ସଂଯୋଗ କରାଯାଇଛି। ଫଳରେ ହଜାର ହଜାର ଲୋକେ ଉପକୃତ ହେଉଥିବା ପୋଖରୀ ପ୍ରଦୂଷିତ ହୋଇଗଲାଣି। ଏ ସଂକ୍ରାନ୍ତରେ ବାରମ୍ବାର ଏନ୍ଏସି କର୍ତ୍ତୃପକ୍ଷଙ୍କ ନିକଟରେ ଫେରାଦ ହୋଇଥିଲେ ମଧ୍ୟ କେହି ଗୁରୁତ୍ୱ ଦେଉ ନ ଥିବା ଅଭିଯୋଗ ହେଉଛି। ତୁରନ୍ତ ପ୍ରଦୂଷିତ ପୋଖରୀର ପୁନରୁଦ୍ଧାର କରିବା ସହ ଡ୍ରେନ୍ ପାଣି ଅନ୍ୟତ୍ର ଛାଡ଼ିବା ପାଇଁ ବ୍ୟବସ୍ଥା କରିବାକୁ ସେମାନେ ଦାବି କରିଛନ୍ତି। ଏହା ନ ହେଲେ ଆନ୍ଦୋଳନାତ୍ମକ ପନ୍ଥା ଗ୍ରହଣ କରାଯିବ ବୋଲି ସେମାନେ ଚେତାବନୀ ଦେଇଛନ୍ତି।

ଏ ସଂକ୍ରାନ୍ତରେ ଏନ୍ଏସି କାର୍ଯ୍ୟନିର୍ବାହୀ ଅଧିକାରୀ ପ୍ରମୋଦ କୁମାର ବରାଳ କୁହନ୍ତି, ଅଭିଯୋଗର ତଦନ୍ତ କରାଯିବ। ପୋଖରୀ ପୁନରୁଦ୍ଧାର ଦିଗରେ ପଦକ୍ଷେପ ନିଆଯିବ। ନର୍ଦ୍ଦମା ପାଣିକୁ ଅନ୍ୟତ୍ର ଛାଡ଼ିବା ବ୍ୟବସ୍ଥା କରାଯିବ।

ନାମ ପଞ୍ଜୀକରଣ କଲେନି ଚାଷୀ

(ରାଜକୁମାର ପ୍ରଧାନ)

ଭାପୁର, ୧୯।୮

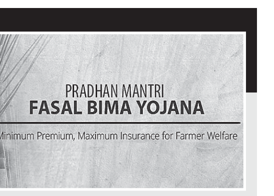

■ପ୍ରଧାନମନ୍ତ୍ରୀ ଫସଲ ବୀମା ଯୋଜନା ବାଟବଣା

■ଘୋଷଣା ସତ୍ତ୍ୱେ ମିଳୁନି କ୍ଷତିପୂରଣ

■ଛଦେଶ ଅଞ୍ଚଳରେ ବଢ଼ୁଛି ଅସନ୍ତୋଷ

'ମରୁଡ଼ିରେ ଫସଲ ଉଜୁଡ଼ିଲା। ଫସଲ କ୍ଷତି ହେଲେ କ୍ଷତିପୂରଣ ମିଳିବ, ସେଇ ଆଶାରେ ପ୍ରଧାନମନ୍ତ୍ରୀ ଫସଲ ବୀମା କରାଇଥିଲି। ମରୁଡ଼ି ଘୋଷଣା ହେବାର ୭ମାସ ବିତିଲାଣି। ଖରିଫ୍ ଚାଷ ଯାଇ ରବି ଚାଷ ଶେଷ ହେବା ଉପରେ। ତଥାପି ବୀମା ଟଙ୍କା ମିଳିବ କି ନାହିଁ ଜଣାନାହିଁ। କମ୍ପାନୀ ଉପରୁ ଭରସା ଉଠିଗଲା। ସେଇଥିପାଇଁ ଏଥର ଆଉ ଫସଲ ବୀମା କରିନି।' ଏ ହେଉଛି ଢେଙ୍କାନାଳ ଜିଲା ଭାପୁରର ଚାଷୀ ସୂର୍ଯ୍ୟମଣି ଶୁକ୍ଳଙ୍କ ମନର ବେଦନା। କେବଳ ସୂର୍ଯ୍ୟମଣି ନୁହନ୍ତି, ପ୍ରବେଶ ପଣ୍ଡା, ମାନସ ପଣ୍ଡାଙ୍କ ସମେତ ଅଞ୍ଚଳର ଶତାଧିକ ଚାଷୀଙ୍କ ସମାନ ଅବସ୍ଥା। ବୀମା କମ୍ପାନୀର ମନମୁଖି କାର୍ଯ୍ୟ ପାଇଁ ସମସ୍ତେ ନାହିଁ ନ ଥିବା ସମସ୍ୟା ଭୋଗୁଛନ୍ତି।

ଛଦେଶ ଅଞ୍ଚଳର ଭାପୁର, କାକୁଡ଼ିଭାଗ, ଚନ୍ଦ୍ରଶେଖରପ୍ରସାଦ, ବାଲ୍ୟାମ୍ବା, କଳାଙ୍ଗ, ଘଟିପିରି, ଗୋବିନ୍ଦପ୍ରସାଦ, କୋଉମ, ମଧୁସାହୁପାଟଣା ଆଦି ପଞ୍ଚାୟତର ପ୍ରାୟ ୩୦୦ ଚାଷୀ ୨୦୧୭ରେ ପ୍ରଧାନମନ୍ତ୍ରୀ ଫସଲ ବୀମାରେ ଅନ୍ତର୍ଭୁକ୍ତ ହୋଇଥିଲେ। ସ୍ୱଳ୍ପବର୍ଷାରେ ଫସଲ ଉଜୁଡ଼ିଯିବା ପରେ ସମ୍ପୃକ୍ତ ପଞ୍ଚାୟତକୁ ମରୁଡ଼ି ଘୋଷଣା କରାଯାଇଥିଲା। ଜୁଲାଇରେ ଗୋବିନ୍ଦପ୍ରସାଦ ପଞ୍ଚାୟତର ଚାଷୀ ଫସଲ କ୍ଷତିପୂରଣ ପାଇଛନ୍ତି। ଅନ୍ୟ ପଞ୍ଚାୟତର ମାତ୍ର ୧୦% ଚାଷୀଙ୍କୁ କ୍ଷତିପୂରଣ ଦିଆଯାଇଛି। ୨୦୧୭ର ବୀମାଭୁକ୍ତ ଫସଲ ଫେବୃୟାରୀ ସୁଦ୍ଧା ଅମଳ ଶେଷ ହୋଇଥିବାବେଳେ ସେହି ଆଧାରରେ କ୍ଷତିପୂରଣ ମିଳିବା କଥା, କିନ୍ତୁ ଏସବୁ ଭିତରେ ୭ମାସ ବିତିଯାଇଥିଲେ ମଧ୍ୟ ବୀମାରାଶି ମିଳୁ ନ ଥିବାରୁ ଚାଷୀମାନେ କ୍ଷୋଭବ୍ୟକ୍ତ କରିଛନ୍ତି। ବୀମାର ଅନ୍ତିମ ତାରିଖ ଜୁଲାଇ ୩୧ ରହିଥିଲା। ପୁରୁଣା ଟଙ୍କା ମିଳି ନ ଥିବାରୁ ଅନେକ ଚାଷୀ ଚଳିତବର୍ଷ ବୀମା କରିନାହାନ୍ତି। ଏଥିପାଇଁ ଚାଷୀମାନେ ବୀମା କମ୍ପାନୀ ଏବଂ କୃଷି ବିଭାଗ ଅଧିକାରୀଙ୍କ ଅବହେଳାକୁ ଦାୟୀ କରିଛନ୍ତି।

ଏ ନେଇ ଜିଲା କୃଷି ଉପନିର୍ଦ୍ଦେଶକ ଛବୀନ୍ଦ୍ର ବେହେରା କୁହନ୍ତି, ବୀମା କମ୍ପାନୀ କ୍ଷତିପୂରଣ ଦେବାରେ ବିଳମ୍ବ କରିଛି। ଅଭିଯୋଗ ପରେ ୫୦ କୋଟି ମଧ୍ୟରୁ ୩୮.୭୪ କୋଟି ଟଙ୍କା ପ୍ରଦାନ କରାଯାଇଛି। ଅଗଷ୍ଟ ଶେଷ ସୁଦ୍ଧା ସମସ୍ତ ବକେୟା ଟଙ୍କା ପ୍ରଦାନ କରିବାକୁ ବୀମା କମ୍ପାନୀ ସରକାରଙ୍କ ସହ ଚୁକ୍ତି କରିଛି।

ବୀମା କମ୍ପାନୀକୁ ଭରସା ପାଉନି

"ଗତବର୍ଷ ଫସଲ ବୀମା ବାବଦ କ୍ଷତିପୂରଣ ଏଯାଏ ମିଳିନାହିଁ। ବୀମା କମ୍ପାନୀ, ସରକାରଙ୍କ ଉପରେ ଭରସା ପାଉନି। ଚଳିତବର୍ଷ ବୀମା କରିବାକୁ ସାହସ ଜୁଟାଇ ପାରିଲିନି।

-ପ୍ରବେଶ ପଣ୍ଡା

ମାନସିକ ଚିନ୍ତାରେ ଦିନ କାଟୁଛୁ

"ସରକାରୀ ବିଜ୍ଞାପନ ଦେଖି ଫସଲ ବୀମା କରିଥିଲୁ। ବର୍ଷା ହେଲାନି। ଧାନ କ୍ଷେତ ଉଜୁଡ଼ିଗଲା। ବୀମା କ୍ଷତିପୂରଣ ମିଳିଲାନାହିଁ। ସରକାରଙ୍କ ଘୋଷଣା ସତ୍ତ୍ୱେ କମ୍ପାନୀ ଚାଷୀଙ୍କୁ ଅପଦସ୍ତ କରିଛି। ଟଙ୍କା କେବେ ମିଳିବ ତାହାର କିଛି ଠିକ୍ ଠିକଣା ନାହିଁ। ମାନସିକ ଚିନ୍ତାରେ ଦିନ ବିତୁଛି।

-ସୂର୍ଯ୍ୟମଣି ଶୁକ୍ଳ

କରଜରେ ବୁଡ଼ି ଚାଷ କରିଛୁ

"ସରକାରୀସ୍ତରରେ ଘୋଷଣା ସତ୍ତ୍ୱେ କ୍ଷତିପୂରଣ ରାଶି ମିଳିନାହିଁ। ଗତବର୍ଷ ଫସଲ ନଷ୍ଟ ପରେ ଚାଷୀମାନେ ଧାରକରଜରେ ବୁଡ଼ି ରହିଛନ୍ତି। ସେମାନେ ବୀମା ଟଙ୍କାକୁ ଚାହିଁ ରହିଛନ୍ତି। ଏ ବର୍ଷ ଭଗବାନଙ୍କ ଭରସାରେ ଚାଷ କରିଛୁ। କ୍ଷତିପୂରଣ ମିଳିଥିଲେ ସେଥିରୁ କିଛି ସଞ୍ଚୟ କରି ବୀମା କରିଥାନ୍ତୁ। ଏଥିପାଇଁ ସରକାରୀ ଅଧିକାରୀ ଦାୟୀ।

-ମାନସ ପଣ୍ଡା

GOVERNMENT OF ODISHA
DEPARTMENT OF TOURISM

No. 7639 /TSM, Bhubaneswar the
TCT-TSP-MISC-0100-2018

EXPRESSION OF INTEREST (EOI)
EMPANELMENT OF TOURISM EDUCATION INSTITUTES AVAILABLE IN ODISHA

No. 14-R: Expression of Interest is invited from approved Govt./Private Tourism Education Institutes in Odisha, having infrastructure facilities & competent resource persons for imparting skill training to create employable skills in Tourism and Hospitality Sector Programmes for Implementation of HUNAR SE ROZGAR TAK (HSRT) programme under the scheme of "Capacity Building for Service Providers (CBSP)" with the financial assistance of Ministry of Tourism, Government of India, New Delhi for the Financial year 2018-19.
Last date for submission of Interest / willingness is 05th September, 2018. The detailed Guidelines can be had from Department of Tourism, Government of Odisha, Paryatana Bhawan, Bhubaneswar or may be downloaded from our website www.odishatourism.gov.in

Sd./- Director
& Addl. Secretary to Govt.

37001/11/0030/1819

OFFICE OF THE EXECUTIVE ENGINEER,
R.W.S. & S. DIVISION, NUAPADA
Govt. of Odisha 'e' Procurement Notice
Email : eerwssnpd@rediffmail.com,
Phone No. : 06678-225274
Bid Identification No. RWS&S_04/2018-19

No.600-O: The Executive Engineer, RWS&S Division, Nuapada on behalf of Governor of Odisha invites Percentage bid in double cover system according to norm of 'e' procurement system in online form eligible contractors.

Nature of Work	:	Augmentation of Rural Piped Water Supply schemes under Boden Block in Nuapada District.
No. of Tender	:	2 (Two) No.
Approx. Estimated Cost	:	Rs. 42.86 Lakhs to Rs. 68.68 Lakhs
Period of Completion	:	04 (Four) months
Tender Cost	:	Rs. 6000/- to Rs. 10000/-
Class of Contractor	:	Class B and Above
Date and Time of availability of bid document in the portal	:	21.08.2018 at 10.00 A.M.
Last date / Time for receipt of bids in the portal	:	04.09.2018 upto 5.00 P.M.
Date of Opening of bid	:	06.09.2018 at 11.00 A.M.

The bidders have to participate in online bidding only. Further details can be seen from the website http://tendersorisa.gov.in

25043/11/0006/1819

Executive Engineer
RWSS Division, Nuapada

BOARD OF SECONDARY EDUCATION, ODISHA, CUTTACK

TENDER CALL NOTICE

No.4394 (Engg.Section)/ Dt.18.08.2018
Eng. Sec./02/2018

Tenders in double scaled cover in the prescribed format are invited from the interested supply agencies having necessary valid G.S.T. Registration number for supply & commissioning of 100 KVA silent Diesel Generator in the campus of Board of Secondary Education, Odisha, Bajrakabati Road, Cuttack. The tenderers are required to submit two part bid latest by **Dt. 03.09.2018** in the office of the undersigned. For Details of terms and conditions of the tender Documents, the tenderers may visit the Board's website **www. bseodisha.nic.in.** The last date for submission of Tender Paper at the office of the Secretary. Board of Secondary Education, Odisha, Bajrakabati Road, Cuttack-753001 is **Dt.03.09.2018** up to 4.00 P.M. The same shall be opened on **Dt .04.09.2018** at 4.00 P.M. in presence of tenderers or their authorised representative only.

The authority reserves the right to reject any or all tender without assigning any reason thereof.

Sd/-
Secretary.

CLASSIFIED DISPLAY

ALL EDITION-B/W (Every Day) | For Booking Contact: 0674-2580385, 7894447131, 7894447148, 9437038266, 7894447166

TARIFF — MORE SPACE • SAME PRICE — * GST 5% Extra

For Single Day		For 7 Days		For 15 Days		For 30Days	
6 × 4	12 × 4	6 × 4	12 × 4	6 × 4	12 × 4	6 × 4	12 × 4
1,500.00	2,000.00	6,000.00	12,000.00	12,000.00	25,000.00	20,000.00	40,000.00

କେମିତି ମଦ ଛାଡ଼ିବେ
ଆସକ୍ତ ବ୍ୟକ୍ତିଙ୍କୁ ନ ଆଣି ଏବଂ ନ ଜଣାଇ। ସମୟ ପୂର୍ବାହ୍ନ ୧୦ ଘଟିକାରୁ ଅପରାହ୍ନ ୨ ଘଟିକା
ବାଲେଶ୍ୱର: ପ୍ରତିମାସ ୧ ଓ ୧୫, ହୋଟେଲ କଳିଙ୍ଗ, ଷ୍ଟେସନ ଗୋଲେଇ। **ଭଦ୍ରକ:** ୨ ଓ ୧୬, ହୋଟେଲ ବ୍ଲୁଭାଇନ୍, ରାଜଘାଟ ଛକ। **ଯାଜପୁର:** ୩ ଓ ୧୭, ହୋଟେଲ ଭୀମସେନ ପ୍ୟାଲେସ୍, ଗୋପବନ୍ଧୁ ଛକ, ଯାଜପୁର ରୋଡ୍। **କଟକ:** ୪ ଓ ୧୮, ହୋଟେଲ ମା ମଙ୍ଗଳା, ବାଦାମବାଡ଼ି, ବସ୍ଷ୍ଟାଣ୍ଡ ନିକଟ। **ଭୁବନେଶ୍ୱର:** ୫ ଓ ୧୯ ହୋଟେଲ ଟ୍ରାଇଡେଣ୍ଟ (ଲଜ୍) ବଡ଼ଜେନା କମର୍ସିଆଲ୍ କମ୍ପ୍ଲେକ୍ସ, ୧୩୮, ଅଶୋକ ନଗର, ୟୁନିଟ୍-୨। **ପୁରୀ:** ୬ ଓ ୨୦, ହୋଟେଲ ପାରାଡାଇଜ୍, ଗ୍ରାଣ୍ଡ ରୋଡ୍, ବଡ଼ଦାଣ୍ଡ ନିକଟ। **ବାରିପଦା:** ୭ ଓ ୨୧, ହୋଟେଲ ଗଣେଶ, ଗଣେଶ ମାର୍କେଟ। **ସମ୍ବଲପୁର:** ପ୍ରତିମାସ ୮ ଓ ୨୨, ହୋଟେଲ ସୁଜାତା, ଭି.ଏସ୍.ଏସ୍. ମାର୍ଗ, ବସ୍ ଷ୍ଟାଣ୍ଡ ନିକଟ। **ରାଉରକେଲା:** ପ୍ରତିମାସ ୯ ଓ ୨୩, ହୋଟେଲ ଶ୍ୟାମ, ବିସ୍ରା ରୋଡ୍, ରେଳ ଷ୍ଟେସନ ନିକଟ। **ପାରାଦୀପ:** ପ୍ରତିମାସ ୮ ଓ ୨୨, ହୋଟେଲ ଆରିଷ୍ଟୋକ୍ରାଟ୍। **କେନ୍ଦ୍ରାପଡ଼ା:** ପ୍ରତିମାସ ୯ ଓ ୨୩, ହୋଟେଲ ଗୋଲ୍ଡେନ୍ ପ୍ୟାଲେସ, ବସ୍ ଷ୍ଟାଣ୍ଡ ନିକଟ। **କେନ୍ଦୁଝର:** ପ୍ରତିମାସ ୧୦ ଓ ୨୪, ହୋଟେଲ ବରାଳ, ବସ୍ ଷ୍ଟାଣ୍ଡ ନିକଟ। **ଝାରସୁଗୁଡ଼ା:** ୧୦ ଓ ୨୪, ହୋଟେଲ ଉପହାର, ଏମ୍.ବି. ରୋଡ୍। **ଅନୁଗୋଳ:** ୧୧ ଓ ୨୫, ହୋଟେଲ ଶାନ୍ତି, ବସ୍ ଷ୍ଟାଣ୍ଡ ନିକଟ। **ବ୍ରହ୍ମପୁର:** ୧୨ ଓ ୨୬, ହୋଟେଲ ଲେକ୍‌ଭ୍ୟୁ, ରାମ ଲିଙ୍ଗ ଟ୍ୟାଙ୍କ ରୋଡ୍। **ଭବାନୀପାଟଣା:** ୧୩ ଓ ୨୭, ରବି ଲଜ୍, ଗାନ୍ଧୀ ଚୌକ। **ବରଗଡ଼:** ୧୪ ଓ ୨୮, ହୋଟେଲ ଓରିଏଣ୍ଟାଲ, କେନାଲ ଆଭେନ୍ୟୁ ନିକଟ। **ଫୁଲବାଣୀ:** ପ୍ରତିମାସ ୧୨ ତାରିଖ, ହୋଟେଲ ରାଜ କମଲ। **ନୟାଗଡ଼:** ପ୍ରତିମାସ ୧୧ ତାରିଖ, ହୋଟେଲ ତ୍ରିନାଥ, ଦିଗା ରୋଡ୍। **ପୂଜା ହେଲ୍‌ଥ ସେଣ୍ଟର**
ଶ୍ୱାସରୋଗ, ଗଣ୍ଠି ଯନ୍ତ୍ରଣା, ଅର୍ଶ, ଓଜନ ବୃଦ୍ଧି ପାଇଁ ପ୍ରଭାବୀ ଔଷଧ।

ଖର୍ଚ୍ଚ ଋଣରୁ କଟିବ
ଜନଧନ୍ ଫାଇନାନ୍ସ
(Govt. Regd.)
ମାର୍କଶିଟ୍, ପ୍ରପର୍ଟି, ପର୍ସନାଲ ଓ ସମସ୍ତ ଋଣ
୨% ସୁଧ, ୪୦% ରିହାତି
Contact No.:
94115-02501
92055-71505
ଠକାମିର ଶିକାର ବ୍ୟକ୍ତି ନିଶ୍ଚୟ କଲ୍ କରନ୍ତୁ।

GET INSTANT CASH AGAINST GOLD
Sell your GOLD more than market value.
ମାର୍କେଟ ଠାରୁ ଅଧିକ ମୂଲ୍ୟରେ ସୁନା ବିକ୍ରି କରନ୍ତୁ। ଆମକୁ ଯୋଗାଯୋଗ କରନ୍ତୁ ଏବଂ ତୁରନ୍ତ ପଇସା ନେଇ ଯାଆନ୍ତୁ।
ଯୋଗାଯୋଗ :
Bhubaneswar - 7978065794
Dhenkanal - 8895446310
Angul - 9437901750

MONEY WIZZ FINANCE
ବର୍ଷକୁ ୩% ସୁଧ ହାରରେ ଓଡିଶାର ସମସ୍ତ ଜିଲ୍ଲା ପାଇଁ ମାର୍କସିଟ, ପ୍ରପର୍ଟି, ଶିକ୍ଷା, ବ୍ୟବସାୟ, ଟେକଓଭର ଋଣ ଉପଲବ୍ଧ।(ଏଜେଣ୍ଟ ଆମନ୍ତ୍ରିତ ମହିଳାଙ୍କ ପାଇଁ)
07991019691
07750048332
moneywizz27@gmail.com

JAGANNATH FINANCE COMPNAY
ଶିକ୍ଷିତ ଓ ବେରୋଜଗାରୀ ମାନେ ନିଜର ମାର୍କସିଟ, ଆଧାରକାର୍ଡ, କୃଷି, ସମ୍ପତ୍ତି, ବ୍ୟକ୍ତିଗତ, ପେ-ସ୍ଲିପ୍ ଋଣ ମାତ୍ର 24 ଘଣ୍ଟାରେ । 1% ସୁଧ 50% ଛାଡ । ଘରେ ବସି ପାଆନ୍ତୁ
ମହିଳା ମାନଙ୍କ ପାଇଁ ସ୍ୱତନ୍ତ୍ର ସୁବିଧା
8860754025
8860754032

FINANCE
P.M.J.S.Y ସମସ୍ତ ଆଧାର କାର୍ଡ ଧାରକ ମାନଙ୍କୁ ଜନସମୃଦ୍ଧି ଯୋଜନା ଦ୍ୱାରା କମ୍ ସୁଦ୍ଧରେ ସମସ୍ତ ପ୍ରକାର ଲୋନ ଦିଆଯାଉଛି । ଲୋନର ପଇସା ୪୮ ଘଣ୍ଟାରେ ବ୍ୟାଙ୍କ ଖାତାରେ ଜମା ହେବ । ୩୦% ସବସିଡି ସହିତ ।
7787922501
7787907927
pmjansamridhi@gmail.com

Get Instant Cash Against Gold
Gold Cash
Sell Your Gold at 100% Market Value
ନିଜ ବନ୍ଧକ ସୁନାକୁ ମୁକୁଳେଇବା ପାଇଁ ଆମକୁ ଯୋଗାଯୋଗ କରନ୍ତୁ ଏବଂ ଆପଣଙ୍କ ବନ୍ଧକ ସୁନାକୁ ଉଚିତ୍ ମୂଲ୍ୟରେ ନେବୁ। ବିକ୍ରି କରନ୍ତୁ ଆପଣଙ୍କ ସୁନା ଆମ ପାଖରେ ଏବଂ ପାଆନ୍ତୁ ୧୦୦% ମାର୍କେଟ ମୂଲ୍ୟରେ।
WWW.GOLDCASH.CO
9090902555, 9090903555
Toll Free- 1800-120-3430
Bhubaneswar, Cuttack, Rourkela, Bhadrak, Berhampur

ରାଜ୍ୟର ସର୍ବପୁରାତନ ନର୍ସିଂ ଓ ପାଥୋଲୋଜି ଶିକ୍ଷାନୁଷ୍ଠାନରେ ଆଡମିଶନ୍ ସହିତ ନିଯୁକ୍ତି ସୁଯୋଗ ହାସଲ କରନ୍ତୁ।
GNM ANM OT. Tech DMLT ICU X-RAY
ଯୋଗ୍ୟତା ୧୦ମ, +୨ ପାସ୍ ବା ତଦୁର୍ଦ୍ଧ
HOSTEL HOSPITAL PRATICAL PLACEMENT FACILITY AVAILABLE
KIMS, KHANDAGIRI, BBSR
7326967938

BANAJ FINANCE GROUP LTD.
ନୋ ଫାଇଲ୍ ଚାର୍ଜ, ନୋ ଗ୍ୟାରେଣ୍ଟର ସରକାରୀ ଜନକଲ୍ୟାଣ ଯୋଜନା ଅଧୀନରେ ସବୁ ପ୍ରକାର ଋଣ ୨୪ ଘଣ୍ଟାରେ ପାଆନ୍ତୁ । ଗ୍ରୁପ୍ ଋଣ, ଆଧାର କାର୍ଡ ଋଣ, ଗୃହ ଋଣ, ଗାଡ଼ି ଋଣ, କୃଷି ଋଣ, ବ୍ୟବସାୟ ଋଣ, ପ୍ରପର୍ଟି ଋଣ, ଏବଂ ଅନ୍ୟାନ୍ୟ ଋଣ ୧% ସୁଧ, ୩୫% ସବ୍‌ସିଡି । କଲ୍ କରନ୍ତୁ SAMIR MONAL
07363008993
07363008928

SMS JOB
Send SMS, Earn MONEY
AIRTEL - GOLD MEDALIST COMPANY
ଘରେ ବସି ଶିକ୍ଷିତ ବେରୋଜଗାର ଯୁବକ, ଯୁବତୀ, ମହିଳା ମାତ୍ର ୧୦୦ କରି SMS ମାସକୁ ୧୫୦୦୦/- ରୁ ୪୫୦୦୦/- ପର୍ଯ୍ୟନ୍ତ ରୋଜଗାର କରନ୍ତୁ
କମ୍ପାନୀ ଦ୍ୱାରା Mobile + Laptop + Bike SIM + 5000/- ର ଉପହାର Free
ନିଜ ନାମ ଠିକଣା ଓ ଯୋଗ୍ୟତା SMS/Call କରନ୍ତୁ
07367075431
07367075342

LOAN
ଶିକ୍ଷିତ ଓ ବେରୋଜଗାରି ମାନେ ନିଜର ବ୍ୟବସାୟିକ, ବ୍ୟକ୍ତିଗତ, ଗୃହ, ପ୍ରପର୍ଟି, ସାର୍ଟିଫିକେଟ୍ ଓ ଶିକ୍ଷାର ସହାୟତାରେ କମ୍ପାନୀଠାରୁ ସାହାଯ୍ୟ ନିଅନ୍ତୁ।
7682891639
8018022748

BUSINESS
ସରକାରୀ ଅନୁମୋଦିତ ନଂ.1 କମ୍ପାନୀ ଦ୍ୱାରା ନିଜର ଖାଲି ଜମି, ଘର ଛାତ, ପ୍ଲଟ୍‌ରେ ସମଗ୍ର ଭାରତର ଯେକୌଣସି ସ୍ଥାନରେ ଡିଜିଟାଲ ଉପକରଣ ଲଗାନ୍ତୁ ଏବଂ ଅଗ୍ରିମ ଆକାରରେ 60 ଲକ୍ଷ, 50,000 ଭଡ଼ା + ମାସିକ 35,000ର ଅନ୍ୟାନ୍ୟ ସୁବିଧାସୁଯୋଗ ପାଆନ୍ତୁ।
Helpline Numbers
7497033685
7497800247

BUSINESS
ଖାଲିଥିବା ଜମି ଓ ଛାତ ଉପରେ ସରକାରୀ ରେଜିଷ୍ଟରଭୁକ୍ତ କମ୍ପାନୀ **Bansal Group** ର ଡିଜିଟାଲ ଉପକରଣ ବସାଇ ଅଗ୍ରୀମ 90,000,00/- ପାଆନ୍ତୁ ଓ ମାସକୁ ଭଡ଼ା 90,000/- ଟଙ୍କା ପାଆନ୍ତୁ + ଜଣକୁ ଚାକିରି ମିଳିବ + Bike
Registration Charges 1250/-
8557970913
7629090472

Odisha Finance
ଭାରତ ସରକାରଙ୍କ ଦ୍ୱାରା ପଞ୍ଜୀକୃତ କମ୍ପାନୀ ପ୍ରପର୍ଟି, ମାର୍କଶିଟ୍, ପର୍ସନାଲ, ରାଶନ କାର୍ଡ, ଆଧାର କାର୍ଡ ଋଣ କେବଳ 72 ଘଣ୍ଟାରେ ପାଆନ୍ତୁ। 2% ସୁଧ 40% ରିହାତି।
Helpline Number:
7302107165
odishafinance55@gmail.com

ଖର୍ଚ୍ଚ ଋଣ ମଞ୍ଜୁର ହେବା ପରେ
CAPITAL FIRST FINANCE LIMITED
Regd No.- U6519TNI98PLC008555
ମାର୍କଶିଟ୍, ପ୍ରପର୍ଟି, ପର୍ସନାଲ ଏବଂ ସବୁ ପ୍ରକାରର ଋଣ ଘରେ ବସି ପାଆନ୍ତୁ 3 ରୁ 4 ଦିନରେ। 2% ସୁଧ 40% ରିହାତି। ମହିଳା ଓ ବିଦ୍ୟାର୍ଥୀଙ୍କ ପାଇଁ ବିଶେଷ ରିହାତି।
Helpline Number:
7689937202

ପାଠକଙ୍କ ପାଇଁ ସୂଚନା
ଏହି ପୃଷ୍ଠାରେ ପ୍ରକାଶିତ କେତେକ ବିଜ୍ଞାପନକୁ ଭିତ୍ତିକରି କିଛି ପାଠକ ଠକାମିର ଶିକାର ହେଉଥିବା ଆମର ଦୃଷ୍ଟିଗୋଚର ହେଉଛି। ବିଜ୍ଞାପନ ଦେଇଥିବା ସଂସ୍ଥାମାନଙ୍କ ସହ କାରବାର କରିବା ପୂର୍ବରୁ ସବିଶେଷ ତଥ୍ୟ ଓ ନିଜର ବିବେକ ଖଟାଇ କାରବାର କରନ୍ତୁ। ଏଥିପାଇଁ ଧରିତ୍ରୀ କର୍ତ୍ତୃପକ୍ଷ ଦାୟୀ ରହିବେ ନାହିଁ।

Kuber Finance
(ଭାରତ ସରକାର) ରେଜିଷ୍ଟର୍ଡ କମ୍ପାନୀ 1940ରୁ ଆପଣଙ୍କ ସେବାରେ।
Regd. No. - ODI49/3468
କରୁଛି ମାର୍କଶିଟ୍, ପ୍ରପର୍ଟି, ପର୍ସନାଲ, ଆଧାରକାର୍ଡ ଏବଂ ସବୁ ପ୍ରକାର ଋଣ ମାତ୍ର 12 ଘଣ୍ଟାରେ। 1% ସୁଧ, 50% ଛାଡ଼। ମହିଳା ଓ ବିଦ୍ୟାର୍ଥୀଙ୍କ ପାଇଁ ବିଶେଷ ରିହାତି।
ଅଧିକ ସୂଚନା ପାଇଁ ଯୋଗାଯୋଗ କରନ୍ତୁ -
7496011718
7496016879

HDB Government Financial Services
କରୁଛି ଏବେ ଗାଁ/ସହରରେ ବଡ଼ ଋଣ 50,000 – 95,00,000 ପର୍ଯ୍ୟନ୍ତ, ଶିକ୍ଷା, ପ୍ରପର୍ଟି, କାର୍ଡ ଏବଂ ସମସ୍ତ ଋଣ 2% ସୁଧ 40% ରିହାତି। ମହିଳା (ସମୂହ) ଗ୍ରୁପ୍ ଋଣ ପାଇଁ ଯୋଗାଯୋଗ କରନ୍ତୁ।
Helpline Numbers
9983302166
9983302146

LOAN
ଓଡ଼ିଶାର ସମସ୍ତ ଜିଲ୍ଲା ପାଇଁ ବ୍ୟକ୍ତିଗତ, କୃଷି, ଶିକ୍ଷା, ମାର୍କଶିଟ୍, ବ୍ୟବସାୟ ଓ ମହିଳା ଗ୍ରୁପ୍‌କୁ **SAMRUDHI FINANCE**ରୁ ଋଣ ଯୋଗାଇ ଦିଆଯାଉଛି।
8658167603
7064382081

ଫାଇନାନ୍ସ
ଧନଜନ ଯୋଜନା
ଶ୍ରୀ ହରି ଫାଇନାନ୍ସ LTD
ମାର୍କଶିଟ୍, ପ୍ରପର୍ଟି, ପର୍ସନାଲ, ଗୃହଋଣ, କୃଷି ।
2% ସୁଧ, 50% ରିହାତି
(ଠକମାନଙ୍କ ପ୍ରତି ସାବଧାନ)
9634736108
9634734514

B.N. FINANCE
ସମସ୍ତ ଜିଲ୍ଲା ପାଇଁ Personal, Business, Property, Certificate, କୃଷି ଓ ପଶୁପାଳନ ପାଇଁ ସମସ୍ତ ପ୍ରକାର ଲୋନ୍ ୫ ଦିନ ମଧ୍ୟରେ ମିଳିବ। 2% ସୁଧ।
M: **8337957615**
7064797490

SRI RAM FINANCE LTD.
Regd No. 12AP2K3697 (I.S.O.)
ମାର୍କସିଟ୍, ପ୍ରପର୍ଟି, ପର୍ସନାଲ ଏବଂ ସବୁ ପ୍ରକାରର ଋଣ ପାଆନ୍ତୁ ୨ ରୁ ୩ ଦିନରେ । ସୁଦ୍ଧ ୨% ରିହାତି ୩୦% ମହିଳା ଓ ବିଦ୍ୟାର୍ଥୀମାନଙ୍କ ପାଇଁ ବିଶେଷ ରିହାତି ।
Help Line No.
8658665629
7894259095
finance0102018@gmail.com

ମହାକାଶରେ ଦାନ୍ତଘଷା

କମଳାକାନ୍ତ ଜେନା

''ସେ ମୋ ପାଖକୁ ଉଡି ଉଡି ଆସିଗଲେ । ହସି ହସି କହିଲେ, 'ମହାକାଶ ଉପରେ ଲେଖିଥିବା ପ୍ରବନ୍ଧ ତୁମର ମନେ ପଡୁନି କି। ଆଚ୍ଛା ଠିକ୍ ଅଛି, ବ୍ୟସ୍ତ ହେବା ଦରକାର ନାହିଁ । ମୁଁ ଏବେ ବ୍ରଶ୍ କରିବାର ଅଛି । ତୁମେ ଦେଖ । ତା'ପରେ ନିଜେ କରିବ ।' ମୁଁ କହିଲି, 'ହଁ, ଦୟାକରି ତୁମେ କର । ମୁଁ ଦେଖିବି ।''

ମହାକାଶକୁ ଯିବା କଥା ଅନେକ ଥର ଭାବିଛି । କିନ୍ତୁ ମୋର ସବୁ ସ୍ୱପ୍ନ କେବଳ ସ୍ୱପ୍ନରେ ରହିଯାଇଥିଲା । ହେଲେ ସେଦିନ ଆଇ.ଏସ୍.ଏସ୍. ମହାକାଶ-ଗବେଷଣାକେନ୍ଦ୍ର ଭିତରେ ଶୋଇଥିବା ଅବସ୍ଥାରେ ନିଜକୁ ଯେତେବେଳେ ଆବିଷ୍କାର କଲି, ବିଶ୍ୱାସ କରିପାରିଲି ନାହିଁ। ମୁଁ କେବେ ମହାକାଶକୁ ଯିବାର ତାଲିମ ନେଇ ନଥିଲି କିମ୍ବା ମହାକାଶ ଉପରେ ମୋର ସେମିତି କୌଣସି ମୌଳିକ ଗବେଷଣା ବି ନଥିଲା । କେବଳ ଜଣେ ପଦାର୍ଥ ବିଜ୍ଞାନୀ ଭାବରେ ମହାକାଶ ସମ୍ପର୍କରେ ଅଳ୍ପ କିଛି ଜ୍ଞାନ ଥିଲା । ତେଣୁ ମୁଁ କେମିତି ହଠାତ୍ ମହାକାଶ ଷ୍ଟେଶନ୍‌କୁ ଆସିଗଲି, ସେହି କଥା ଭାବୁଥିଲି । କାନ୍ଥ ସହିତ ବନ୍ଧା ହୋଇଥିବା ଗୋଟିଏ ପ୍ଲାଷ୍ଟିକ୍ ଖୋଳ ଭିତରେ ମୁଁ ଶୋଇଥିଲି । ମୁହଁଟା କେବଳ ବାହାରକୁ ଥିଲା । ଆଖି ଖୋଲିଲା ବେଳକୁ ମୋ ଆଗରେ ଜଣେ ଗୋରା ଲୋକ ମୋ ଆଡକୁ ଚାହିଁ ଓଠ ଚିପି ଚିପି ହସୁଥିବାର ଦେଖିଲି । ପରେ ଜାଣିଲି ସେ ଥିଲେ କାନାଡାର ଏୟାର-ମାର୍ଶଲ ଜିମ୍ କ୍ୟୁରେଟୋ । ମୁଁ ନିଦରୁ ଉଠିବାର ଦେଖି ସେ ପଚାରିଲେ, 'କିଛି ଅସୁବିଧା ହେଉନାହିଁ ତ, ଅଧ୍ୟାପକ ।'

ମୁଁ କହିଲି, 'ନା, ଗୋରାଭାଇ । ମୁଁ ଠିକ୍ ଅଛି । ହେଲେ ମୁଁ କେମିତି ଏଠାକୁ ଆସିଲି ଜାଣି ପାରୁନାହିଁ ।' ସେ ହସି ହସି କହିଲେ, ଚମତ୍କାର । ଭାରତୀୟମାନଙ୍କର 'ଭାଇ' ଡାକ ମତେ ଭଲ ଲାଗେ । ହଁ, କ'ଣ କହିଲ, 'ଗୋରା ଭାଇ' । ଆରେ ତୁମେ ତ ଖାଣ୍ଟି ଭାରତୀୟ । ତା' ପରେ ଜୋର ହସିଲେ । ମୁଁ କହିଲି, 'ତୁମ ନାଁ ଜାଣିନାହିଁ। ତେଣୁ ଗୋରାଭାଇ ଡାକିଦେଲି ।' ସେ କହିଲେ, ଚମତ୍କାର ସମ୍ବୋଧନ । ମୁଁ ଖୁସି । ତୁମେ ମତେ ସବୁବେଳେ 'ଗୋରା ଭାଇ' ବୋଲି ଡାକିବ । କିଛି ସମୟ ରହିଯାଇ ପୁଣି କହିଲେ, ''ଆରେ ହଁ, ମହାକାଶକୁ ନେଇ ତୁମେ ଅନେକ ଜନପ୍ରିୟ ବିଜ୍ଞାନ ପ୍ରବନ୍ଧ ଲେଖିଛ । ତୁମର ମହାକାଶ ଭ୍ରମଣ ଇଚ୍ଛା ବିଷୟରେ ବି ଅନେକ ଥର ଟୁଇଟରରେ ଲେଖିଛ । ତେଣୁ ଆମ ଦେଶ ତୁମ ପରି ଜଣେ ଆଗ୍ରହୀ ଲେଖକକୁ ମହାକାଶ ଭ୍ରମଣର ସୁଯୋଗ ଦେଇଛି । ବ୍ୟସ୍ତ ହୁଅନା। ଆମେ ଏଠି ଛଅ ଜଣ ଅଛୁ । ତୁମର କିଛି ଅସୁବିଧା ହେବନି ।'' ମୁଁ ପଚାରିଲି, 'ଏ ଖୋଳ ଭିତରୁ କେମିତି ବାହାରିବି ?' ଗୋରାଭାଇ ବୁଝେଇଦେଲେ, 'ସିମ୍ପଲ, ଭାବିଦିଅ ତୁମେ ପାଣିରେ ବେଲୁନ୍ ପରି ଭାସୁଛ । କାହିଁକି ନା, ତୁମେ ତ ଜାଣିଛ, ତୁମ ଶରୀର ଉପରେ ଶୂନ ମାଧ୍ୟାକର୍ଷଣ ବଳ ପଡୁଛି । ତେଣୁ ତଳେ କଚାଡି ହେଇ ପଡିବାର ସମ୍ଭାବନା ନାହିଁ । ଏବେ ଜ୍ୟାକେଟ୍‌ର ଚେନ୍ ଖୋଲିଦିଅ । ତା' ପରେ ଉଡି ଉଡି ମୋ ପାଖକୁ ଚାଲିଆସ ।'

ମୁଁ ସେଇଆ କଲି । ଖୋଳ ଭିତରୁ ବାହାରି ଉଡି ଉଡି ଗୋରାଭାଇଙ୍କ ପାଖକୁ ଚାଲିଗଲି । ଅଜବ ଲାଗୁଥିଲା । ମହାକାଶରେ ଜୀବନ ସମ୍ପର୍କରେ ଅନେକ ଲେଖିଥିଲି । କିନ୍ତୁ ବାସ୍ତବ ଅନୁଭୂତିର ମୁହୂର୍ତ୍ତଗୁଡିକ ବେଶ୍ ରୋମାଞ୍ଚକର ମନେ ହେଉଥିଲା । ଗୋରାଭାଇ କହିଲେ, 'ବାଃ, ବହୁତ ଚାଲାକ୍ ଅଛ । ନୂଆ ହେଲେ ବି ସୁନ୍ଦର ଭାବରେ ମହାକାଶଯାନ ଭିତରେ ଗତି କରିପାରୁଛ । ତଥାପି ଜଗିରହି କାନ୍ଥ ଧରି ଧରି ଗତି କରିବ । ନଚେତ୍ କୋଉଠି ମୁଣ୍ଡ ବାଡେଇ ହୋଇଯାଇପାରେ ।' ମୁଁ ମୁଣ୍ଡ ହଲେଇ ସମ୍ମତି ଜଣେଇଲି । ଗୋରାଭାଇ ପଚାରିଲେ, 'ତୁମେ ଏବେ ଦାନ୍ତ ଘଷିବ ?' ମୁଁ ହଁ କହିଲି । ସେ କହିଲେ, 'ଠିକ୍ ଅଛି । ତୁମେ ସାମନା ଗାଧୁଆଘର ଭିତରକୁ ଚାଲିଯାଅ । ସେଇଠି ବ୍ରଶ୍ ଓ ପେଷ୍ଟ ଅଛି ।' ମୁଁ ଆଗ୍ରହର ସହିତ ଭାସି ଭାସି ଗାଧୁଆଘର ଭିତରକୁ ପଶିଲି । ଆରେ, ମୋର ଭୁଲ ହେଇଗଲା । ସେଇଟା ଗାଧୁଆଘର ନଥିଲା । ନା ପାଣି ଟ୍ୟାପ୍ ଥିଲା, ନା ବେସିନ୍, ନା ବାଲଟି । ସାବୁନ୍ ବି ନଥିଲା । ମୁଁ ପଚାରିଲି, 'ଗୋରାଭାଇ, ଗାଧୁଆଘର ପାଉନାହିଁ ।' ଉତ୍ତର ଆସିଲା, 'ଅଧ୍ୟାପକ, ତୁମେ ମୋ ସହିତ ମଜା କରୁନ ତ ?' କହିଲି, 'ଆରେ, ନା ଭାଇ । ଗାଧୁଆଘରକୁ ଯିବା ପାଇଁ ରାସ୍ତା କୁହ ।' ଉତ୍ତର ଆସିଲା, 'ତୁମେ ଠିକ୍ ଜାଗାରେ ଅଛ । ସେଇଟା ହିଁ ଗାଧୁଆଘର । ଅପେକ୍ଷା କର । ମୁଁ ଯାଉଛି ।' ସେ ମୋ ପାଖକୁ ଉଡି ଉଡି ଆସିଗଲେ । ହସି ହସି କହିଲେ, 'ମହାକାଶ ଉପରେ ଲେଖିଥିବା ପ୍ରବନ୍ଧ ତୁମର ମନେ ପଡୁନି କି। ଆଚ୍ଛା ଠିକ୍ ଅଛି, ବ୍ୟସ୍ତ ହେବା ଦରକାର ନାହିଁ । ମୁଁ ଏବେ ବ୍ରଶ୍ କରିବାର ଅଛି । ତୁମେ ଦେଖ । ତା'ପରେ ନିଜେ କରିବ ।' ମୁଁ କହିଲି, ହଁ, ଦୟାକରି ତୁମେ କର । ମୁଁ ଦେଖିବି ।'

ଗାଧୁଆଘର କାନ୍ଥରେ ଲାଗିଥିବା ମୁଣିରୁ ସେ ତାଙ୍କ ବ୍ରଶ୍ ଓ ପେଷ୍ଟ ବାହାର କରି ବ୍ରଶ୍‌ରେ ପେଷ୍ଟ ଲଗେଇଲେ । ପେଷ୍ଟ ଲାଗିଥିବା ବ୍ରଶ୍‌କୁ ସେଇଠି ଛାଡିଦେଇ ପେଷ୍ଟକୁ ପୁଣି ମୁଣି ଭିତରେ ଥୋଇଦେଲେ। ବ୍ରଶ୍ ତଳେ ନପଡି ଶୂନ୍ୟରେ ସେମିତି ଭାସୁଥିଲା । ଗୋରାଭାଇ ଟିକିଏ ପଛକୁ ଯାଇ ଲମ୍ବା ଟ୍ୟୁବ୍ ଲାଗିଥିବା ପତଳା ପାଣି ପାଉଚ୍ ଧରି ଆସିଲେ । ଟ୍ୟୁବ୍ ମୁହଁ ଖୋଲି ପାଉଚ୍‌କୁ ଆସ୍ତେ ଚିପିଲେ । ପାଣି ଧୀରେ ଧୀରେ ବାହାରି ଟ୍ୟୁବ୍ ଅଗରେ ଗୋଟିଏ କୁନି ଗୋଲକ ଆକାର ଧାରଣ କଲା । ସେ ପାଉଚ୍ ବନ୍ଦକରି ପଛ ପଟେ ଖୋପରେ ରଖିଲେ । ବଡ ଜେଲିବଲ ପରି ଦିଶୁଥିବା ପାଣିର ସେଇ କୁନି ଗୋଲକଟି ସେଇଠି ଭାସୁଥିଲା । ମତେ ତ ସବୁ ଯାଦୁ ପରି ମନେ ହେଉଥିଲା । ସେ କହିଲେ, 'ବାସ୍, ମୁଁ ଏବେ ଦାନ୍ତଘଷା ଆରମ୍ଭ କରିବି।' ଏତିକି କହି ପାଖରେ ଭାସୁଥିବା ବ୍ରଶ୍‌କୁ ଧରିନେଲେ ଓ ବଡ ଆଁ କରି ଶୂନ୍ୟରେ ଭାସୁଥିବା ପାଣି-ବଲକୁ ପାଟି ଭିତରକୁ ନେଲେ । ବ୍ରଶ୍ ଓ ପେଷ୍ଟକୁ ଓଦା କରିବା ପାଇଁ ଯେତିକି ପାଣି ଦରକାର, ଅନୁମାନ କରି ସେତିକି ପାଣି ପାଟିରେ ରଖି ବାକିତକ ପାଣି ଢୋକିଦେଲେ। ପାଟି ଭିତରେ ବ୍ରଶ୍ ପୂରେଇ ଦୁଇ ମିନିଟ୍ ଏପଟ ସେପଟ କରିବା ପରେ କହିଲେ, 'ଏଠି ତ ବେସିନ୍ ଭିତରେ ଛେପ ପକେଇ ହାତମୁହଁ ଧୋଇବାର ବ୍ୟବସ୍ଥା ନାହିଁ । ଏବେ ମୋ ପାଖରେ ଦୁଇଟା ବାଟ । ପାଟିରେ ଥିବା ଦାନ୍ତଘଷା ଫେଣକୁ ଖାଇଦେଇ ପାରିବି, ଅଥବା ବାହାର କରି କାଗଜ-ତଉଲିଆରେ ପକେଇ ପାରିବି । କିନ୍ତୁ, କାଗଜ-ତଉଲିଆ ନଷ୍ଟ କରିବାକୁ ଚାହୁଁନି। ଭଲ ହେବ, ଖାଇଦେବି । ଆଇ ଲଭ୍ ଇଟ୍।' ଏତିକି କହୁ କହୁ ଗନ୍ଧିଆ ଛେପକୁ ସିଧା ଢୋକିଦେଲେ । ଇସ୍, ମତେ ତ ପୂରା ବାନ୍ତି ଲାଗୁଥିଲା । ହେଲେ ପରିସ୍ଥିତିରେ ପଡି ସେମିତି ଅଭ୍ୟାସ କରିଛନ୍ତି ବୋଲି ପରେ ବୁଝିଲି । ବାହାରେ କାଗଜ-ତଉଲିଆରେ ଛେପ ପକେଇବା ବଦଳରେ ଖାଇ ଦେଲେ ଆବର୍ଜନା କମିଯିବ । ଶରୀରକୁ ମଧ୍ୟ ଛେପ ରୂପରେ ଟୋପାଏ ଜଳ ମିଳିଯିବ। ସତରେ, ମହାକାଶଚାରୀମାନଙ୍କର ଜଳର ସୁଚାରୁ ବିନିଯୋଗ ଏବଂ ଆବର୍ଜନା ସୃଷ୍ଟି ନ କରିବାର ସଚେତନତା ଆଗରେ ମୋର ମୁଣ୍ଡ ନଇଁ ଯାଉଥିଲା । ମହାକାଶରେ ନିଜର ଛଅ ମାସ ରହଣି ଭିତରେ ସେମାନେ ଅଳ୍ପରେ ଚଳିବା ସହିତ କଠିନ ଗବେଷଣାରେ ମନ ଦେଉଥିଲେ । ଗୋରାଭାଇ କହିଲେ, 'ଅଧ୍ୟାପକ, ଏବେ ତୁମେ ବ୍ରଶ୍ କରିପାର ।' ସେ ଗାଧୁଆଘରୁ ବାହାରକୁ ବାହାରିଯାଇ ନିଜ କାମରେ ବ୍ୟସ୍ତ ରହିଲେ । ମୁଁ ତାଙ୍କ ଷ୍ଟାଇଲରେ ଡାହାଣ ହାତରେ ବ୍ରଶ୍ ଧରି ଦାନ୍ତ ଘଷିବା ଆରମ୍ଭ କଲି । ହଠାତ୍ ଗୋରାଭାଇ ମୋ ପାଖକୁ ଉଡି ଆସି ପଚାରିଲେ, 'ତୁମ ବାମ ହାତ ଦେଖେଇଲ ।' ମୁଁ ପଛରେ ଲୁଚେଇଥିବା ବାମହାତକୁ ଆଗକୁ ଆଣିଲି। ବାମ ହାତରେ ଦୁଇଟା କାଗଜ-ତଉଲିଆ ଧରିଥିଲି । କହିଲି, 'ଭାଇ, ମୁଁ ଦୁଃଖିତ । ଦାନ୍ତଘଷା ଫେଣକୁ ମୁଁ ଢୋକି ପାରିବିନି । ମୋର ବାନ୍ତି ହେଇଯିବ । 'ସେ କହିଲେ, 'ନା, ସେମିତି କେମିତି ହେବ ? ତୁମେ ଯଦି ସବୁ ଦିନ ଏତେ ଏତେ ତଉଲିଆ ବ୍ୟବହାର କରିବ, ଆମେ ସମସ୍ତେ ଚଳିବା କେମିତି ? ତୁମକୁ ଛେପ ଢୋକିବାକୁ ହେବ । ତଉଲିଆ ମତେ ଦେଇଦିଅ ।' ମୁଁ କହିଲି, 'ନା, ମୁଁ ଢୋକି ପାରିବିନି । 'ସେ ଟିକିଏ ରାଗିଯାଇ କହିଲେ, 'ତୁମକୁ ଢୋକିବାକୁ ହେବ ।'ମୁଁ ବି ରାଗିଯାଇ ଜୋରରେ କହିଲି, 'ନା, ମୁଁ ଛେପ ଢୋକି ପାରିବିନି।'

ହଠାତ୍ ମୋ ନିଦ ଭାଙ୍ଗିଗଲା । ଝିଅ ମୋ ବିଛଣା ପାଖରେ ଛିଡା ହୋଇ ପଚାରୁଥିଲା, 'ବାପା, କ'ଣ ହେଲା ? ଛେପ ଢୋକିବା କଥା କାହାକୁ କହୁଥିଲ ? କି ଛେପ ?' ମୁଁ ହସି ଦେଇ ପଚାରିଲି, 'ଝିଅ, ତୁ ବଡ ହେଲେ ମହାକାଶଚାରୀ ହେବୁ ବୋଲି ସବୁବେଳେ କହୁଛୁ । ତୁ କ'ଣ ମହାକାଶରେ ଦାନ୍ତ ଘଷି ସାରି ସେଇ ଛେପକୁ ଢୋକିପାରିବୁ ?' ଝିଅ ଖୁସିରେ ଉତ୍ତର ଦେଲା, 'ହଁ, ମହାକାଶଚାରୀ ହେବା ପାଇଁ ମୁଁ ସବୁ କରିପାରିବି । ମୁଁ ତ ପେଷ୍ଟ ଖାଇବାକୁ ଭଲପାଏ ।' ମୁଁ କହିଲି, 'ବହୁତ୍ ଭଲ କଥା । ମୋ ତଉଲିଆ ଆଣ । ଗାଧୁଆଘରକୁ ଯିବି ।' ଝିଅ ତଉଲିଆ ଆଣିବାକୁ ଚାଲିଗଲା । ମୁଁ ଗୋରାଭାଇଙ୍କର ଦାନ୍ତଘଷା କଥା ଭାବୁଥିଲି ।

-ସହକାରୀ ପ୍ରଫେସର (ଫିଜିକ୍ସ),
ଭଦ୍ରକ ଅଟୋନମସ୍ କଲେଜ, ଭଦ୍ରକ,
ମୋ : ୯୪୩୯୫୦୧୬୫୧

ଖାଇବା ଥାଳିରେ ବିଦେଶୀ ଖାଦ୍ୟ

ଡା. ନିତ୍ୟାନନ୍ଦ ସ୍ୱାଇଁ

ଆପଣଙ୍କ ରାତି ଖାଇବା ନିମନ୍ତେ ଥାଳିରେ ବଢା ହୋଇଛି ରୁଟି, ମଟର ଆଳୁ ଓ ବନ୍ଧାକୋବି ତରକାରି, ଟମାଟୋ, ପିଆଜ ଓ ଗାଜର ସାଲାଡ ; ଫାଳେ ପାଚିଲା ଅମୃତଭଣ୍ଡା ଏବଂ ଖାଇସାରିବା ପରେ କପେ କଫି। ଖାଇବା ଆରମ୍ଭ କରିବା ଆଗରୁ ଆପଣ ଏହି ଭୋଜନ ସାମଗ୍ରୀଗୁଡ଼ିକୁ ଟିକିଏ ନିରେଖି ଲକ୍ଷ୍ୟ କରନ୍ତୁ ଏବଂ କହନ୍ତୁ ତ, ଏଗୁଡ଼ିକ ଭିତରୁ କେଉଁ ଦ୍ରବ୍ୟଟିର ଆଦି ଜନ୍ମଭୂମି ଭାରତ ? ମାତ୍ର ଏହି ଗହମ, ଯାହାର ଅଟାରୁ ତିଆରି ହୋଇଛି ରୁଟି, ମଟର, ଆଳୁ, ବନ୍ଧାକୋବି, ଟମାଟୋ, ପିଆଜ, ଗାଜର, ଅମୃତଭଣ୍ଡା ଓ କଫି କୌଣସି ଗୋଟିଏ ହେଲେ ବି ଭାରତରେ ଭୂମିଷ୍ଠ ହୋଇ ନ ଥିଲା। ବନ୍ଧାକୋବି ତରକାରିରେ ପଡ଼ିଥିବା ଲଙ୍କା, ରସୁଣ, ସୋରିଷ ଓ ସୋରିଷ ତେଲ ମଧ୍ୟ ଜନ୍ମ ନେଇ ନ ଥିଲା ଭାରତରେ। ଏଗୁଡ଼ିକ ସର୍ବପ୍ରଥମେ ଜନ୍ମ ନେଇଥିଲେ ପୃଥିବୀର ଅନ୍ୟାନ୍ୟ ଅଞ୍ଚଳରେ। ଅନେକ ବର୍ଷ ପରେ ଏଗୁଡ଼ିକ ଆସି ଆମ ଦେଶରେ ପଦାର୍ପଣ କରି ପାଲଟି ଗଲେ ଆମ ଦେଶର ବାସିନ୍ଦା !

ଉଦାହରଣ ସ୍ୱରୂପ ପାଖାପାଖି ୮୦୦୦ ବର୍ଷ ତଳେ ଗହମ ଚାଷ ଆରମ୍ଭ ହୋଇଥିଲା ଆଫଗାନିସ୍ତାନରେ। ପରେ ଏହା ଆସି ପହଞ୍ଚିଲା ହରପ୍ପାରେ। ପିଆଜ, ମଟର, ଗାଜର, ପଶ୍ଚିମଏସିଆ ଅଞ୍ଚଳରୁ ଏବଂ ବନ୍ଧାକୋବି ପୂର୍ବ ଏସିଆ ଅଞ୍ଚଳରୁ ଆମ ଦେଶକୁ ଆସିଛି। ଲଙ୍କା ଓ ଅମୃତଭଣ୍ଡା କେନ୍ଦ୍ରୀୟ ଆମେରିକାରୁ, ଆଳୁ ଓ ଟମାଟୋ ଦକ୍ଷିଣ ଆମେରିକାରୁ, ସୋରିଷ ଭୂମଧ୍ୟସାଗରୀୟ ଅଞ୍ଚଳରୁ, ରସୁଣ କେନ୍ଦ୍ରୀୟ ଏସିଆ ଅଞ୍ଚଳରୁ ଏବଂ କଫି ଆଫ୍ରିକାରୁ ଆସି ଆସ୍ଥାନ ଜମେଇଲେ ଭାରତରେ। ଏବେ ଏମାନେ ବିଦେଶାଗତ ହୋଇମଧ୍ୟ ସମ୍ପୂର୍ଣ୍ଣ ଭାରତୀୟ।

ସମ୍ପ୍ରତି ବଜାରରେ ଦେଖିବାପାଇଁ ମିଳୁଛି ଏପରି କେତେକ ପରିବାପତ୍ର ଓ ଫଳ, ଯେଉଁଗୁଡ଼ିକୁ ଆମେ ନୂଆ ଦେଖିବା ପାଇଁ ପାଉଛେ। ଏଗୁଡ଼ିକ ସହ ଆଗରୁ ଆମର ପରିଚୟ ନ ଥିଲା। ଆମେ ତ କ୍ୟାପ୍‌ସିକମ୍ ଦେଖି ନ ଥିଲେ। ଦେଖି ନ ଥିଲେ ବ୍ରୋକୋଲି, ଦେଖି ନ ଥିଲେ କି ଖାଇ ନଥିଲେ ଆଲୋକାଡୋ କି ଡ୍ରାଗନ୍‌ଫ୍ରୁଟ। ହେଲେ ଏଗୁଡ଼ିକ ଆମ ପରିବା ଦୋକାନ ଫଳ ଦୋକାନରେ ମିଳିଲାଣି ଓ ବାଜିଲାଣି ଆମ ପାଟିରେ, ହେଉପଛେ ତାହା କଦବା କେମିତି।

''ଆମେ ଭାରତୀୟମାନେ ଯେଉଁ ସମସ୍ତ ଖାଦ୍ୟଶସ୍ୟ, ପନିପରିବା ଓ ଫଳ ଚାଷ କରିଥାଉ ଓ ଖାଇଥାଉ, ଏହାର ପାଖାପାଖି ଏକ ତୃତୀୟାଂଶ ସବାପ୍ରଥମେ ବିଦେଶ ଭୂଇଁରୁ ଭାରତକୁ ଆସିଥିଲା। ଭାରତରେ ଆମେ ସମୁଦାୟ ଯେତେ ପରିମାଣର କ୍ୟାଲୋରୀ ବା ଶକ୍ତି ଖାଦ୍ୟରୁ ଆହରଣ କରିଥାଉ, ତା'ର ମୋଟାମୋଟି ୪୫ ପ୍ରତିଶତ ଆମେ ପାଇଥାଉ ବିଦେଶାଗତ ଖାଦ୍ୟଦ୍ରବ୍ୟରୁ। ସେହିପରି ଭାରତରେ ଉତ୍ପାଦିତ ବିଭିନ୍ନ ଖାଦ୍ୟଦ୍ରବ୍ୟର ଶତକଡା ୩୫ ଭାଗର ମୂଳ ମାତୃଭୂମି କୌଣସି ନା କୌଣସି ବିଦେଶୀ ଅଞ୍ଚଳ।''

ଗ୍ରୀଷ୍ମମଣ୍ଡଳୀୟ କୃଷି ସମ୍ପର୍କରେ ଅନୁଧ୍ୟାନ କରୁଥିବା ଅନ୍ତର୍ଜାତୀୟ କେନ୍ଦ୍ର ବା ଇଣ୍ଟରନ୍ୟାଶନାଲ୍ ସେଣ୍ଟର ଫର୍ ଟ୍ରପିକାଲ ଏଗ୍ରିକଲଚରର ବୈଜ୍ଞାନିକମାନେ ୧୭୭ଟି ଦେଶର ୧୩୨ଟି ଭିନ୍ନଭିନ୍ନ ପ୍ରକାରର ଫଳ ଓ ପନିପରିବା ସମ୍ବନ୍ଧୀୟ ତଥ୍ୟ ସଂଗ୍ରହ କରି ସେଗୁଡିକୁ ବିଶ୍ଳେଷଣ କରିଛନ୍ତି। ସେହି ତଥ୍ୟକୁ ଅନୁଶୀଳନ କଲେ ପୃଥିବୀର ରାଷ୍ଟ୍ରସମୂହ ନିଜ ଖାଦ୍ୟଦ୍ରବ୍ୟ ବିଷୟରେ କିପରି ପରସ୍ପରର ନିର୍ଭରଶୀଳ ଏହା ସ୍ପଷ୍ଟ ଭାବରେ ଜଣାପଡେ।

ଆମେ ଭାରତୀୟମାନେ ଯେଉଁ ସମସ୍ତ ଖାଦ୍ୟଶସ୍ୟ, ପନିପରିବା ଓ ଫଳ ଚାଷ କରିଥାଉ ଓ ଖାଇଥାଉ, ଏହାର ପାଖାପାଖି ଏକ ତୃତୀୟାଂଶ ସର୍ବପ୍ରଥମେ ବିଦେଶ ଭୂଇଁରୁ ଭାରତକୁ ଆସିଥିଲା। ଭାରତରେ ଆମେ ସମୁଦାୟ ଯେତେ ପରିମାଣର କ୍ୟାଲୋରୀ ବା ଶକ୍ତି ଖାଦ୍ୟରୁ ଆହରଣ କରିଥାଉ, ତା'ର ମୋଟାମୋଟି ୪୫ ପ୍ରତିଶତ ଆମେ ପାଇଥାଉ ବିଦେଶାଗତ ଖାଦ୍ୟଦ୍ରବ୍ୟରୁ। ସେହିପରି ଭାରତରେ ଉତ୍ପାଦିତ ବିଭିନ୍ନ ଖାଦ୍ୟଦ୍ରବ୍ୟର ଶତକଡା ୩୫ ଭାଗର ମୂଳ ମାତୃଭୂମି କୌଣସି ନା କୌଣସି ବିଦେଶୀ ଅଞ୍ଚଳ। ବିଶ୍ୱସ୍ତରରେ ଦେଖିଲେ ସମଗ୍ର ବିଶ୍ୱବାସୀ ମୋଟ ଯେତେ କ୍ୟାଲୋରୀର ଖାଦ୍ୟ ଖାଇଥାନ୍ତି, ତା'ର ଶତକଡା ୬୬ ଭାଗ କ୍ୟାଲୋରୀ ଯୋଗାଉଥିବା ଖାଦ୍ୟଦ୍ରବ୍ୟର ଉତ୍ସ ବିଦେଶୀରାଷ୍ଟ୍ର ଏବଂ ଉତ୍ପାଦିତ ଖାଦ୍ୟଦ୍ରବ୍ୟର ଶତକଡା ୭୧ ଭାଗ ଖାଦ୍ୟଦ୍ରବ୍ୟ ବହନ କରିଛି ବିଦେଶୀ ଛାପ।

ଏଭଳି ଏକ ଅନୁସନ୍ଧାନମୂଳକ ଅନୁଶୀଳନ କରିଥିବା ଅନୁଧ୍ୟାନକାରୀଙ୍କ ମୁଖ୍ୟ ଥିଲେ କୋଲିନ ଖୋଉରି। ତେବେ ଭାରତୀୟ ଉପମହାଦେଶ ହେଉଛି ସମ୍ଭବତଃ ସର୍ବାଧିକ ଖାଦ୍ୟଦ୍ରବ୍ୟର ମୂଳଉତ୍ସ। ଧାନ, ମାଣ୍ଡିଆ, ଡାଲି, ଆଖୁ, କଦଳୀ, ଆମ୍ବ, ଲେମ୍ବୁ, ଦେଶୀଆଳୁ, ଓଲୁଅ, କଲରା, ବାଇଗଣ, ନଡ଼ିଆ, ସାରୁ, କାକୁଡ଼ି, ଅଦା, କୋଳଥ, ଖଜୁର, ତରଭୁଜ, ପୋଟଳ, କଖାରୁ, ସାଗଫଳ, ତେଜପତ୍ର, ହଳଦୀ, ଡାଲଚିନିଇତ୍ୟାଦିହିଁବିଶ୍ୱବାସୀଙ୍କ ରୋଷେଇ ଶାଳକୁଭାରତର ଦାନ। ଏପରିକି ଲେଉଟିଆ ଶାଗ ଦକ୍ଷିଣ ଆମେରିକାରୁ ଆସିଥିବାବେଳେ ପାଳଙ୍ଗ ଓ ଅଙ୍ଗୁର ପଶ୍ଚିମ ଏସିଆ, ଆପଲ କେନ୍ଦ୍ର ଏସିଆ ଏବଂ କମଳା ପୂର୍ବ ଏସିଆରୁ ଆସିଛି ଭାରତକୁ, ଲାଉ, ଗୁଆଁର ଓ ତିନ୍ତୁଳି ଆଦିର ବାସସ୍ଥାନ ଆଫ୍ରିକା ହୋଇଥିବା ବେଳେ କାଜୁର ବାସସ୍ଥାନ ଥିଲା ବ୍ରାଜିଲ। ପୁଣି ପିଜୁଳି, ସପୁରି, ପଣସ, ଡାଳିମ୍ବ କି ଆମର ଅତି ପରିଚିତ ଭେଣ୍ଡି ମଧ୍ୟ ନ ଥିଲା ଭାରତ ମାଟିର ସନ୍ତାନ। ଦକ୍ଷିଣ ଆମେରିକାର ପେରୁରୁ ପିଜୁଳି, ସପୁରି, ମାଲୟେସିଆରୁ ପଣସ, ଇରାନ୍‌ରୁ ଡାଳିମ୍ବ ଏବଂ ଆଫ୍ରିକାରୁ ଭେଣ୍ଡି ଆସିଥିଲା ଭାରତକୁ। ବିଭିନ୍ନ ଉଦ୍ଭିଦର ମୂଳ ଉତ୍ସ ରୂପେ ଖୋଉରି ପୃଥିବୀର ୨୩ଟି ଅଞ୍ଚଳକୁ ଚିହ୍ନଟ କରିଛନ୍ତି।

ସୁତରାଂ କୌଣସି ନା କୌଣସି ରାଷ୍ଟ୍ରରେ ଖାଦ୍ୟପାଇଁ ଯାହା ସବୁ ଚାଷ ହୋଇଥାଏ, ସବୁଯାକର ମୂଳଉତ୍ସ ସେହି ନିର୍ଦ୍ଦିଷ୍ଟ ରାଷ୍ଟ୍ରଟି ନୁହେଁ। ଏଥିରେ ରହିଛି ଅନ୍ୟ ଅନେକ ରାଷ୍ଟ୍ରର ଅବଦାନ। ଏହି ପରିପ୍ରେକ୍ଷୀରେ ଦେଖିଲେ ଆମେ ପ୍ରତିଦିନ ଯେତିକି କିଲୋ କ୍ୟାଲୋରୀ ବିଶିଷ୍ଟ ଖାଦ୍ୟ ଖାଉଛେ, ତା'ର କିଛି ଅଂଶ ହେଉଛି ଆମ ଭାରତ ଭୂଇଁରେ ପ୍ରଥମେ ଅଙ୍କୁରିତ ହୋଇଥିବା ଖାଦ୍ୟ-ଉଦ୍ଭିଦର ଅବଦାନ ତ ଅବଶିଷ୍ଟ କାଲୋରୀତକ ଆମେ ପାଉଛୁ ବିଦେଶୀ ରାଷ୍ଟ୍ରରେ ପରେ ଆମ ଭାରତରେ ଚାଷ ହେଉଥିବା ଖାଦ୍ୟ ଉଦ୍ଭିଦରୁ।

-ଅଭୀପ୍ସା, ସେକ୍ଟର-୬, ପ୍ଲଟ ନଂ-୯ ୧୧୩୧, ଅଭିନବ ବିଡ଼ାନାସୀ,
କଟକ ,ମୋ : ୯୯୩୭୭୬୬୧୧୭

ରୋଗ ପ୍ରତିରୋଧକ ଶକ୍ତି ବଢ଼ାଏ କଞ୍ଚା ଲଙ୍କା

କଞ୍ଚା ଲଙ୍କା ଖାଇବାକୁ ରାଗ ଲାଗେ। ଏଥିପାଇଁ ଅନେକେ ଏହାକୁ ଖାଇବାକୁ ପସନ୍ଦ କରି ନ ଥାନ୍ତି। ହେଲେ ଏଥିରେ କେତେକ ସ୍ୱାସ୍ଥ୍ୟୋପକାରୀ ଗୁଣ ଭରି ରହିଛି। ଯଦି ଜଣେ ବ୍ୟକ୍ତି ପ୍ରତିଦିନ ଅଳ୍ପ ପରିମାଣରେ କଞ୍ଚା ଲଙ୍କା ଖାଆନ୍ତି ତେବେ ତାହା ତାଙ୍କ ପାଇଁ ଉପକାରୀ ସାବ୍ୟସ୍ତ ହୋଇଥାଏ। ଏଥିରେ ଏଭଳି ତତ୍ତ୍ୱ ରହିଛି ଯାହା ଶରୀରରେ ରୋଗ ପ୍ରତିରୋଧକ ଶକ୍ତି ବଢ଼ାଇଥାଏ। କେବଳ ସେତିକି ନୁହେଁ, ଏହାକୁ ଖାଇବା ଦ୍ୱାରା ଶରୀରରେ ଥିବା ବିଷାକ୍ତ ତତ୍ତ୍ୱକୁ ନିଷ୍କାସନ କରିବାରେ ସାହାଯ୍ୟ କରିଥାଏ। କଞ୍ଚାଲଙ୍କାରେ ଭିଟାମିନ୍ 'ଏ', 'ବି-୬', ଆଇରନ୍, ପୋଟାସିୟମ ଏବଂ କାର୍ବୋହାଇଡ୍ରେଡ ଭରି ରହିଛି।

ବ୍ଲଡପ୍ରେସରକୁ ସନ୍ତୁଳିତ ରଖେ ଅଳେଇଚ

ସାଧାରଣତଃ ଖାଦ୍ୟ ପଦାର୍ଥ ପ୍ରସ୍ତୁତ କରିବା ସମୟରେ ଅଳେଇଚ ବ୍ୟବହାର କରାଯାଇଥାଏ। ଏହା ଚା'କୁ ଆହୁରି ସ୍ୱାଦିଷ୍ଟ କରିଥାଏ। ତେବେ ଏଥିରେ ଅନେକ ସ୍ୱାସ୍ଥ୍ୟୋପକାରୀ ଗୁଣ ଭରି ରହିଛି। ବିଶେଷଭାବରେ ଜଣେ ବ୍ଲଡପ୍ରେସର ରୋଗୀଙ୍କ ପାଇଁ ଅଳେଇଚ ବରଦାନ ସଦୃଶ। ଏହାକୁ ପ୍ରତିଦିନ ଖାଇଲେ ବ୍ଲଡପ୍ରେସର ସନ୍ତୁଳିତ ରହିଥାଏ। ଅଳେଇଚ ଖାଇବା ଦ୍ୱାରା ରକ୍ତ ସଞ୍ଚାଳନ ସକ୍ରିୟ ରହିଥାଏ ଏବଂ ପଲ୍‌ସ ରେଟ୍ ଠିକ ରହିଥାଏ। କିଡ୍‌ନୀକୁ ସୁରକ୍ଷା ଦେବାରେ ଏହା କେତେକାଂଶରେ ସହାୟକ ହୋଇଥାଏ ବୋଲି ନିକଟରେ ଏକ ଗବେଷଣାରୁ ଜଣାପଡିଛି। ମ୍ୟାଗ୍ନେସିୟମ ଏବଂ କ୍ୟାଲସିୟମର ଅନ୍ୟତମ ଉତ୍ସ ହେଲା ଅଳେଇଚ।

ମାସ୍ ସ୍ପେକ୍ଟ୍ରୋଗ୍ରାଫ୍‌ର ଉଦ୍ଭାବକ

ବିଶିଷ୍ଟ ବୈଜ୍ଞାନିକ
ଫ୍ରାନ୍ସିସ ୱିଲିୟମ ଅଷ୍ଟନ

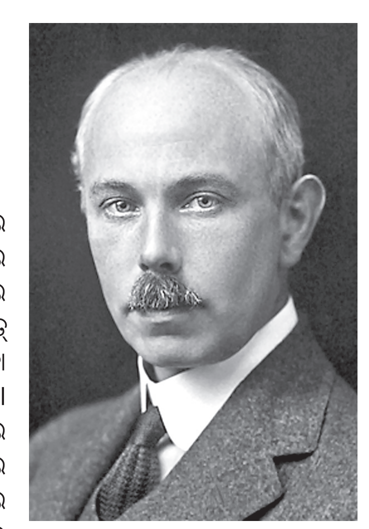

ଅଦମ୍ୟ ଚେଷ୍ଟା ସଫଳତାର ଶୀର୍ଷରେ ପହଞ୍ଚାଇବାକୁ ଅନେକାଂଶରେ ସହାୟକ ହୋଇଥାଏ। ଏହାର ଉଦାହରଣ ଭାବରେ ବିଶିଷ୍ଟ ରସାୟନବିତ୍ ତଥା ନୋବେଲ ପୁରସ୍କାର ବିଜେତା ଫ୍ରାନସିସ ଅଷ୍ଟନଙ୍କୁ ନିଆଯାଇପାରେ। ରସାୟନ ବିଜ୍ଞାନ କ୍ଷେତ୍ରରେ ତାଙ୍କର ଅବଦାନ ଅବିସ୍ମରଣୀୟ। ଇଂଲଣ୍ଡର ବର୍ମିଂହାମସ୍ଥିତ ହାରବୋର୍ଣ୍ଣଠାରେ ସେ ୧୮୭୭ ସେପ୍ଟେମ୍ବର ୧ରେ ଜନ୍ମଗ୍ରହଣ କରିଥିଲେ। ପିତା ୱିଲିୟମ ଅଷ୍ଟନ ଏବଂ ମା' ଚାର୍ଲୋଟି ହୋଲିସଙ୍କର ଫ୍ରାନସିସ୍ ଥିଲେ ତୃତୀୟ ସନ୍ତାନ। ପ୍ରଥମେ ହାରବୋର୍ଣ୍ଣ ଭିକାରେଜ ସ୍କୁଲ ଏବଂ ପରେ ମ୍ୟାସନ କଲେଜରେ ତାଙ୍କର ଛାତ୍ର ଜୀବନ କଟିଥିଲା। ମ୍ୟାସନ ୟୁନିଭର୍ସିଟି (ବର୍ତ୍ତମାନର ବର୍ମିଂହାମ ୟୁନିଭର୍ସିଟି)ରେ ସେ ଜନ୍ ହେନେରି ପଏଣ୍ଟିଂଙ୍କ ତତ୍ତ୍ୱାବଧାନରେ ପଦାର୍ଥ ବିଜ୍ଞାନରେ ଗବେଷଣା ଆରମ୍ଭ କରିଥିଲେ। ହେଲେ ଧୀରେ ଧୀରେ ସେ ରସାୟନ ବିଜ୍ଞାନ ପ୍ରତି ଆକର୍ଷିତ ହେଲେ। ଅର୍ଗାନିକ କେମେଷ୍ଟ୍ରି ଉପରେ ତାଙ୍କର ଗବେଷଣା ଏହି ରାସ୍ତାକୁ ଆହୁରି ପ୍ରଶସ୍ତ କରିଦେଇଥିଲା। ଗବେଷଣା ସହ ସେ ଶିକ୍ଷାଦାନରେ ନିଜକୁ ନିୟୋଜିତ ରଖିଥିଲେ। ନିଜର ସ୍ୱତନ୍ତ୍ର ଶିକ୍ଷାଦାନ ଶୈଳୀ ତାଙ୍କୁ ଛାତ୍ରୀଛାତ୍ରଙ୍କ ନିକଟରେ ବେଶ ପରିଚିତ କରାଇପାରିଥିଲା। 'ମାସ୍ ସ୍ପେକ୍ଟ୍ରୋଗ୍ରାଫ' ଉଦ୍ଭାବନ କରି ସେ ରସାୟନ ବିଜ୍ଞାନରେ ଏକ ନୂଆ ଅଧ୍ୟାୟ ସୃଷ୍ଟି କରିଥିଲେ। ଏଭଳି ଗବେଷଣା ପାଇଁ ତାଙ୍କୁ ୧୯୨୦ରେ ସମ୍ମାନଜନକ ନୋବେଲ ପୁରସ୍କାରରେ ସମ୍ମାନିତ କରାଯାଇଥିଲା। ଫ୍ରାଙ୍କଲିନ୍ କେବଳ ଜଣେ ରାସାୟନ ବିଜ୍ଞାନୀ ନ ଥିଲେ, ଜଣେ ସ୍କେଟିଂ ଖେଳାଳି ଭାବରେ ସେ ପରିଚିତ ଥିଲେ। ଫଟୋଗ୍ରାଫି ପ୍ରତି ମଧ୍ୟ ତାଙ୍କର ରୁଚି ରହିଥିଲା। ନିଜର ଗବେଷଣା ଜୀବନକୁ ଆଗେଇ ନେବାପାଇଁ ସେ ନିଜକୁ ଚିର ଅବିବାହିତ ରଖିବାକୁ ନିଷ୍ପତ୍ତି ନେଇଥିଲେ। ଫ୍ରାଙ୍କଲିନ୍‌ଙ୍କ କର୍ମମୟ ଜୀବନର ଅବସାନ ଘଟିଥିଲା ୧୯୪୫ ନଭେମ୍ବର ୨୦ରେ। ୬୮ ବର୍ଷ ବୟସରେ ସେ ଆରପାରିକୁ ଚାଲିଯାଇଥିଲେ।

ମସ୍ତିଷ୍କକୁ ଅଧିକ କ୍ରିୟାଶୀଳ କରାଏ ଭିଟାମିନ୍ 'ଡି'

ଆମ ଶରୀରର ଅନ୍ୟତମ ପ୍ରମୁଖ ଅଙ୍ଗ ହେଉଛି ମସ୍ତିଷ୍କ। ଏହା ଯଦି ଠିକ୍ ଭାବରେ କାମ ନ କରେ, ତେବେ ସବୁକିଛି ଓଲଟପାଲଟ ହୋଇଯାଇଥାଏ। ତେଣୁ ଏହା କିପରି ସୁସ୍ଥ ରହିବ ଏବଂ ଉପଯୁକ୍ତ ଭାବରେ କାମ କରିବ, ସେଥିପାଇଁ ଆମେ ସତର୍କ ରହିବା ଆବଶ୍ୟକ। ମସ୍ତିଷ୍କକୁ ଅଧିକ କ୍ରିୟାଶୀଳ କରିବା ପଛରେ ଭିଟାମିନ୍ 'ଡି'ର ପ୍ରମୁଖ ଭୂମିକା ରହିଛି ବୋଲି ମତପୋଷଣ କରିଛନ୍ତି ୟୁନିଭର୍ସିଟି ଅଫ କାଲିଫର୍ନିଆର ସ୍ନାୟୁଶଲ୍ୟ ବିଶେଷଜ୍ଞମାନେ। ସେମାନେ କହିଛନ୍ତି ଯେ, ଯଦି ଜଣେ ବ୍ୟକ୍ତି ନିୟମିତ ବ୍ୟାୟାମ କରନ୍ତି ଏବଂ ଭିଟାମିନ୍ 'ଡି'ଯୁକ୍ତ ଖାଦ୍ୟ ଖାଆନ୍ତି, ତେବେ ତାଙ୍କ ମସ୍ତିଷ୍କରେ 'ସେରୋଟୋନିନ' ନାମକ ତତ୍ତ୍ୱ ସନ୍ତୁଳିତ ରହିଥାଏ। ଫଳରେ ମସ୍ତିଷ୍କ ପୂର୍ବ ପରି ସତେଜ ରହେ ଏବଂ ଏହାର କାର୍ଯ୍ୟଧାରା ପ୍ରଭାବିତ ହୋଇ ନ ଥାଏ ବୋଲି ପ୍ରକାଶିତ ରିପୋର୍ଟରୁ ଜଣାପଡିଛି।

> ଅଭିବୃଦ୍ଧି ପାଇଁ ଉପା ସରକାର ଅମଳରେ ଗ୍ରହଣ କରାଯାଇଥିବା ବିଭିନ୍ନ ପଦକ୍ଷେପ ବଡ଼ ଅସ୍ଥିରତାର କାରଣ ପାଲଟିଥିଲା।
> – ଅରୁଣ ଜେଟ୍‌ଲୀ, କେନ୍ଦ୍ର ମନ୍ତ୍ରୀ

> ଅନାଦାୟ ଋଣ ଯୋଗୁ ଉପୁଜିଥିବା ବିଭିନ୍ନ ସମସ୍ୟାର ସମାଧାନ ପରେ ଏକ ଉତ୍ତରଦାୟୀ ବ୍ୟାଙ୍କିଙ୍ଗ୍ ବ୍ୟବସ୍ଥା ଆଣିବାର ସୁଯୋଗ ରହିଛି।
> – ରାଜୀବ କୁମାର, ଅର୍ଥ ସେବା ସଚିବ

ସଂକ୍ଷେପରେ

୭.୫%ରୁ ଅଧିକ ରହିବ ଅଭିବୃଦ୍ଧି

ନୂଆଦିଲ୍ଲୀ,୧୯-୮(ପି.ଟି.): ଘରୋଇ ବଜାରର ଅର୍ଥନୈତିକ ଅଭିବୃଦ୍ଧିରେ ସୁଧାର ଆସୁଛି। ଚଳିତ ଆର୍ଥିକ ବର୍ଷରେ ଅଭିବୃଦ୍ଧି ୭.୫%ରୁ ଅଧିକ ରହିବ। ପୂର୍ବତନ ଅର୍ଥନୈତିକ ପରାମର୍ଶଦାତା ଅରବିନ୍ଦ ବୀରମଣି ରବିବାର ଏହା କହିଛନ୍ତି। ଆମେରିକା ଏବଂ ଚାଇନା ମଧ୍ୟରେ ବର୍ତ୍ତମାନ ଟାରିଫକୁ ନେଇ ଯୁଦ୍ଧ ଚାଲିଥିବା ବେଳେ ଏହା ଭାରତ ପାଇଁ ଏକ ସୁଯୋଗ । ଏହି ସମୟରେ ରପ୍ତାନି ବୃଦ୍ଧି ଦ୍ୱାରା ଭାରତ ଲାଭବାନ ହୋଇ ପାରିବ ବୋଲି ସେ କହିଛନ୍ତି। ଗତ ୭ ବର୍ଷ ଧରି ଅର୍ଥନୀତିରେ ବିଭିନ୍ନ ଅସୁବିଧା ଆସିଥିବା ବେଳେ ବର୍ତ୍ତମାନ ଏଥିରେ ସୁଧାର ଆସୁଛି। ସରକାରୀ ସ୍ତରରେ ନିବେଶ, ବିତ୍ତୀୟ ଧାରାକୁ ଠିକ୍ ରଖିବା ଲାଗି ବିଭିନ୍ନ ପଦକ୍ଷେପ ବଜାର ଉପରେ ଭଲ ପ୍ରଭାବ ପକାଉଛି। ଏହି ଧାରା ଜାରି ରହିଲେ ଅଭିବୃଦ୍ଧି ୭.୫%ରୁ ଉନ୍ନତ ହେବ ବୋଲି ବୀରମଣି କହିଛନ୍ତି। ତୈଳ ଦର ବୃଦ୍ଧି ବଜାର ଲାଗି ଏକ ଚ୍ୟାଲେଞ୍ଜ ରହିବ। ଆମେରିକା ଏବଂ ଚାଇନା ମଧ୍ୟରେ ଲାଗି ରହିଥିବା ବାଣିଜ୍ୟ ଯୁଦ୍ଧ ସାମୟିକ ଲାଗି ବଜାର ଉପରେ ପ୍ରଭାବ ପକାଇବ। ମାତ୍ର ଭାରତ ଏହାଦ୍ୱାରା ଫାଇଦା ଉଠାଇ ପାରିବ ବୋଲି ସେ କହିଛନ୍ତି। ୨୦୩୫ ବେଳକୁ ଭାରତ ଏକ ଶକ୍ତିଶାଳୀ ଅର୍ଥନୀତି ପାଲଟିବ ବୋଲି ସେ ମତ ରଖିଛନ୍ତି। ୨୦୧୮-୧୯ରେ ଅଭିବୃଦ୍ଧି ୭.୫% ଛୁଇଁବ ବୋଲି ନିକଟରେ ନୀତି ଆୟୋଗ ଉପାଧ୍ୟକ୍ଷ ରାଜୀବ କୁମାର କହିଥିଲେ।

ଜିଡିପିର ୨.୮% ଛୁଇଁବ ସିଏଡି

ନୂଆଦିଲ୍ଲୀ,୧୯-୮: ୨୦୧୮-୧୯ ଆର୍ଥିକ ବର୍ଷରେ ଦେଶର ଚଳନ୍ତି ଖାତା ନିଅଣ୍ଟ(ସିଏଡି) ମୋଟ ଜିଡିପିର ୨.୮% ଛୁଇଁବ। ଜାପାନର ଫାଇନାନ୍ସିଆଲ୍ ହୋଲଡିଂ କମ୍ପାନୀ ନୋମୁରା ପକ୍ଷରୁ ଏଭଳି ଆକଳନ କରାଯାଇଛି। ଅଶୋଧିତ ତୈଳ ଦର ବୃଦ୍ଧି, ଟଙ୍କା ମୂଲ୍ୟରେ ହ୍ରାସ, ଶେୟାର ବଜାରରୁ ପୁଞ୍ଜି ପ୍ରତ୍ୟାଗମନ ଭଳି ବିଭିନ୍ନ ପ୍ରମୁଖ କାରଣ ଯୋଗୁ ସିଏଡିରେ ଏଭଳି ପରିବର୍ତ୍ତନ ଆସିପାରେ ବୋଲି ନୋମୁରା ପକ୍ଷରୁ ଆସିଥିବା ରିପୋର୍ଟରେ ଏହା ପ୍ରକାଶ ପାଇଛି। ଗତ ବର୍ଷ ସିଏଡି ୧.୯% ସ୍ତରରେ ରହିଥିଲା। ମାତ୍ର ଚଳିତ ଆର୍ଥିକ ବର୍ଷରେ ଘରୋଇ ବଜାର ଉପରେ ବିଭିନ୍ନ ବାହ୍ୟ ପ୍ରଭାବ ରହିଥିବା ଯୋଗୁ ଏହା ୨.୮% ସ୍ତର ଛୁଇଁବ ବୋଲି ପ୍ରକାଶ କରିଛି। ୨୦୧୬-୧୭ ଆର୍ଥିକ ବର୍ଷ ତୁଳନାରେ ୨୦୧୭-୧୮ ଆର୍ଥିକ ବର୍ଷ ସିଏଡି ୦.୬% ଅଧିକ ରହିଛି। ଜୁଲାଇରେ ଘରୋଇ ବଜାରର ବାଣିଜ୍ୟ ନିଅଣ୍ଟ ୧୮ ବିଲିୟନ ଡଲାର ରହିଥିଲା। ଏହା ୫ ବର୍ଷର ସର୍ବୋଚ୍ଚ ସ୍ତର ବୋଲି ଜଣାଯାଇଛି।

ଜେରଥ ପାଥ୍ ଲାବ୍ ପକ୍ଷରୁ ଆଲର୍ଜି ପରୀକ୍ଷଣ

ଭୁବନେଶ୍ୱର,୧୯-୮: ସମସ୍ତଙ୍କ ଶରୀର ସବୁ ଜିନିଷକୁ ଗ୍ରହଣ କରିପାରି ନ ଥାଏ। କେହି କେହି ଫଳମୂଳର ବାସ୍ନା ସହ୍ୟ କରିପାରନ୍ତି ନାହିଁ ତ ଆଉ କେହି ଗାଡି ମୋଟରର ଧୂଆଁ। ଏହି ଗ୍ରହଣ କରି ନ ପାରିବାକୁ ହିଁ ଆଲର୍ଜି ବୋଲି କୁହାଯାଏ। ପୂର୍ବରୁ ଏହି ରୋଗକୁ ଚିହ୍ନଟ କରିବା ଏକ ଜଟିଳ ପ୍ରକ୍ରିୟା ଥିଲା। ଏବେ ଦେଶର ପ୍ରମୁଖ ଅଟୋମେଟେଡ୍ ଆଣ୍ଡ୍ କମ୍ପ୍ୟୁଟରାଇଜ୍ଡ ପାଥୋଲୋଜି ଲାବରେଟୋରି ଚେନ୍ ଜେରଥ ପାଥ ଲାବ୍ ଆଣ୍ଡ୍ ଆଲର୍ଜି ଟେଷ୍ଟିଂ ସେଣ୍ଟର ରକ୍ତ ପରୀକ୍ଷା ମାଧ୍ୟମରେ ଏହାର ସମାଧାନ ବାଟ ବାହାର କରିଛି। ନ୍ୟାଶନାଲ ଆକ୍ରିଡିଏଶନ ବୋର୍ଡ ଟେଷ୍ଟିଂ ଆଣ୍ଡ୍ କ୍ୟାଲିବରେଶନ ଲାବ୍ରୋଟରିଜ୍ ଦ୍ୱାରା ସ୍ୱୀକୃତିପ୍ରାପ୍ତ ଏହି ସଂସ୍ଥା ଓଡ଼ିଶାର କଟକ, ଜଗତ୍‌ସିଂହପୁର, ଯାଜପୁର, କେନ୍ଦ୍ରାପଡା, କେନ୍ଦୁଝର, ଖୋର୍ଦ୍ଧା, ପୁରୀ, ନୟାଗଡ଼, ନବରଙ୍ଗପୁର, କୋରାପୁଟ, ରାୟଗଡ଼ା, ଭବାନୀପାଟଣା, ଅନୁଗୋଳ, ଢେଙ୍କାନାଳ, ବାଲେଶ୍ୱର, ଭଦ୍ରକ ଆଦି ବିଭିନ୍ନ ସ୍ଥାନରେ ଏହାର କଲେକଶନ ସେଣ୍ଟରରେ ଆଲର୍ଜି ପରୀକ୍ଷଣ ସୁବିଧା ଆରମ୍ଭ କରିଛି। ଚଳିତ ମାସ ୧୮ ଓ ୧୯ ତାରିଖ ଏହି ଦୁଇ ଦିନ କାର୍ଯ୍ୟକ୍ରମ ଚାଲିବ ବୋଲି ଅନୁଷ୍ଠାନ ସୂଚନା ଦେଇଛି। ସକାଳ ୯ଟାରୁ ସନ୍ଧ୍ୟା ୫ଟା ପର୍ଯ୍ୟନ୍ତ ଏହି ସେବା ଉପଲବ୍ଧ ହେଉଛି। ବଜାର ମୂଲ୍ୟଠାରୁ ଯଥେଷ୍ଟ କମ୍ ଦାମ୍‌ରେ ଏହି ସୁବିଧା ପ୍ରଦାନ କରାଯାଉଛି ବୋଲି ଜେରଥ ପାଥ୍ ଲାବ୍ ପକ୍ଷରୁ କୁହାଯାଇଛି।

ନିର୍ଦ୍ଦେଶନାମା ଜାରିକଲା ସ୍ୱରାଷ୍ଟ୍ର ମନ୍ତ୍ରଣାଳୟ

ରାତି ୯ଟା ପରେ ଏଟିଏମ୍‌କୁ ଯିବନି ଟଙ୍କା

ନୂଆଦିଲ୍ଲୀ,୧୯-୮(ପି.ଟି.)

- ଆସନ୍ତା ବର୍ଷରୁ ହେବ କାର୍ଯ୍ୟକାରୀ
- ଗ୍ରାମାଞ୍ଚଳରେ ୬ଟା ପୂର୍ବରୁ ଭର୍ତ୍ତି ହେବ
- ମାଓବାଦୀପ୍ରବଣ ଅଞ୍ଚଳରେ ଅପରାହ୍ନ ୪ଟା ଡେଡ୍‌ଲାଇନ୍
- ଥରକେ ୫ କୋଟିରୁ ଅଧିକ ପରିବହନ ହେବ ନାହିଁ
- କ୍ୟାଶ୍‌ଭ୍ୟାନ୍‌ରେ ରହିବ ସିସିଟିଭି, ଅଗ୍ନି ନିର୍ବାପକ ଓ ସତର୍କ ଘଣ୍ଟି

ସହରାଞ୍ଚଳରେ ରହିଥିବା ଅଟୋମେଟେଡ୍ ଟେଲର ମେଶିନ୍(ଏଟିଏମ୍)ରେ ରାତି ୯ଟା ପରେ ଆଉ ଟଙ୍କା ଭର୍ତ୍ତି କରାଯିବ ନାହିଁ। ଗ୍ରାମାଞ୍ଚଳରେ ଥିବା ଏଟିଏମ୍‌ଗୁଡ଼ିକରେ ସନ୍ଧ୍ୟା ୬ ଟା ପୂର୍ବରୁ ଟଙ୍କା ଭର୍ତ୍ତି କରାଯିବ। ସେହିପରି ଯେଉଁ ଅଞ୍ଚଳଗୁଡ଼ିକ ମାଓବାଦୀପ୍ରବଣ ସେଠାରେ ଥିବା ଏଟିଏମ୍‌ଗୁଡ଼ିକରେ ଅପରାହ୍ନ ୪ଟା ପୂର୍ବରୁ ଟଙ୍କା ଭର୍ତ୍ତି କରାଯିବ। ୨୦୧୯ ଫେବୃୟାରୀ ୮ରୁ ଏହି ନିୟମ କାର୍ଯ୍ୟକାରୀ ହେବ। ସ୍ୱରାଷ୍ଟ୍ର ମନ୍ତ୍ରଣାଳୟ ପକ୍ଷରୁ ଜାରି ଏକ ନିର୍ଦ୍ଦେଶନାମାରେ ଏହା କୁହାଯାଇଛି।

ବ୍ୟାଙ୍କରୁ ଟଙ୍କା ନେଇ ଏଟିଏମ୍‌ରେ ଭର୍ତ୍ତି କରିବା ପାଇଁ ଯେଉଁ ଘରୋଇ ଏଜେନ୍ସିଗୁଡ଼ିକ ଦାୟିତ୍ୱ ଗ୍ରହଣ କରିଛନ୍ତି ସେମାନେ ଏହି ନିୟମକୁ କଡ଼ାକଡ଼ିଭାବେ ପାଳନ କରିବେ। ବନ୍ଧୁକଧାରୀ ସୁରକ୍ଷାକର୍ମୀ କ୍ୟାଶ୍ ଭ୍ୟାନ୍‌ରେ ସକ୍ରିୟ ରହିଲେ ମଧ୍ୟ ଟଙ୍କା ଭର୍ତ୍ତି ପାଇଁ ଯେଉଁ ସଂଶୋଧିତ ସମୟ ଧାର୍ଯ୍ୟ କରାଯାଇଛି ତାକୁ ଅତିକ୍ରମ କରାଯିବ ନାହିଁ ବୋଲି ନିର୍ଦ୍ଦେଶନାମାରେ ଦର୍ଶାଯାଇଛି।

ଏହି ବ୍ୟବସ୍ଥାକୁ ସହଜ କରିବା ପାଇଁ ଏଜେନ୍ସିଗୁଡ଼ିକ ମଧ୍ୟାହ୍ନଭୋଜନ ବିରତି ପୂର୍ବରୁ ବ୍ୟାଙ୍କରୁ ଟଙ୍କା ସଂଗ୍ରହ କରିବେ। ମନ୍ତ୍ରଣାଳୟ ଜାରିକରିଥିବା ନୂତନ ଷ୍ଟାଣ୍ଡାର୍ଡ ଅପରେଟିଂ ପ୍ରୋସିଜିୟୋରସ୍ (ଏସ୍‌ଓପିଏସ୍) ଅନୁସାରେ କ୍ୟାଶ୍‌ଭ୍ୟାନ ଉପରେ ଆକ୍ରମଣ, ଏଟିଏମ୍‌ରୁ ଟଙ୍କା ଚୋରି ଭଳି କେତେକ ସମସ୍ୟାକୁ ଦୂର କରିବା ପାଇଁ ଏହି ନୂତନ ବ୍ୟବସ୍ଥା କରାଯାଇଛି।

ସୂଚନା ଅନୁସାରେ ବର୍ତ୍ତମାନ ଦେଶରେ ପ୍ରାୟ ୮୦୦୦ ପ୍ରାଇଭେଟ୍ କ୍ୟାଶ୍ ଭ୍ୟାନ୍ ଅପରେଟିଂ ଏଜେନ୍ସି ସକ୍ରିୟ ଅଛନ୍ତି। ଏଗୁଡ଼ିକୁ ନନ୍-ବ୍ୟାଙ୍କିଙ୍ଗ୍ ପ୍ରାଇଭେଟ୍ ଏଜେନ୍ସି କୁହାଯାଉଥିବା ବେଳେ ଦୈନିକ ପ୍ରାୟ ୧୫,୦୦୦ କୋଟି ଟଙ୍କା ବ୍ୟାଙ୍କରୁ ଏଟିଏମ୍‌କୁ ପରିବହନ କରୁଛନ୍ତି।

ମନ୍ତ୍ରଣାଳୟର ନିଷ୍ପତ୍ତି ଅନୁସାରେ, ପ୍ରତି କ୍ୟାଶ୍‌ଭ୍ୟାନ୍‌ରେ ଡ୍ରାଇଭର ସମେତ ଦୁଇଜଣ ସଶସ୍ତ୍ର ସୁରକ୍ଷା କର୍ମୀ, ଦୁଇଜଣ ଏଟିଏମ୍ ଅଧିକାରୀ ରହିବେ। ଜଣେ ସୁରକ୍ଷା କର୍ମୀ ଡ୍ରାଇଭର ପାଖରେ ସତର୍କ ରହିବେ ଏବଂ ଅନ୍ୟ ଜଣେ ଟଙ୍କା ରଖାଯାଇଥିବା ସ୍ଥାନରେ ଜଗି ରହିବେ।

କ୍ୟାଶ୍ ଲୋଡିଂ ଏବଂ ଅନ୍‌ଲୋଡିଂ ସମୟରେ ଯଦି ଜଣେ ସୁରକ୍ଷା କର୍ମୀଙ୍କୁ ଶୌଚାଳୟ ଯିବାକୁ ହୁଏ ତେବେ ଅନ୍ୟଜଣେ କ୍ୟାଶ୍ ଭ୍ୟାନ୍ ପାଖରେ ରହିବେ। ଚା'ପାନ ବା ଜଳଖିଆ ଖାଇବାକୁ ଥିଲେ ମଧ୍ୟ ଜଣକ ପରେ ଜଣେ ଯିବେ। ଏହି କ୍ୟାଶ୍ ଭ୍ୟାନ୍‌ଗୁଡ଼ିକରେ ଜିପିଏସ୍ ବ୍ୟବସ୍ଥା ରହିବ, ଫଳରେ ଉକ୍ତ ଭ୍ୟାନ୍ କେଉଁ ସ୍ଥାନରେ ରହିଛି ତାହା ମୋବାଇଲ୍ ମାଧ୍ୟମରେ ଜାଣି ହେବ ବୋଲି ନିର୍ଦ୍ଦେଶନାମାରେ ଦର୍ଶାଯାଇଛି।

କଟକରେ କୋବ୍‌ର ସ୍ୱତନ୍ତ୍ର ଷ୍ଟୋର

କଟକ,୧୯-୮

ପ୍ରମୁଖ ପୁରୁଷ ଫ୍ୟାଶନ ବ୍ରାଣ୍ଡ କୋବ୍ ପକ୍ଷରୁ କଟକର ବକ୍ସି ବଜାରସ୍ଥିତ ଜିପିଓ ସାମ୍ନାରେ ଏକ ସ୍ୱତନ୍ତ୍ର ଷ୍ଟୋର ଶୁଭାରମ୍ଭ ହୋଇଛି। ନୂଆ ଷ୍ଟୋରକୁ ସମାଜସେବୀ ଡି. ପ୍ରକାଶ ରାଓ ଉଦ୍‌ଘାଟନ କରିଥିଲେ। ଓଡିଶାରେ ଏହା କମ୍ପାନୀର ଦ୍ୱିତୀୟ ଷ୍ଟୋର। କମ୍ପାନୀ ପୁରୀରେ ଏହାର ପ୍ରଥମ ଷ୍ଟୋର ଶୁଭାରମ୍ଭ କରିଥିଲା। ଶୋରୁମ ଶୁଭାରମ୍ଭ ଅବସରରେ ଓପନିଂ ଧମାକା ସେଲ ଆରମ୍ଭ ହୋଇଛି। ଏଥିରେ ଗ୍ରାହକଙ୍କ ପାଇଁ ବାଏ ୨ ଗେଟ୍ ୬ ଅଫର ରହିଛି। ପରିବର୍ତ୍ତିତ ଫ୍ୟାଶନ ଟ୍ରେଣ୍ଡକୁ ଚିହ୍ନଟ କରିବା ସହ ଏଥି ସଂକ୍ରାନ୍ତ ବିଭିନ୍ନ ବ୍ୟବସ୍ଥା ଗ୍ରହଣ ଉପରେ ଧ୍ୟାନ କେନ୍ଦ୍ରିତ କରୁଛୁ ବୋଲି କମ୍ପାନୀର ଡାଇରେକ୍ଟର ଜେନେରାଲ ମାର୍କେଟିଂ (ଭାରତ) ମହସିନ ଶେଖ୍ କହିଛନ୍ତି। ଆସନ୍ତା ଗୋଟିଏ ବର୍ଷ ମଧ୍ୟରେ ୫୦ ଷ୍ଟୋର ଖୋଲିବାକୁ ଯୋଜନା ରହିଥିବା ସେ ସୂଚନା ଦେଇଛନ୍ତି।

ଭୁବନେଶ୍ୱରର ପାଲହାଇଟ୍ସଠାରେ ନୂଆ ଷ୍ଟୋର ଖୋଲିବାକୁ ଯୋଜନା ରହିଥିବା ସେ କହିଛନ୍ତି। ଅନ୍ୟ ଷ୍ଟୋରଗୁଡିକ ଯାଜପୁର, ଅନୁଗୋଳ, ତାଳଚେର ଓ ଝାରସୁଗୁଡା ଭଳି ସହରରେ ସ୍ଥାପନ ହେବ ବୋଲି ସେ ସୂଚନା ଦେଇଛନ୍ତି। ଘରୋଇ ବଜାରରେ କମ୍ପାନୀର ୨୦୦ରୁ ଊର୍ଦ୍ଧ୍ୱ ସ୍ୱତନ୍ତ୍ର ବ୍ରାଣ୍ଡ ଆଉଟଲେଟ ଏବଂ ୭୫ ମଲ୍ଟି ବ୍ରାଣ୍ଡ ଆଉଟଲେଟ ରହିଛି। ଗ୍ରାହକଙ୍କୁ ଡିଜାଇନ ପ୍ରେରିତ ପ୍ରଡକ୍ଟ ଯୋଗାଣ ଦିଗରେ କମ୍ପାନୀ କାର୍ଯ୍ୟ କରୁଛି। କମ୍ପାନୀର ଷ୍ଟୋରଗୁଡ଼ିକରେ ସାର୍ଟ, ଟ୍ରାଉଜର, ଡେନିମ୍, ଡେନିମ୍, ଟିସାର୍ଟ, ବ୍ଲେଜର ଉପଲବ୍ଧ ହେଉଛି। ଏହି ଅବସରରେ ମାଷ୍ଟର ଫ୍ରାଞ୍ଚାଇଜି ଶ୍ରଦ୍ଧାନନ୍ଦ ତ୍ରିପାଠୀ ପ୍ରମୁଖ ଉପସ୍ଥିତ ଥିଲେ।

କେରଳକୁ ରିଲିଫ୍ ପଠାଇଲେ ରେଳଭଡ଼ା ଛାଡ଼

ଭୁବନେଶ୍ୱର, ୧୯-୮

କେରଳରେ ଲାଗି ରହିଥିବା ବନ୍ୟାରୁ ସ୍ଥାନୀୟ ଲୋକଙ୍କୁ ଉଦ୍ଧାର କରିବା ତଥା ବିଭିନ୍ନ ରିଲିଫ୍ ସାମଗ୍ରୀ ପ୍ରେରଣ ପାଇଁ ଭାରତୀୟ ରେଳ ମାଗଣା ପରିବହନ ସେବା ଯୋଗାଇବ। ସମସ୍ତ ସରକାରୀ ଓ ବେସରକାରୀ ସଂଗଠନ ଏହାର ସୁଯୋଗ ନେଇ ପାରିବେ। ରେଳ ଯୋଗେ ଯେଉଁ ସବୁ ଜରୁରୀ ରିଲିଫ୍ ସାମଗ୍ରୀମାନ ପଠାଯିବ ସେଥି ବାବଦ କୌଣସି ପରିବହନ ଖର୍ଚ୍ଚ ଦେବାକୁ ପଡ଼ିବ ନାହିଁ। ଭାରତୀୟ ରେଳ ପକ୍ଷରୁ ଜାରି ଏକ ବିବୃତିରେ ଏହା କୁହାଯାଇଛି। ଅଗଷ୍ଟ ୩୧ ପର୍ଯ୍ୟନ୍ତ ଏହି ସେବା ଜାରି ରହିବ। ଦରକାର ପଡିଲେ ଏହି ସମୟକୁ ବଢ଼ାଇ ଦିଆଯିବ ବୋଲି ବିବୃତିରେ କୁହାଯାଇଛି।

ସେହିପରି ପୂର୍ବତଟ ରେଳପଥ ପକ୍ଷରୁ ମିଳିଥିବା ସୂଚନା ଅନୁସାରେ, ଖୋର୍ଦ୍ଧାରୋଡ୍ ଡିଭିଜନ ଅନ୍ତର୍ଗତ କୌଣସି ସଂସ୍ଥା ଯଦି କେରଳକୁ ରେଳଯୋଗେ ଜରୁରୀ ସାମଗ୍ରୀ ପଠାଇବା ପାଇଁ ଆଗ୍ରହୀ ସେମାନେ ସେଠାକାର ସିନିୟର ଡିଭିଜନ କମର୍ସିଆଲ୍ ମ୍ୟାନେଜରଙ୍କୁ ୮୪୫୫୮୮୭୯୫୦ ନମ୍ବରରେ ଯୋଗାଯୋଗ କରିପାରିବେ। ସେହିପରି ସମ୍ବଲପୁର ରେଳ ଡିଭିଜନ ପାଇଁ ୮୪୫୫୮୮୬୯୫୦ରେ ଯୋଗାଯୋଗ କରିହେବ ବୋଲି ପୂର୍ବତଟ ରେଳପଥ ସୂଚନା ଦେଇଛି।

ଅନ୍ୟପକ୍ଷରେ ସେଠାରେ ଫସି ରହିଥିବା ଓଡ଼ିଆଙ୍କୁ ସ୍ଥାନାନ୍ତର କରିବା ପାଇଁ ରବିବାର ଏର୍ନାକୁଲମ୍‌ରୁ ଦୁଇଟି ସ୍ପେଶିଆଲ୍ ଟ୍ରେନ୍ ବାହାରିଛି। ଏହି ଦୁଇ ଟ୍ରେନ୍ ସାନ୍ତ୍ରାଗାଛି ପର୍ଯ୍ୟନ୍ତ ଯାତ୍ରାକରିବାକୁ ଥିବା ବେଳେ ଆସନ୍ତା ବୁଧବାର ଦିନ ୭ ଟାରୁ ୧୧ଟା ୩୦ ମଧ୍ୟରେ ଭୁବନେଶ୍ୱର ଷ୍ଟେଶନରେ ପହଞ୍ଚିବ ବୋଲି ପୂର୍ବତଟ ରେଳପଥ ପକ୍ଷରୁ ପ୍ରକାଶ।

ଟ୍ରାଇଡେଣ୍ଟ ଏକାଡେମୀରେ ସିସ୍କୋର ଥିଙ୍କୁବେଟର

ଭୁବନେଶ୍ୱର, ୧୯-୮

ଟ୍ରାଇଡେଣ୍ଟ ଏକାଡେମୀ ଅଫ୍ ଟେକ୍ନୋଲୋଜି ପରିସରରେ ସିସ୍କୋ ପକ୍ଷରୁ ନୂତନ ଥିଙ୍କୁବେଟରର ଶୁଭାରମ୍ଭ ହୋଇଛି। ଏହାକୁ ରାଜ୍ୟ ଇଲେକଟ୍ରୋନିକ୍ସ ଓ ଆଇଟି ବିଭାଗ ସ୍ୱତନ୍ତ୍ର ସଚିବ ସି.ଜେ. ଭେଣୁଗୋପାଳ ଉଦ୍‌ଘାଟନ କରିଥିଲେ। ଏହାଦ୍ୱାରା ଇଣ୍ଟରନେଟ ସଂକ୍ରାନ୍ତ ଜ୍ଞାନକୌଶଳ ବିକାଶ, ଆଞ୍ଚଳିକ ସମସ୍ୟା ସମାଧାନ, ଛାତ୍ରୀଛାତ୍ରଙ୍କ ମଧ୍ୟରେ ପ୍ରଯୁକ୍ତି ଭିତ୍ତିକ ଔଦ୍ୟୋଗିକ ପ୍ରଗତି, ଦକ୍ଷତା ବିକାଶ କ୍ଷେତ୍ରର ଉନ୍ନତି ସାଧନ ହୋଇପାରିବ ବୋଲି ଅନୁଷ୍ଠାନ ପକ୍ଷରୁ ସୂଚନା ରହିଛି।

'ଉପା ଅମଳର ଉଚ୍ଚ ଅଭିବୃଦ୍ଧିରୁ ଭୁଶୁଡ଼ିଥିଲା ଅର୍ଥନୀତି'

ନୂଆଦିଲ୍ଲୀ,୧୯-୮(ପି.ଟି.)

ନୀତି ଆୟୋଗ ଉପାଧ୍ୟକ୍ଷଙ୍କ ପ୍ରତିକ୍ରିୟା

ପୂର୍ବର ୟୁପିଏ ସରକାରଙ୍କ ସମୟରେ ଉଚ୍ଚ ସ୍ତରର ଅଭିବୃଦ୍ଧି ଯୋଗୁ ଅର୍ଥନୀତି ଉପରେ ଏହାର ନକାରାତ୍ମକ ପ୍ରଭାବ ପଡ଼ିଥିଲା। ଅନିୟନ୍ତ୍ରିତ ବିତ୍ତୀୟ ନିଅଣ୍ଟ ଓ ବ୍ୟାଙ୍କଗୁଡିକ ପକ୍ଷରୁ ବେପାରୁଆ ଭାବେ ଋଣ ପ୍ରଦାନ ଯୋଗୁ ଅର୍ଥନୀତି ଭୁଶୁଡ଼ିଥିଲା ବୋଲି ସରକାରଙ୍କ ଥିଙ୍କ ଟ୍ୟାଙ୍କ ନୀତି ଆୟୋଗ ସୂଚନା ଦେଇଛି। ରାଜୀବ ଗାନ୍ଧୀଙ୍କ ସମୟର ୧୦% ଅଭିବୃଦ୍ଧି ବିଶେଷ ଭାବେ ଉଚ୍ଚ ଋଣ ପ୍ରଦାନ ଦ୍ୱାରା ହୋଇଥିବାରୁ ୧୯୯୦-୯୨ରେ ଭାରତର ଅର୍ଥବ୍ୟବସ୍ଥା ଭୁଶୁଡ଼ି ପଡ଼ିଥିବା ନୀତି ଆୟୋଗ ଉପାଧ୍ୟକ୍ଷ ରାଜୀବ କୁମାର କହିଛନ୍ତି। ଏହି ଭଳି ଅସୁବିଧା ପାଇଁ ଉକ୍ତ ସମୟରେ ଭାରତକୁ ଗୋଲ୍ଡ ରିଜର୍ଭକୁ ବିଦେଶ ସ୍ଥାନାନ୍ତର କରିବାକୁ ପଡ଼ିଥିଲା। ଋଣ ସେବା ଖିଲାପ ଭୟକୁ ଏଡ଼ାଇବା ଲାଗି ଭାରତ ଏଭଳି ପଦକ୍ଷେପ ଗ୍ରହଣ କରିଥିଲା ବୋଲି କୁମାର କହିଛନ୍ତି।

ୟୁପିଏ ସମୟରେ ଅଭିବୃଦ୍ଧି ସର୍ବାଧିକ ବୋଲି ନ୍ୟାଶନାଲ ଷ୍ଟାଟିଷ୍ଟିକାଲ କମିଶନ (ଏନଏସ୍‌ସି)ର ସବ୍‌କମିଟି ନିକଟରେ ଆକଳନ କରିଥିଲା। ୨୦୧୧-୧୨ ଜିଡିପି ଅଭିବୃଦ୍ଧି ସିରିଜକୁ ନେଇ କମିଟି ଏଭଳି ଆକଳନ କରିଥିଲା। ଗଣମାଧ୍ୟମରେ ଏ ନେଇ ଆସିଥିବା ରିପୋର୍ଟ ଉପରେ ପ୍ରତିକ୍ରିୟା ରଖି କୁମାର ଏହା କହିଛନ୍ତି। ବ୍ୟାକ ସିରିଜ ଡାଟା ମୁତାବକ ୨୦୦୬-୦୭ରେ ମନମୋହନ ସିଂଙ୍କ ସରକାର ସମୟରେ ଦେଶର ଜିଡିପି ଅଭିବୃଦ୍ଧି ୧୦.୦୮% ରହିଥିଲା। ଏହା ୧୯୯୧ ପରର ଉଦାରୀକରଣ ପରଠାରୁ ସର୍ବୋଚ୍ଚ ସ୍ତର ବୋଲି ରିପୋର୍ଟରେ ଉଲ୍ଲେଖ ରହିଥିଲା। ଅପରପକ୍ଷରେ ମୋଦି ସରକାରଙ୍କ ସମୟରେ ଅଭିବୃଦ୍ଧି ୟୁପିଏ ସରକାରର ଶେଷ ୪ ବର୍ଷର ଅଭିବୃଦ୍ଧିଠାରୁ ଅଧିକ ବୋଲି କୁମାର ଟ୍ୱିଟ ଯୋଗେ କହିଛନ୍ତି। ଏନ୍‌ଏସ୍‌ସିର ସବ୍‌କମିଟି ଦେଇଥିବା ତଥ୍ୟ ବର୍ତ୍ତମାନ ସୁଦ୍ଧା ଅଫିସିଆଲ ନୁହେଁ ବୋଲି କୁମାର କହିଛନ୍ତି।

ରାଜନଙ୍କୁ ସଂସଦୀୟ କମିଟିର ଡାକରା

ନୂଆଦିଲ୍ଲୀ,୧୯-୮(ପି.ଟି.)

ଏନ୍‌ପିଏ ଚିନ୍ତା

- ଏଷ୍ଟିମେଟ୍ କମିଟିକୁ ଭେଟିବେ ରାଜନ୍
- ଅର୍ଥ ମନ୍ତ୍ରଣାଳୟ ଅଧିକାରୀଙ୍କୁ ହୋଇଛି ଜେରା

ରାଷ୍ଟ୍ରାୟତ୍ତ ବ୍ୟାଙ୍କଗୁଡିକରେ ବର୍ତ୍ତମାନ ଅନାଦାୟ ଋଣ(ଏନ୍‌ପିଏ) ଏକ ସମସ୍ୟା ଭାବେ ଉଭା ହୋଇଛି। ଏହା ଉଭୟ ସରକାର ଓ ବ୍ୟାଙ୍କଗୁଡିକ ଲାଗି ମୁଣ୍ଡବ୍ୟଥାର କାରଣ ପାଲଟିଛି। ଏନ୍‌ପିଏ ବୃଦ୍ଧିକୁ ଧ୍ୟାନରେ ରଖି ସଂସଦୀୟ କମିଟି ଭାରତୀୟ ରିଜର୍ଭ ବ୍ୟାଙ୍କ(ଆର୍‌ବିଆଇ)ର ପୂର୍ବତନ ଗଭର୍ନର ରଘୁରାମ ରାଜନଙ୍କୁ ହାଜର ହେବା ଲାଗି କହିଛି। ଏନ୍‌ପିଏ ସମସ୍ୟାକୁ ନେଇ ରାଜନ କମିଟି ସାମ୍ନାରେ ନିଜର ମତ ରଖିବେ। ସଂସଦୀୟ ଏଷ୍ଟିମେଟ କମିଟର ମୁଖ୍ୟ ଭାବେ ଭାଜପା ନେତା ମୁରଲୀ ମନୋହର ଜୋଷୀ କାର୍ଯ୍ୟ କରୁଛନ୍ତି। ଏନ୍‌ପିଏ ସମସ୍ୟାର ଚିହ୍ନଟ ତଥା ଏହାର ସମାଧାନ ଉପରେ କମିଟି କାର୍ଯ୍ୟ କରୁଛି। ସରକାରଙ୍କ ମୁଖ୍ୟ ଅର୍ଥନୈତିକ ପରାମର୍ଶଦାତା (ସିଇଏ) ଅରବିନ୍ଦ ସୁବ୍ରମଣ୍ୟନ ରାଜନଙ୍କୁ କମିଟି ସାମ୍ନାରେ ପ୍ରଶଂସା କରିଥିଲେ। ଏହା ପରେ ରାଜନଙ୍କୁ ହାଜର ହେବା ଲାଗି କମିଟି କହିଥିବା ଜଣାଯାଇଛି।

ଏହି ପ୍ରସଙ୍ଗ ଉପରେ ମତ ରଖିବା ଲାଗି କମିଟି ସାମ୍ନାରେ ହାଜର ହେବାକୁ ଜୋଷୀ ରାଜନଙ୍କୁ ଏକ ଚିଠି ଲେଖିଥିବା ଜଣାଯାଇଛି। ରଘୁରାମ ରାଜନ ଆର୍‌ବିଆଇରେ ୩ ବର୍ଷ ଗଭର୍ନର ଦାୟିତ୍ୱ ଭାର ସମ୍ଭାଳି ଥିଲେ। ୨୦୧୬ ସେପ୍ଟେମ୍ବର ଯାଏ ସେ ଆର୍‌ବିଆଇରେ କାର୍ଯ୍ୟ କରିଥିଲେ। ବର୍ତ୍ତମାନ ସେ ଶିକାଗୋ ବୁଥ ସ୍କୁଲ ଅଫ୍ ବିଜନେସରେ ଫାଇନାନ୍ସ ପ୍ରଫେସର ଭାବେ କାର୍ଯ୍ୟ କରୁଛନ୍ତି। ଏନ୍‌ପିଏ ସମସ୍ୟାକୁ ନେଇ ସିଇଏ ସଂସଦୀୟ କମିଟି ସାମ୍ନାରେ ହାଜର ହେବା ସହ ନିଜର ମତ ରଖିଛନ୍ତି। ଏନ୍‌ପିଏ ସମାଧାନ ନେଇ ବିଭିନ୍ନ ପ୍ରସଙ୍ଗ ଉପରେ ମତ ରଖିବା ଯୋଗୁ ରାଷ୍ଟ୍ରାୟତ୍ତ ବ୍ୟାଙ୍କଗୁଡିକର ବୃହତ୍ ଋଣ ଯୋଗୁ ଏପରି ସ୍ଥିତି ଆସିଥିବା ସେ କହିଛନ୍ତି। ବୃହତ୍ ପରିମାଣର ଋଣ ପ୍ରଭାବ ପକାଇ ମଞ୍ଜୁରୀ କରାଯାଇଥିବା ସୁବ୍ରମଣ୍ୟନ କହିଛନ୍ତି।

ବର୍ତ୍ତମାନ ସ୍ଥିତି ଜଟିଳ ଥିବା ବେଳେ ବ୍ୟାଙ୍କରମାନେ ରିଟେଲ ବାଦ୍ ଅନ୍ୟାନ୍ୟ ଋଣ ପ୍ରଦାନ କରିବାକୁ ବିଶେଷ ଭାବେ ଆଗ୍ରହୀ ହେଉ ନ ଥିବା ସେ ସ୍ପଷ୍ଟ କରିଛନ୍ତି। ସଂସଦୀୟ କମିଟି ଅର୍ଥ ମନ୍ତ୍ରଣାଳୟ ଅଧିକାରୀଙ୍କୁ ମଧ୍ୟ ଏ ପ୍ରସଙ୍ଗରେ ପ୍ରଶ୍ନ କରି ସାରିଛି। ଏହା ମଧ୍ୟରେ ଅର୍ଥ ସଚିବ ହସମୁଖ ଆଧିଆ ମଧ୍ୟ ରହିଛନ୍ତି।

୧୫ ଦିନରେ ମିଳିବ ଆଇଟିଆର୍ ରିଫଣ୍ଡ

ନୂଆଦିଲ୍ଲୀ,୧୯-୮

- ପୂର୍ବରୁ ଲାଗୁଥିଲା ୨ରୁ ୩ ମାସ
- ଇ-ଯାଞ୍ଚ ହୋଇଥିଲେ ପ୍ରାଥମିକତା

ଆୟକର ରିଟର୍ନ ଭରୁଥିବା ଟିକସଦାତାଙ୍କ ପାଇଁ ଖୁସି ଖବର। ଆୟକର ରିଟର୍ନର ରିଫଣ୍ଡ ତ୍ୱରିତ ହେବ ବୋଲି ଜଣାଯାଇଛି। ୧୫ ଦିନ ମଧ୍ୟରେ ଟିକସଦାତାଙ୍କୁ ରିଫଣ୍ଡ ମିଳିବ। ଯଦି କୌଣସି ଟିକସଦାତା ଆୟକର ରିଟର୍ନ ଫାଇଲ କରନ୍ତି ତେବେ ତାଙ୍କୁ ୧୫ ଦିନ ମଧ୍ୟରେ ରିଫଣ୍ଡ ମିଳିଯିବ। ରିଫଣ୍ଡ ଲାଗି ଲୋକଙ୍କୁ ପୂର୍ବରୁ ୨ରୁ ୩ ମାସ ସମୟ ଲାଗୁ ଥିଲା। ଯେଉଁ ଟିକସଦାତାଙ୍କ ଇନକମ୍ ଟାକ୍ସ ଫାଇଲିଂ ହେବା ସହ ଇ-ଯାଞ୍ଚ ହୋଇଛି ଉକ୍ତ କ୍ଷେତ୍ରରେ ରିଫଣ୍ଡ ୧୦ରୁ ୧୨ ଦିନ ମଧ୍ୟରେ ଆସିଥିବା କେନ୍ଦ୍ରୀୟ ପ୍ରତ୍ୟକ୍ଷ ଟିକସ ବୋର୍ଡ(ସିବିଡିଟି)ର ଜଣେ ବରିଷ୍ଠ ଅଧିକାରୀ ସୂଚନା ଦେଇଛନ୍ତି।

ରିଫଣ୍ଡ ପ୍ରଦାନ ଲାଗି ଆୟକର ବିଭାଗ ପ୍ରକ୍ରିୟାକୁ ତ୍ୱରାନ୍ୱିତ କରିଛି। ରିଫଣ୍ଡ ପ୍ରସ୍ତୁତ ହୋଇଥିଲେ ମଧ୍ୟ ଯେଉଁ ଟିକସଦାତାଙ୍କ ଇ-ଯାଞ୍ଚ ହୋଇ ନାହିଁ ଉକ୍ତ କ୍ଷେତ୍ରରେ ରିଫଣ୍ଡ ମିଳିବା ବିଳମ୍ବ ହୋଇଥାଏ ବୋଲି ଅଧିକାରୀ ଜଣକ କହିଛନ୍ତି। ଏପରି ସ୍ଥିତିରେ ଶୀଘ୍ର ଇ-ଯାଞ୍ଚ କରାଇବା ଲାଗି ଆୟକର ବିଭାଗ ପକ୍ଷରୁ ଟିକସଦାତାଙ୍କୁ ସୂଚନା ରହିଛି। ୨୦୧୭-୧୮ ଆର୍ଥିକ ବର୍ଷ ଲାଗି ଆୟକର ରିଟର୍ନ ଭରିବା ଲାଗି ଶେଷ ତାରିଖ ୩୧ ଅଗଷ୍ଟ ରହିଛି। ଧାର୍ଯ୍ୟ ସୀମା ମଧ୍ୟରେ ଆୟକର ରିଟର୍ନ ଫାଇଲ ନ କରିଲେ ୫,୦୦୦ ଟଙ୍କାର ଜରିମାନା ପ୍ରଦାନ କରିବାକୁ ପଡିବ ବୋଲି ଜଣାପଡ଼ିଛି।

ଘରେ ପହଞ୍ଚିବ ବ୍ୟାଙ୍କ ସେବା

ନୂଆଦିଲ୍ଲୀ,୧୯-୮

- ପୋଷ୍ଟମ୍ୟାନ ହେବେ ବ୍ୟାଙ୍କର
- ୨୧ରେ ଆଇପିପିବି ଶୁଭାରମ୍ଭ
- ସୁଗମ ହେବ ବ୍ୟାଙ୍କିଙ୍ଗ୍ ବ୍ୟବସ୍ଥା

ଘରେ ଘରେ ପହଞ୍ଚିବ ବ୍ୟାଙ୍କ ସେବା। ଭାରତୀୟ ଡାକ ବିଭାଗ ପକ୍ଷରୁ ଇଣ୍ଡିଆନ ପୋଷ୍ଟ ପେମେଣ୍ଟ ବ୍ୟାଙ୍କ(ଆଇପିପିବି) ଚଳିତ ମାସ ୨୧ ତାରିଖ ଠାରୁ ଶୁଭାରମ୍ଭ ହେବାକୁ ଥିବା ବେଳେ ଏହା ଦ୍ୱାରା ବ୍ୟାଙ୍କ ଘରେ ଘରେ ପହଞ୍ଚିବ। ଡାକ ବିଭାଗର ବ୍ୟାଙ୍କ ସେବାକୁ ଡାକବାଲା ଲୋକଙ୍କ ନିକଟରେ ପହଞ୍ଚାଇବେ ବୋଲି ଜଣାଯାଇଛି। ଡିଜିଟାଲ ବ୍ୟାଙ୍କିଙ୍ଗ ଆପ୍ ଦ୍ୱାରା ଡାକବାଲାମାନେ ବ୍ୟାଙ୍କସେବାକୁ ଲୋକଙ୍କ ନିକଟରେ ପହଞ୍ଚାଇବେ। ସାଧାରଣ ଲୋକଙ୍କ ପାଇଁ ବ୍ୟାଙ୍କ ସେବାକୁ ସୁଗମ କରାଇବାକୁ ଡାକ ବିଭାଗ ପକ୍ଷରୁ ଏଭଳି ଏକ ପଦକ୍ଷେପ ଗ୍ରହଣ କରାଯାଇଛି। ୬୫୦ ଶାଖା ଦ୍ୱାରା ଏହି ସେବା ଉପଲବ୍ଧ ହେବ। ସେହିଭଳି ଉକ୍ତ ବ୍ୟାଙ୍କର ୩୨୫୦ ଆକସେସ୍ ପଏଣ୍ଟ ରହିବ। ସେବା ସହ ୧୧,୫୦୦ ପୋଷ୍ଟମ୍ୟାନ ଯୋଡି ହେବେ। ଅପରପକ୍ଷରେ ସେବା ସହ ୧୭ କୋଟି ପୋଷ୍ଟାଲ ଜମା ଖାତାକୁ ଯୋଡିବା ଲାଗି ସୁବିଧା କରାଯିବ।

ସେହିଭଳି ଚଳିତ ଆର୍ଥିକ ବର୍ଷ ଶେଷ ସୁଦ୍ଧା ୧.୫୫ ଲକ୍ଷ ଡାକଘରକୁ ଆଇପିପିବି ସହ ଯୋଡିବାକୁ ଲକ୍ଷ୍ୟ ଧାର୍ଯ୍ୟ ହୋଇଛି। ଅନ୍ୟ ବ୍ୟାଙ୍କ ଭଳି ବିଭିନ୍ନ ବ୍ୟାଙ୍କ ସେବା ଏଠାରେ ଉପଲବ୍ଧ ଥିବା ବେଳେ ବ୍ୟାଙ୍କରେ କ୍ରେଡିଟ୍ ରିସ୍କ ଉପଲବ୍ଧ ହେବ ନାହିଁ। ଏହା କ୍ରେଡିଟ୍ କାର୍ଡ କିମ୍ବା ଅଗ୍ରୀମ ଋଣ ପ୍ରଦାନ କରିବ ନାହିଁ। ବ୍ୟାଙ୍କରେ ୧ ଲକ୍ଷ ଟଙ୍କା ପର୍ଯ୍ୟନ୍ତ ଜମା କରାଯାଇପାରିବ। ସେହିଭଳି ମୋବାଇଲ ପେମେଣ୍ଟ, ଟ୍ରାନ୍ସଫର, କ୍ରୟ ଏବଂ ଏଟିଏମ୍ ସୁବିଧା ଉପଲବ୍ଧ ହେବ। ନୂଆ ବ୍ୟାଙ୍କିଙ୍ଗ ସେବାର ବିସ୍ତାର ଲାଗି ଏଭଳି ପଦକ୍ଷେପ ଗ୍ରହଣ କରାଯାଇଛି। ନୂଆ ଆକାଉଣ୍ଟ, କ୍ୟାଶ ଜମା, ଟଙ୍କା ଉଠାଣ, ମନି ଟ୍ରାନ୍ସଫର, ରିଚାର୍ଜ, ବିଲ୍ ପେମେଣ୍ଟ, ବୀମା ଏବଂ ନିବେଶ ଭଳି ସୁବିଧା ଘରେ ଘରେ ଉପଲବ୍ଧ ହେବ।

ଏହି ଭଳି ସେବାଗୁଡ଼ିକୁ ଡାକବାଲା ଲୋକଙ୍କ ନିକଟରେ ପହଞ୍ଚାଇବେ। ମୋବାଇଲ ଏବଂ ଏସ୍‌ଏମ୍‌ଏସ୍ ବ୍ୟାଙ୍କିଂ ବାଦ୍, କ୍ୟୁଆର କାର୍ଡର ସୁବିଧା ମଧ୍ୟ କରାଯିବ। ଏହାଦ୍ୱାରା ବ୍ୟାଙ୍କ ସେବା ଉପଲବ୍ଧ ହେବ। ସମସ୍ତ ପ୍ରକାରର ନେଣଦେଣ ବାୟୋମେଟ୍ରିକ ବ୍ୟବହାର ଦ୍ୱାରା ହେବ। କାର୍ଡ ହଜିଗଲେ ମଧ୍ୟ ଗ୍ରାହକଙ୍କ ଆକାଉଣ୍ଟ ସୁରକ୍ଷିତ ରହିବ। ଯଦି କୌଣସି ବ୍ୟକ୍ତି ପୂର୍ବରୁ ଡାକଘରେ ଖାତା ଖୋଲିଥାନ୍ତି ତେବେ ଏହାକୁ ଆଇପିପିବି ସହ ଯୋଡି ପାରିବେ। ୧ ଲକ୍ଷରୁ ଅଧିକ ବାଲାନ୍ସ ରହିଥିବା ଆକାଉଣ୍ଟଗୁଡ଼ିକୁ ସଞ୍ଚୟ ଖାତାରେ ରୂପାନ୍ତରିତ କରାଯାଇପାରେ। ଏଥିରେ ମାସିକ ସର୍ବନିମ୍ନ ଜମା ରଖିବାର କୌଣସି ନିୟମ ନାହିଁ। ସେହିଭଳି ମାସିକ ଉଠାଣ ଏବଂ ଜମାର ସୀମା ମଧ୍ୟ ଧାର୍ଯ୍ୟ ହୋଇ ନ ଥିବା ଜଣାଯାଇଛି।

ଚାଇନାର ସୁନଙ୍କୁ ପ୍ରଥମ ସ୍ୱର୍ଣ୍ଣ

ଜାକର୍ତ୍ତା,୧୯।୮(ଏଏଫ୍‌ପି): ଚାଇନିଜ୍ ଉଷୁ ଆଥ୍‌ଲେଟ୍ ସୁନ ପେୟୁଆନ ଚଳିତ ଏସିଆନ୍ ଗେମ୍ସର ପ୍ରଥମ ସ୍ୱର୍ଣ୍ଣ ପଦକ ଜିତିଛନ୍ତି। ୨୮ ବର୍ଷୀୟ ସୁନ ଚାଙ୍ଗକୁଆନ କାଟଗୋରୀରେ ଆୟୋଜକ ଇଣ୍ଡୋନେସିଆ ଆଥ୍‌ଲେଟ ଜାଭିଅର ମାର୍ଭେଲୋଙ୍କୁ ହରାଇ ଏହି ସଫଳତା ପାଇଛନ୍ତି। ଚାଇନିଜ୍ ଆଥ୍‌ଲେଟ ସର୍ବାଧିକ ୯.୭୫ ସ୍କୋର କରିଥିଲେ। ଏହି ଇଭେଣ୍ଟରେ ଚାଇନିଜ୍ ତାଇପେ ସାଇ ସେମିନ ପ୍ରଥମ ବ୍ରୋଞ୍ଜ ପଦକ ନେଇଛନ୍ତି। ଉଲ୍ଲେଖଥାଉ କି, ଇଞ୍ଚନଠାରେ ଅନୁଷ୍ଠିତ ୨୦୧୪ ଏସିଆନ୍ ଗେମ୍ସରେ ଚାଇନା ସର୍ବାଧିକ ୧୫୧ ସ୍ୱର୍ଣ୍ଣ ପଦକ ଜିତିଥିଲା। ଆଞ୍ଚଳିକ ତଥା ଏସିଆନ ଅଲିମ୍ପିକ୍ସ ଭାବେ ପରିଚିତ ଏସିଆନ୍ ଗେମ୍ସରେ ୧୯୮୨ଠାରୁ ଚାଇନା ପଦକ ତାଲିକାର ଶୀର୍ଷରେ ରହି ଆସୁଛି ।

ବାସ୍କେଟବଲ: ଚାଇନିଜ୍ ତାଇପେଠାରୁ ହାରିଲା ଭାରତ

ଜାକର୍ତ୍ତା,୧୯।୮(ପି.ଟି.): ଭାରତୀୟ ମହିଳା ବାସ୍କେଟବଲ ଦଳର କ୍ରମାଗତ ୨ୟ ପରାଜୟ ଯୋଗୁ ଏସିଆନ୍ ଗେମ୍ସରୁ ବାଦ୍ ପଡ଼ିବା ନିଶ୍ଚିତ ହୋଇଯାଇଛି। ଭାରତୀୟ ଦଳକୁ ୬୧-୮୪ ବ୍ୟବଧାନରେ ଚାଇନିଜ ତାଇପେ ଦଳ ପରାସ୍ତ କରିଛି। ଏହା ଭାରତୀୟ ଦଳର କ୍ରମାଗତ ୨ୟ ପରାଜୟ। ଏଥିପୂର୍ବରୁ ପ୍ରଥମ ମ୍ୟାଚ୍‌ରେ ଭାରତ ୬୧-୭୯ ପଏଣ୍ଟରେ କାଜାକସ୍ତାନଠାରୁ ପରାସ୍ତ ହୋଇଥିଲା। ରବିବାର ଖେଳାଯାଇଥିବା ମ୍ୟାଚ୍‌ରେ ଭାରତୀୟ ଦଳ ପ୍ରଥମାର୍ଦ୍ଧ ପର୍ଯ୍ୟନ୍ତ ଭଲ ପ୍ରଦର୍ଶନ କରିବା ସତ୍ତ୍ୱେ ୨୮-୩୩ ବ୍ୟବଧାନରେ ପଛୁଆ ଥିଲା। କିନ୍ତୁ ମ୍ୟାଚ୍‌ର ୩ୟ କ୍ୱାର୍ଟରରେ ପ୍ରତିପକ୍ଷ ଦଳ ତା'ର ଅଗ୍ରଣୀ ବ୍ୟବଧାନକୁ ୬୪-୪୫ ବୃଦ୍ଧି କରି ନେଇଥିଲା। ଫଳରେ ୪ର୍ଥ କ୍ୱାର୍ଟରରେ ଲଢୁଆ ପ୍ରଦର୍ଶନ ସତ୍ତ୍ୱେ ଭାରତୀୟ ଦଳ ମୁକାବିଲାକୁ ଫେରି ପାରି ନ ଥିଲା। ଆଗାମୀ ୨୩ ତାରିଖରେ ଖେଳାଯିବାକୁ ଥିବା ପରବର୍ତ୍ତୀ ମ୍ୟାଚ୍‌ରେ ଭାରତ, ମିଳିତ କୋରିଆକୁ ଭେଟିବ।

ପଦାର୍ପଣରେ ରୋନାଲ୍ଡୋ ବିଫଳ

ଭେରୋନା(ଇଟାଲି),୧୯।୮ (ଏଏଫ୍‌ପି): ପର୍ତ୍ତୁଗାଲ ଷ୍ଟାର ଖେଳାଳି କ୍ରିଷ୍ଟିଆନୋ ରୋନାଲ୍ଡୋ ସିରି ଏ' ଲିଗ୍ ପଦାର୍ପଣରେ ବିଫଳ ହୋଇଛନ୍ତି। କିନ୍ତୁ ଲିଗ୍‌ର ଡିଫେଣ୍ଡିଂ ଚାମ୍ପିୟନ ଜୁଭେଣ୍ଟସ ଦଳ ବିଜୟ ସହ ଅଭିଯାନ ଆରମ୍ଭ କରିଛି। ଶନିବାର ଅନୁଷ୍ଠିତ ମ୍ୟାଚ୍‌ରେ ଜୁଭେଣ୍ଟସ ୩-୨ ଗୋଲ୍‌ରେ ଚିଏଭୋକୁ ପରାସ୍ତ କରିଛି। ୩୩ ବର୍ଷୀୟ ରୋନାଲ୍ଡୋ ଗତ ମାସରେ ସ୍ପାନିଶ କ୍ଲବ ରିଅଲ ମାଡ୍ରିଡ୍ ଛାଡ଼ି ଜୁଭେଣ୍ଟସ କ୍ଲବରେ ସାମିଲ ହୋଇଛନ୍ତି। ତାଙ୍କ ବିଫଳ ପ୍ରଦର୍ଶନ ସତ୍ତ୍ୱେ ଇଟାଲିର କ୍ଲବ ସମ୍ପୂର୍ଣ୍ଣ ୩ ପଏଣ୍ଟ ଅର୍ଜନ କରିଛି।

ଇଣ୍ଡିଆ ରେଡ୍-ଇଣ୍ଡିଆ ବ୍ଲୁ ଫାଇନାଲ

ବେଙ୍ଗାଲୁରୁ, ୧୯।୮: ଇଣ୍ଡିଆ ରେଡ୍ ଓ ଇଣ୍ଡିଆ ବ୍ଲୁ ମଧ୍ୟରେ ମହିଳା ଟି୨୦ ଚ୍ୟାଲେଞ୍ଜର ଟ୍ରଫି ଫାଇନାଲ ମ୍ୟାଚ୍ ଅନୁଷ୍ଠିତ ହେବ। ରବିବାର ଅନୁଷ୍ଠିତ ଅନ୍ତିମ ରାଉଣ୍ଡ ରବିନ୍ ମ୍ୟାଚ୍‌ରେ ଇଣ୍ଡିଆ ରେଡ୍ ୯ ଉଇକେଟ୍‌ରେ ଇଣ୍ଡିଆ ଗ୍ରୀନ୍‌କୁ ପରାସ୍ତ କରିଛି। ପ୍ରଥମେ ବ୍ୟାଟିଂ କରିଥିବା ଇଣ୍ଡିଆ ଗ୍ରୀନ୍ ଦଳ ନୈରାଶ୍ୟଜନକ ପ୍ରଦର୍ଶନ କରି ୧୮.୪ ଓଭରରେ ମାତ୍ର ୫୧ ରନ୍ କରି ଅଲ୍‌ଆଉଟ୍ ହୋଇଥିଲା। ଦଳ ପକ୍ଷରୁ ସଜୀବନ ସାଜନ (୧୧) ଓ ସି. ପ୍ରତ୍ୟୁଷା (୧୪)ଙ୍କୁ ଛାଡ଼ିଦେଲେ ଅନ୍ୟ କୌଣସି ବ୍ୟାଟ୍ସୱମ୍ୟାନ ଦୁଇଅଙ୍କ ସ୍ପର୍ଶ କରିପାରି ନ ଥିଲେ। ଦଳରେ ସ୍ଥାନ ପାଇଥିବା ଓଡ଼ିଆ ଖେଳାଳି ସୁଶ୍ରୀ ପ୍ରଧାନ ଓପନିଂ କରିବାକୁ ଆସି ୮ଟି ବଲ୍ ଖେଳି ମାତ୍ର ୧ ରନ୍ କରିଥିଲେ। ଇଣ୍ଡିଆ ରେଡ୍ ପକ୍ଷରୁ ରୀମା ଲକ୍ଷ୍ମୀ ଏକ୍କା ୩ଟି ଓ ଶିଖା ପାଣ୍ଡେ ୨ଟି ଉଇକେଟ୍ ନେଇଥିଲେ। ଜବାବରେ ଇଣ୍ଡିଆ ରେଡ୍ ୯.୨ ଓଭରରେ ଗୋଟିଏ ଉଇକେଟ୍ ହରାଇ ଲକ୍ଷ୍ୟ ହାସଲ କରିନେଇଥିଲା। ପୁନମ ରାଉତ ୨୬ ଓ ହରିନ ଦେଓଲ ୨୪ ରନ୍ କରି ଅପରାଜିତ ରହିଥିଲେ। ଇଣ୍ଡିଆ ରେଡ୍ ୪ଟି ମ୍ୟାଚ୍ ଖେଳି ୩ଟି ବିଜୟ ସହ ସର୍ବାଧିକ ୧୨ ପଏଣ୍ଟ ପାଇଥିବାବେଳେ ଇଣ୍ଡିଆ ବ୍ଲୁ (୮) ଓ ଇଣ୍ଡିଆ ଗ୍ରୀନ୍ (୪) ଯଥାକ୍ରମେ ୨ୟ ଓ ୩ୟ ସ୍ଥାନରେ ରହିଥିଲେ। ଅଗଷ୍ଟ ୨୧ରେ ଫାଇନାଲ ମ୍ୟାଚ୍ ଅନୁଷ୍ଠିତ ହେବ।

ଅପୂର୍ବୀ-ରବି ଖାତା ଖୋଲିଲେ

୧୦ ମିଟର ଏୟାର ରାଇଫଲ ମିକ୍ସଡ ଟିମ୍ ଇଭେଣ୍ଟ ଶୁଟିଂ ଅବସରରେ ଭାରତର ରବି କୁମାର ଓ ଅପୂର୍ବୀ ଚାଣ୍ଡିଲା।

ସ୍ୱର୍ଣ୍ଣ ପଦକ ଜିତିବା ପରେ ତ୍ରିରଙ୍ଗା ସହ ରେସଲର୍ ବଜରଙ୍ଗ ପୁନିଆ (ମଝି)।

ପାଲେମବାଙ୍ଗ, ୧୯।୮(ପି.ଟି.)

ଏସିଆନ୍ ଗେମ୍ସର ୧୮ତମ ସଂସ୍କରଣର ପ୍ରଥମ ଦିନରେ ଭାରତ ପଦକ ତାଲିକାରେ ଖାତା ଖୋଲିଛି। ୧୦ ମିଟର ଏୟାର ରାଇଫଲ ମିକ୍ସଡ ଟିମ୍ ଇଭେଣ୍ଟ ଶୁଟିଂରେ ଭାରତର ଅପୂର୍ବୀ ଚାଣ୍ଡିଲା ଓ ରବି କୁମାର ବ୍ରୋଞ୍ଜ ଜିତି ଭାରତ ପାଇଁ ପ୍ରଥମ ପଦକ ହାସଲ କରିଛନ୍ତି। ୪୮ ଶଟ୍ ଫାଇନାଲରେ ଭାରତର ଏହି ଦୁଇ ଶୁଟର ୪୨ ଶଟ୍‌ରେ ଏଗ୍ରିଗେଟ୍ ୪୨୯.୯ ସ୍କୋର କରିଥିଲେ। ଚାଇନା ଯୋଡ଼ି ରୁଓଝୁ ଝାଓ ଓ ହାଓରାନ ୟାଙ୍ଗ୍ ୪୯୨.୫ ସ୍କୋର କରି ଦ୍ୱିତୀୟ ସ୍ଥାନରେ ରହିଥିବା ବେଳେ ଚାଇନିଜ ତାଇପେଇ ଯୋଡି ୟିଙ୍ଗଶିନ୍ ଲିନ୍ ଓ ଶାଓଚୁଆନ ଲୁ ୪୯୪.୧ ସ୍କୋର କରି ପ୍ରଥମ ସ୍ଥାନ ଅଧିକାର କରିବା ସହ ସ୍ୱର୍ଣ୍ଣ ପଦକ ହାସଲ କରିଛନ୍ତି। କୋରିଆ ଓ ମଙ୍ଗୋଲିଆ ଶୁଟରମାନେ ଯଥାକ୍ରମେ ଚତୁର୍ଥ ଓ ପଞ୍ଚମ ସ୍ଥାନରେ ରହିଥିଲେ। ତାରକା ରେସ୍‌ଲର ବଜରଙ୍ଗ ପୁନିଆ ପୁରୁଷ ଫ୍ରି ଷ୍ଟାଇଲ ୬୫ କେଜି ବର୍ଗ ପ୍ରତିଯୋଗିତାରେ ବାଜି ମାରି ଭାରତ ପାଇଁ ପ୍ରଥମ ସ୍ୱର୍ଣ୍ଣ ପଦକ ହାସଲ କରିଛନ୍ତି।

ଇଭେଣ୍ଟର ପ୍ରଥମ ସିରିଜ ପରେ ୧୦୨.୯ ପଏଣ୍ଟ ପାଇ ଭାରତ ଦ୍ୱିତୀୟ ଓ କୋରିଆ ୧୦୩.୪ ପଏଣ୍ଟ ପାଇଁ ପ୍ରଥମ ସ୍ଥାନରେ ଥିଲେ। ତୃତୀୟ ସିରିଜ୍ ପର୍ଯ୍ୟନ୍ତ ଭାରତ ଅବଶ୍ୟ ତା' ସ୍ଥାନ ବଜାୟ ରଖିଥିଲା। କିନ୍ତୁ ଶେଷରେ ଚାଇନା ଯୋଡି ଉନ୍ନତ ପ୍ରଦର୍ଶନ କରି ଦ୍ୱିତୀୟ ସ୍ଥାନ ଅଧିକାର କରି ନେଇଥିଲା। ମଙ୍ଗୋଲିଆ ପ୍ରଥମେ ଓ ପରେ କୋରିଆ ପ୍ରତିଯୋଗିତାରୁ ବାଦ୍ ପଡିଥିଲା। ଏହା ପୂର୍ବରୁ ଯୋଗ୍ୟତା ପର୍ଯ୍ୟାୟ ରାଉଣ୍ଡରେ ଅପୂର୍ବୀ ଓ ରବି ୮୩୫.୩ ସ୍କୋର କରି ଦ୍ୱିତୀୟ ସ୍ଥାନରେ ରହିଥିଲେ। ୫୦ ମିନିଟର ଏହି ସେସନରେ ଉଭୟ ୪୦ଟି ଶଟ୍ ଫାୟାର କରିଥିଲେ। ଏଥିରେ ଦକ୍ଷିଣ କୋରିଆ ଯୋଡି ହେଓନଜୁନ କିମ ଓ ଇଉନହି ଜୁଙ୍ଗ ଶୀର୍ଷରେ ରହିଥିଲେ। ମଙ୍ଗୋଲିଆ ତୃତୀୟ, ଚାଇନା ଚତୁର୍ଥ ଓ ତାଇପେଇ ପଞ୍ଚମ ଏବଂ ଫାଇନାଲ କ୍ୱାଲିଫିକେଶନ ସ୍ଥାନରେ ରହିଥିଲେ। ଏଥିସହ ଚାଣ୍ଡିଲା ପ୍ରଥମଥର ପାଇଁ ଏସିଆନ ଗେମ୍ସ ପଦକ ହାସଲ କରିବାକୁ ସକ୍ଷମ ହୋଇଛନ୍ତି। ଏବେ ସେ ୧୦ ମିଟର ଏୟାର ରାଇଫଲ ଇଭେଣ୍ଟରେ ଆହୁରି ଭଲ ପ୍ରଦର୍ଶନ କରି ସ୍ୱର୍ଣ୍ଣ ପଦକ ହାସଲ ଲକ୍ଷ୍ୟରେ ରହିଛନ୍ତି। ଚାଣ୍ଡିଲା ପୂର୍ବରୁ ଏକାଧିକ ବାର ବିଶ୍ୱକପ୍ ବିଜୟିନୀ ସାବ୍ୟସ୍ତ ହୋଇଛନ୍ତି। ସେ ମଧ୍ୟ ୨୦୧୪ ଗ୍ଲାସ୍‌ଗୋ ରାଜ୍ୟଗୋଷ୍ଠୀ କ୍ରୀଡ଼ାରେ ସ୍ୱର୍ଣ୍ଣ ପଦକ ହାସଲ କରିଥିଲେ। ସେହିପରି ବିଶ୍ୱକପ୍ ବ୍ରୋଞ୍ଜ ପଦକ ବିଜେତା ରବି ଗତ ଇଞ୍ଚିଅନ ଏସିଆନ ଗେମ୍ସରେ ପୁରୁଷ ୧୦ ମିଟର ରାଇଫଲ ଟିମ୍ ଇଭେଣ୍ଟରେ ବ୍ରୋଞ୍ଜ୍ ପଦକ ହାସଲ କରିଥିଲେ।

ପ୍ରଥମ ଏସିଆନ ଗେମ୍ସ ପଦକ ହାସଲ କରିଥିବାରୁ ଚାଣ୍ଡିଲା ତାଙ୍କ ପ୍ରଦର୍ଶନ ନେଇ ବେଶ୍ ସନ୍ତୋଷ ପ୍ରକଟ କରିଛନ୍ତି। ଏହା ପୂର୍ବରୁ ବିଶ୍ୱକପ୍‌ରେ ଆମେ ଚତୁର୍ଥ ସ୍ଥାନରେ ରହି ଶ୍ରେଷ୍ଠ ପ୍ରଦର୍ଶନ କରିଥିଲୁ ଓ ଏବେ ଏଥିରେ ଉନ୍ନତି ଆଣି ପଦକ ହାସଲ କରିଛୁ। ଭାରତ ପାଇଁ ମୋର ଏହା ପ୍ରଥମ ପଦକ। ଏବେ ସୋମବାର ଖେଳାଯିବାକୁ ଥିବା ୧୦ ମିଟର ରାଇଫଲ ଇଭେଣ୍ଟ ଉପରେ ମନୋନିବେଶ କରୁଛି ବୋଲି ଚାଣ୍ଡିଲା କହିଛନ୍ତି। ଫାଇନାଲରେ ଦ୍ୱିତୀୟରୁ ତୃତୀୟ ସ୍ଥାନକୁ ଖସିବା ନେଇ ସେ ନିଜର ପ୍ରତିକ୍ରିୟା ରଖିଛନ୍ତି। ଶୁଟିଂ ଏପରି ହୋଇଥାଏ ବୋଲି ସେ କହିଛନ୍ତି। ଅନ୍ୟପଟେ ଯୋଗ୍ୟତା ପର୍ଯ୍ୟାୟରେ ଆମେ ଭଲ ପ୍ରଦର୍ଶନ କରିଥିଲେ ମଧ୍ୟ ଫାଇନାଲରେ ଭଲ ସ୍କୋର କରିପାରି ନ ଥିଲୁ ଓ ଅପୂର୍ବୀଙ୍କ ପାଇଁ ବ୍ରୋଞ୍ଜ୍ ଜିତିଲୁ ବୋଲି ରବି କହିଛନ୍ତି। ପୂର୍ବରୁ ଆମେ ସାଥୀ ହୋଇ ଏକାଠି ପ୍ରଶିକ୍ଷଣ ନେବାର ସୁଯୋଗ ପାଇ ନ ଥିଲୁ ବୋଲି ସେ କହିଛନ୍ତି। ତେବେ ପିସ୍ତଲ ମିକ୍ସଡ ଟିମ୍ ଇଭେଣ୍ଟରେ ଭାରତୀୟ ଶୁଟରମାନେ ନିରାଶ କରିଛନ୍ତି। ଟିନ୍ ସେନ୍‌ସେସନ ମନୁ ଭାକର ଓ ଅଭିଷେକ ବର୍ମା ଫାଇନାଲକୁ କ୍ୱାଲିଫାଏ କରିପାରି ନ ଥିଲେ। ମନୁ ନିଜ ଦକ୍ଷତା ଅନୁରୂପ ପ୍ରଦର୍ଶନ କରିପାରି ନ ଥିଲେ। ଅଭିଷେକଙ୍କ ପ୍ରଦର୍ଶନ ମଧ୍ୟ ଆଶାନୁରୂପ ହୋଇପାରି ନ ଥିଲା।

ଅନ୍ୟପଟେ ପୁରୁଷ ଟ୍ରାପ୍ କ୍ୱାଲିଫିକେଶନରେ ଅଭିଜ୍ଞ ମାନବଜିତ୍ ସିଂ ସାନ୍ଧୁ ୭୫ରୁ ୭୨ ସ୍କୋର କରି ଶୀର୍ଷରେ ରହିଛନ୍ତି। ସେହିପରି ଲକ୍ଷ୍ୟ ସୋରେନ ୭୧ ସ୍କୋର କରି ପଞ୍ଚମ ସ୍ଥାନରେ ରହିଛନ୍ତି। ସେହିପରି ମହିଳା ଟ୍ରାପ୍‌ରେ ରାଜ୍ୟଗୋଷ୍ଠୀ କ୍ରୀଡ଼ା ସ୍ୱର୍ଣ୍ଣ ପଦକ ବିଜୟିନୀ ଶ୍ରେୟାସି ସିଂ ୭୫ରୁ ୭୧ ସ୍କୋର କରି ଦ୍ୱିତୀୟ ଓ ସୀମା ତୋମାର ୭୧ ସ୍କୋର କରି ଚତୁର୍ଥ ସ୍ଥାନରେ ରହିଛନ୍ତି। ପ୍ରତିଯୋଗିତାରେ ଶ୍ରେଷ୍ଠ ୬ଟି ସ୍ଥାନରେ ରହିଥିବା ଶୁଟରମାନେ ସୋମବାର ଖେଳାଯିବାକୁ ଥିବା ଫାଇନାଲ ପାଇଁ ଯୋଗ୍ୟତା ହାସଲ କରିଛନ୍ତି।

ପ୍ରଧାନମନ୍ତ୍ରୀଙ୍କ ଅଭିନନ୍ଦନ

ନୂଆଦିଲ୍ଲୀ, ୧୯।୮(ପି.ଟି.)

ଜାକର୍ତ୍ତାରେ ଆରମ୍ଭ ହୋଇଥିବା ୧୮ତମ ଏସିଆ ଗେମ୍ସରେ ଦେଶ ପାଇଁ ପ୍ରଥମ ସ୍ୱର୍ଣ୍ଣ ପଦକ ହାସଲ କରିଥିବା ତାରକା ରେସଲର୍ ବଜରଙ୍ଗ ପୁନିଆ ଓ ପ୍ରଥମ ପଦକ ଜିତି ଖାତା ଖୋଲିଥିବା ଦୁଇ ଶୁଟର ଅପୂର୍ବୀ ଚାଣ୍ଡିଲା ଓ ରବି କୁମାରଙ୍କୁ ପ୍ରଧାନମନ୍ତ୍ରୀ ନରେନ୍ଦ୍ର ମୋଦି ଅଭିନନ୍ଦନ ଜଣାଇଛନ୍ତି। ଏହି ଦୁଇ ଶୁଟର ଯୋଡି ୧୦ ମିଟର ଏୟାର ରାଇଫଲ ମିକ୍ସ ଟିମ୍ ଶୁଟିଂ ଇଭେଣ୍ଟରେ ବ୍ରୋଞ୍ଜ୍ ପଦକ ହାସଲ କରିଥିଲେ। ସେହିପରି ବଜରଙ୍ଗ ପୁରୁଷ ଫ୍ରି ଷ୍ଟାଇଲ ୬୫ କେଜି ବର୍ଗରେ ବାଜି ମାରିଥିଲେ। ଆଗକୁ ଏମାନେ ଆହୁରି ପଦକ ହାସଲ କରିବେ ବୋଲି ସେ ଟୁଇଟ୍ କରି ଆଶାପ୍ରକାଶ କରିଛନ୍ତି।

ପ୍ରଥମ ରାଉଣ୍ଡରୁ ସୁଶୀଲ ବିଦା

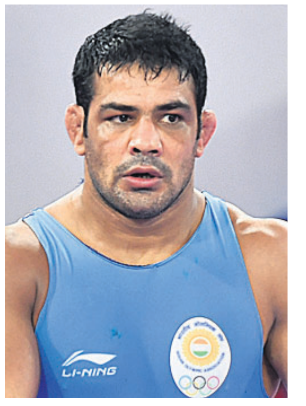

ଭାରତୀୟ ଅଭିଜ୍ଞ ରେସ୍‌ଲର ତଥା ଡବଲ ଅଲିମ୍ପିକ୍ସ ପଦକ ବିଜେତା ସୁଶୀଲ କୁମାର ଏସିଆନ ଗେମ୍ସ ଆରମ୍ଭରୁ ବିପର୍ଯ୍ୟୟର ସମ୍ମୁଖୀନ ହୋଇଛନ୍ତି। ଫଳରେ ତାଙ୍କ କ୍ୟାରିୟର ନେଇ ପ୍ରଶ୍ନବାଚୀ ସୃଷ୍ଟି ହୋଇଛି। ୭୪ କେ.ଜି. ବର୍ଗ ରେସ୍‌ଲିଂରେ ସେ ବାହାରିନ୍‌ର ଆଡାମ ବାଟିରୋଭ୍‌ଙ୍କଠାରୁ ପ୍ରଥମ ରାଉଣ୍ଡରେ ୩-୫ରେ ପରାଜୟ ବରଣ କରି ବିଦାୟ ନେଇଛନ୍ତି। ୨୦୦୮ ବେଜିଂ ଅଲିମ୍ପିକ୍ସରେ ବ୍ରୋଞ୍ଜ୍ ଓ ୨୦୧୨ ଲଣ୍ଡନ ଅଲିମ୍ପିକ୍ସରେ ରୌପ୍ୟ ପଦକ ହାସଲ କରିଥିବା ୩୫ ବର୍ଷୀୟ ସୁଶୀଲ କିନ୍ତୁ ଆଗକୁ ପ୍ରତ୍ୟାବର୍ତ୍ତନ କରିବେ ବୋଲି ଜୋର୍ ଦେଇ କହିଛନ୍ତି। ଏହି ପରାଜୟ ମୁଁ ଆଶା କରି ନ ଥିଲି ବୋଲି ସେ କହିଛନ୍ତି। ଏହା ପୂର୍ବରୁ ସୁଶୀଲ ଗତ ୪ ବର୍ଷ ମଧ୍ୟରେ ତାଙ୍କର ପ୍ରଥମ ବାଉଟ୍‌ରେ ପରାଜୟ ବରଣ କରିଥିଲେ। ସେ ଗତ ମାସ ଟିବିଲିସ୍ ଗ୍ରାଣ୍ଡ ପ୍ରିକ୍ସରେ ପରାସ୍ତ ହୋଇଥିଲେ। ସେ ମଧ୍ୟ ଶ୍ରେଷ୍ଠ ଫର୍ମରେ ନ ଥିବା ନେଇ ଚର୍ଚ୍ଚା ହେଉଥିଲା।

କବାଡ଼ିରେ ବିଜୟ୍ ଅଭିଯାନ

ଭାରତ ଓ ବାଂଲାଦେଶ ମଧ୍ୟରେ ଅନୁଷ୍ଠିତ ମ୍ୟାଚ।

ଏସିଆନ ଗେମ୍ସରେ ଗତଥର ଚାମ୍ପିୟନ ଭାରତୀୟ ପୁରୁଷ ଓ ମହିଳା କବାଡ଼ି ଦଳ ଏଥର ବିଜୟ ସହ ଅଭିଯାନ ଆରମ୍ଭ କରିଛନ୍ତି। ରବିବାର ମହିଳା ଦଳ ଜାପାନକୁ ହରାଇଥିବା ବେଳେ ପୁରୁଷ ଦଳ ବାଂଲାଦେଶକୁ ପରାସ୍ତ କରିଛି। ଭାରତୀୟ ପୁରୁଷ ଦଳ ଗ୍ରୁପ୍ ଏ'ର ପ୍ରଥମ ମ୍ୟାଚ୍‌ରେ ବାଂଲାଦେଶକୁ ୫୦-୨୧ରେ ହରାଇବା ପରେ ଦ୍ୱିତୀୟ ମ୍ୟାଚ୍‌ରେ ଶ୍ରୀଲଙ୍କାକୁ ୪୪-୨୮ରେ ହରାଇଥିଲା।

ଅନ୍ୟପଟେ ଭାରତୀୟ ମହିଳା ଦଳ ଗ୍ରୁପ୍ ଏ'ରେ ତା'ର ପ୍ରଥମ ମ୍ୟାଚ୍‌ରେ ଜାପାନକୁ ୪୩-୧୨ରେ ହରାଇଥିଲା। ସୋମବାର ମହିଳା ଦଳ ତା'ର ପରବର୍ତ୍ତୀ ମ୍ୟାଚ୍‌ରେ ଥାଇଲାଣ୍ଡକୁ ଭେଟିବ। ସେହିପରି ପୁରୁଷ ଦଳ ଦକ୍ଷିଣ କୋରିଆ ବିପକ୍ଷ ମୁକାବିଲାରେ ଅବତୀର୍ଣ୍ଣ ହେବ। ଉଭୟ ଦଳର ପ୍ରଦର୍ଶନ ଉଚ୍ଚକୋଟୀର ଥିଲା ଓ ସମ୍ପୂର୍ଣ୍ଣ ରୂପେ ଆଧିପତ୍ୟ ବିସ୍ତାର କରି ଖେଳିଥିଲେ।

ସୁଇମିଂ: ସଜନ, ଶ୍ରୀହରିଙ୍କ ଅଭିଯାନ ଶେଷ

ଦୁଇ ଭାରତୀୟ ସନ୍ତରଣକାରୀ ସଜନ ପ୍ରକାଶ ଓ ଶ୍ରୀହରି ନଟରାଜ ଯଥାକ୍ରମେ ପଞ୍ଚମ ଓ ସପ୍ତମ ସ୍ଥାନରେ ରହି ଅଭିଯାନ ଶେଷ କରିଛନ୍ତି। ପୁରୁଷ ୨୦୦ ମିଟର ବଟରଫ୍ଲାଏରେ ସଜନ ପଞ୍ଚମ ଓ ୧୦୦ ମିଟର ବ୍ୟାକ୍‌ଷ୍ଟ୍ରୋକ ଇଭେଣ୍ଟରେ ଶ୍ରୀହରି ସପ୍ତମ ସ୍ଥାନରେ ରହି ପଦକ ହାସଲରୁ ବଞ୍ଚିତ ହୋଇଛନ୍ତି। ୨୦୦ ମିଟର ବଟରଫ୍ଲାଏ ଫାଇନାଲରେ ସାଜନ ୧:୫୭.୭୫ ସେକେଣ୍ଡ ସମୟ ନେଇଥିଲେ। ଜାବାନର ସେଟୋ ଡାଇୟା ୧:୫୪.୫୩ ସେକେଣ୍ଡ ସମୟ ନେଇ ବିଜୟୀ ହୋଇଥିଲେ। ସଜନ ହିଟ୍ସରେ ତୃତୀୟ ଦ୍ରୁତତମ ସନ୍ତରଣକାରୀ ଭାବେ ଯୋଗ୍ୟତା ହାସଲ କରିଥିଲେ। ସେହିପରି ୧୦୦ ମି. ବ୍ୟାକଷ୍ଟ୍ରୋକ ଇଭେଣ୍ଟରେ ଶ୍ରୀହରି ୫୬.୧୯ ସେକେଣ୍ଡ ନେଇଥିଲେ। ତାଙ୍କର କ୍ୱାଲିଫିକେଶନ ଟାଇମ୍ ଥିଲା ୫୫.୮୬। ୮ ଜଣ ଫାଇନାଲିଙ୍କ ମଧ୍ୟରେ ସେ ସବୁଠାରୁ ମନ୍ଥର ଥିଲେ। ପୂର୍ବରୁ ରବିବାର ଅନ୍ୟତମ ଭାରତୀୟ ସନ୍ତରଣକାରୀ ସୌରଭ ସାଙ୍ଗଭେକର ୨୦୦ ମିଟର ଫ୍ରି ଷ୍ଟାଇଲ ଇଭେଣ୍ଟରେ ୧:୫୪.୮୭ ସେକେଣ୍ଡ ସମୟ ନେଇ ବିଦାୟ ନେଇଥିଲେ।

ମହିଳା ହକିରେ ଭାରତର ବୃହତ୍ ବିଜୟ

ଗୁରଜିତଙ୍କ ହ୍ୟାଟ୍ରିକ୍

ଜାକର୍ତ୍ତା,୧୯।୮(ପି.ଟି.)

ଡ୍ରାଗ୍ ଫ୍ଲିକର ଗୁରଜିତ୍ କୌରଙ୍କ ହ୍ୟାଟ୍ରିକ୍ ଗୋଲ ବଳରେ ଭାରତୀୟ ମହିଳା ହକି ଦଳ ଏସିଆନ ଗେମ୍ସରେ ଏକ ଦମ୍ଦାର ବିଜୟ ସହ ଅଭିଯାନ ଆରମ୍ଭ କରିଛି। ଭାରତ ରବିବାର ପୁଲ୍ ବି'ରେ ତା'ର ପ୍ରଥମ ମ୍ୟାଚରେ ୮-୦ ଗୋଲରେ ଆୟୋଜକ ଇଣ୍ଡୋନେସିଆକୁ ପରାସ୍ତ କରିଛି। ଏହି ମ୍ୟାଚରେ ଭାରତ ସମ୍ପୂର୍ଣ୍ଣରୂପେ ଆଧିପତ୍ୟ ବିସ୍ତାର କରି ଖେଳିଥିଲା। ଏଫ୍‌ଆଇଏଚ୍ ର୍‍ୟାଙ୍କିଙ୍ଗ୍ ଚାର୍ଟରେ ସ୍ଥାନ ପାଇ ନ ଥିବା ଇଣ୍ଡୋନେସିଆ ଅଭିଜ୍ଞତାର ଅଭାବ କାରଣରୁ ଏକପ୍ରକାର ଆତ୍ମସମର୍ପଣ କରିଥିଲା। ଅନ୍ୟପଟେ ଏଫ୍‌ଆଇଏଚ୍ ର୍‍ୟାଙ୍କିଙ୍ଗ୍‌ର ନବମ ସ୍ଥାନରେ ଥିବା ଭାରତ ଘରୋଇ ଦଳକୁ କୌଣସି ସୁଯୋଗ ଦେଇ ନ ଥିଲା। ଗୁରଜିତ ୧୬, ୨୨ ଓ ୫୭ତମ ମିନିଟରେ ୩ଟି ଗୋଲ ଦେଇଥିଲେ। ସେହିପରି ବନ୍ଦନା କାଟାରିୟା ୧୩ ଓ ୨୭ତମ ମିନିଟରେ ଦୁଇଟି ଗୋଲ ସ୍କୋର କରିଥିଲେ। ଉଦିତା ଷଷ୍ଠ, ଲାଲରେମସିଆମି ୨୪ ଓ ନବନୀତ କୌର ୫୦ତମ ମିନିଟରେ ଗୋଟିଏ ଲେଖାଏ ଗୋଲ ଦେଇ ଦଳକୁ ବୃହତ୍ ବିଜୟ ପ୍ରଦାନ କରିଥିଲେ। ଭାରତ ଇଣ୍ଡୋନେସିଆ ଗୋଲପୋଷ୍ଟକୁ ୩୧ଥର ଶଟ୍ ମାରିଥିଲା। ଭାରତ ମଧ୍ୟ ଏହି ମ୍ୟାଚ୍‌ରେ ୧୯ଟି ପେନାଲ୍ଟି କର୍ନର ପାଇଥିଲା। ତେବେ ଭାରତ ମାତ୍ର ୩ଟିକୁ ଗୋଲରେ ପରିଣତ କରିବାକୁ ସକ୍ଷମ ହୋଇଥିଲା ଓ ଏଗୁଡିକ ଗୁରଜିତଙ୍କ ମାଧ୍ୟମରେ ସଫଳ ହୋଇଥିଲା। ଉଲ୍ଲେଖଥାଉ କି, ୨୦୧୪ ଏସିଆନ ଗେମ୍ସରେ ଭାରତୀୟ ମହିଳା ହକି ଦଳ ବ୍ରୋଞ୍ଜ ପଦକ ହାସଲ କରିଥିଲା। ଭାରତ ତା'ର ପରବର୍ତ୍ତୀ ମ୍ୟାଚରେ କାଜାଖସ୍ତାନକୁ ଭେଟିବ।

ସ୍ୱର୍ଣ୍ଣ ବିଜୟିନୀ ଓଡ଼ିଆ ଖେଳାଳି ଫେରିଲେ

ସାଫ୍ ୧୫ବର୍ଷରୁ କମ୍ ବାଳିକା ଫୁଟବଲ ଚାମ୍ପିୟନଶିପ

କଟକ ଅଫିସ, ୧୯।୮

ଫାଓ ଯୁଗ୍ମ ସମ୍ପାଦିକା ସଙ୍ଗୀତା ଶର୍ମାଙ୍କ ସହ ୪ ଓଡ଼ିଆ ବାଳିକା ଫୁଟବଲ ଖେଳାଳି।

ଜାତୀୟ ଦଳରୁ ପ୍ରତିନିଧିତ୍ୱ କରି ସାଫ୍ ୧୫ବର୍ଷରୁ କମ୍ ବାଳିକା ଫୁଟବଲ ଚାମ୍ପିୟନଶିପ୍‌ରେ ଭାରତକୁ ଚାମ୍ପିୟନ କରାଇବା ସହ ସ୍ୱର୍ଣ୍ଣ ପଦକ ଜିତିଥିବା ୪ ଓଡ଼ିଆ ଝିଅ ରବିବାର ଓଡ଼ିଶା ଫେରିଛନ୍ତି। ଏହି ୪ ପ୍ରତିଭା ହେଲେ କଟକ ସାଇ ହଷ୍ଟେଲର ଜ୍ୟୋତି କୁମାରୀ, ସୁନ୍ଦରଗଡ଼ ସ୍ପୋର୍ଟସ ହଷ୍ଟେଲର ମଞ୍ଜୁ ଗଞ୍ଜୁ, ସରିତା ସୋରେଙ୍ଗ ଓ ଭୁବନେଶ୍ୱର ସ୍ପୋର୍ଟସ ହଷ୍ଟେଲର ସଙ୍ଗୀତା ଦାସ। ଭୁବନେଶ୍ୱର ଏୟାରପୋର୍ଟରେ ୪ଜଣ ଯାକ ସନ୍ଧ୍ୟା ୬.୧୦ରେ ପହଞ୍ଚିଥିଲେ। ଫୁଟବଲ ଆସୋସିଏଶନ ଅଫ ଓଡ଼ିଶା(ଫାଓ) ପକ୍ଷରୁ ଯୁଗ୍ମ ସମ୍ପାଦିକା ସଙ୍ଗୀତା ଶର୍ମା ସେମାନଙ୍କୁ ସ୍ୱାଗତ କରିବା ସହ ସମ୍ବର୍ଦ୍ଧିତ କରିଥିଲେ। ସୂଚନା ଥାଉକି, ଭୁଟାନ ଠାରେ ଖେଳାଯାଉଥିବା ଏହି ଚାମ୍ପିୟନଶିପ୍‌ର ଫାଇନାଲ ମୁକାବିଲାରେ ଭାରତ ୧-୦ ଗୋଲରେ ବାଂଲାଦେଶକୁ ହରାଇ ଚାମ୍ପିୟନ ହୋଇଥିଲା ।

ଫାଓ ଲିଗ୍ ରୋଭର୍ସ କ୍ଲବ ବିଜୟୀ

କଟକ ଅଫିସ,୧୯।୮

ଫୁଟ୍‌ବଲ ଆସୋସିଏଶନ ଅଫ୍ ଓଡ଼ିଶା (ଫାଓ) ଆନୁକୂଲ୍ୟରେ ବାରବାଟୀ ଷ୍ଟାଡିୟମରେ ଚାଲିଥିବା ଫାଓ ପ୍ରଥମ ଡିଭିଜନ ଲିଗ୍‌ରେ ରବିବାର ୨ଟି ମ୍ୟାଚ୍ ଖେଳାଯାଇଥିଲା। ଲାଲ୍‌ବାଗ କ୍ଲବ ଓ ୱେଷ୍ଟର୍ନ ମହାବୀର କ୍ଲବ ମଧ୍ୟରେ ଅନୁଷ୍ଠିତ ମ୍ୟାଚ୍ ଗୋଲଶୂନ୍ୟ ଭାବେ ଡ୍ର ରହିଥିଲା। ଅନ୍ୟ ଏକ ମ୍ୟାଚ୍‌ରେ ରୋଭର୍ସ କ୍ଲବ ୨-୦ ଗୋଲରେ ଇଣ୍ଡିପେଣ୍ଡେଣ୍ଟ କ୍ଲବକୁ ପରାସ୍ତ କରିଛି। ପ୍ରଥମାର୍ଦ୍ଧରେ ରୋଭର୍ସ କ୍ଲବ ପକ୍ଷରୁ ଉକ୍ତ ୨ଟି ଯାକ ଗୋଲ ସ୍କୋର ହୋଇଥିଲା। ବିଜୟ ମୁଖୀ ୧୦ମ ମିନିଟ୍‌ରେ ଓ ଅନ୍ତର୍ଯ୍ୟାମୀ ନାୟକ ୧୩ତମ ମିନିଟ୍‌ରେ ଗୋଟିଏ ଲେଖାଏ ଗୋଲ ଦେଇ ରୋଭର୍ସ କ୍ଲବକୁ ବିଜୟୀ କରାଇଥିଲେ।

ଇଂଲଣ୍ଡ ବିପକ୍ଷ ପ୍ରଥମ ଦୁଇଟି କ୍ରିକେଟ ଟେଷ୍ଟରେ ଲଜ୍ଜାଜନକ ପରାଜୟ ଦ୍ୱାରା ଆମ ଖେଳାଳିମାନେ ଚାପରେ ରହିଛନ୍ତି ।
–ସଞ୍ଜୟ ବାଙ୍ଗର, ଭାରତର ସହକାରୀ କୋଚ୍

ତୃତୀୟ ଟେଷ୍ଟରେ ଟସ୍ ଜିତିବା ପରେ ଆମେ ଭାରତକୁ ଶୀଘ୍ର ଆଉଟ୍ କରି ଚାପ ସୃଷ୍ଟି କରିବାକୁ ଚାହିଁଥିଲୁ, କିନ୍ତୁ ସେମାନେ ଭଲ ଖେଳିଲେ ।
–କ୍ରିସ୍ ଓକ୍ସ, ଇଂଲଣ୍ଡ ପେସ୍ ବୋଲର

ଭାରତ ସ୍ଥିତି ସୁଦୃଢ

ନଟିଂହାମ୍,୧୯।୮

ସ୍ଥାନୀୟ ଟ୍ରେଣ୍ଟବ୍ରିଜ୍‌ଠାରେ ଚାଲିଥିବା ତୃତୀୟ କ୍ରିକେଟ ଟେଷ୍ଟରେ ଭାରତ ପ୍ରଭାବୀ ପ୍ରଦର୍ଶନ କରି ପ୍ରଥମ ଇନିଂସରେ ଅଗ୍ରଣୀ ଲାଭ କରିଛି। ଟସ୍ ହାରି ପ୍ରଥମେ ଭଲ ବ୍ୟାଟିଂ କରିବା ପରେ ହାର୍ଦ୍ଦିକ ପାଣ୍ଡ୍ୟାଙ୍କ ୫ ଉଇକେଟ ସଫଳତା ଯୋଗୁ ଦଳ ଇଂଲଣ୍ଡକୁ ୩୮.୨ ଓଭରରେ ୧୬୧ ରନ କରି ଅଲଆଉଟ କରିଦେଇଛି। ଫଳରେ ଭାରତ ୧୬୮ରନରେ ପ୍ରଥମ ଇନିଂସ ଅଗ୍ରଣୀ ଲାଭ କରିପାରିଛି। ଘରୋଇ ଦଳର ଟପ୍ ସ୍କୋରର ଜୋସ୍ ବଟଲର ମାତ୍ର ୩୯ ରନ କରିଥିବାବେଳେ ଆଲିଷ୍ଟର କୁକ୍ ୨୯ ଓ କିଟନ ଜେନିଙ୍ଗ୍ସ ୨୦ ରନ କରିଥିଲେ। ପାଣ୍ଡ୍ୟା ୬ ଓଭର ବୋଲିଂ କରି ୧ ମେଡେନ ସହ ୨୮ ରନ ବିନିମୟରେ ୫ଟି ଉଇକେଟ ଅକ୍ତିଆର କରିଥିଲେ। ଯଶପ୍ରୀତ ବୁମରା ଓ ଇଶାନ୍ତ ଶର୍ମା ୨ଟି ଲେଖାଏଁ ଉଇକେଟ ଅକ୍ତିଆର କରିଥିବାବେଳେ ମହମ୍ମଦ ଶାମି ଗୋଟିଏ ଉଇକେଟ ନେଇଥିଲେ। ଜବାବରେ ଭାରତ ଦ୍ୱିତୀୟ ଦିବସ ଖେଳ ଶେଷ ସୁଦ୍ଧା ଏହାର ଦ୍ୱିତୀୟ ଇନିଂସରେ ୨ ଉଇକେଟ ବିନିମୟରେ ୧୨୪ ରନ କରିଛି। ହାତରେ ଆଉ ୮ ଉଇକେଟ ରହିଥିବାବେଳେ ମୋଟ ଉପରେ ୨୯୨ ରନ ଅଗ୍ରଣୀ ଲାଭ କରି ମ୍ୟାଚରେ ନିଜ ସ୍ଥିତିକୁ ସୁଦୃଢ କରିନେଇଛି। ଲୋକେଶ ରାହୁଲ ୩୬ ଓ ଶିଖର ଧାୱନ ୪୪ରନ କରି ଆଉଟ ହୋଇଯାଇଥିବା ବେଳେ ଚେତେଶ୍ୱର ପୂଜାରା ୩୩ ଓ ଅଧିନାୟକ ବିରାଟ କୋହଲି ୮ରନ କରି ଅପରାଜିତ ରହଛନ୍ତି। ଇଂଲଣ୍ଡ ପକ୍ଷରୁ ବେନ୍ ଷ୍ଟୋକ୍ସ ଓ ଆଡିଲ ରସିଦ ଗୋଟିଏ ଲେଖାଏ ଉଇକେଟ ଅକ୍ତିଆର କରିଛନ୍ତି।

ରବିବାର ସକାଳେ ଭାରତ ପୂର୍ବଦିନର ଅସମାପ୍ତ ସ୍କୋର ୩୦୭/୬ ସ୍କୋରରୁ ଖେଳ ଆରମ୍ଭ କରିଥିଲା। ଟେଲ୍ ଏଣ୍ଡରଙ୍କ ବିଫଳତା ପାଇଁ ଦଳ ୭.୫ ଓଭରରେ ଆଉ ମାତ୍ର ୨୨ ରନ ଯୋଗ କରି ୩୨୯ ରନରେ ଅଲଆଉଟ ହୋଇଯାଇଥିଲା। ୯୪.୫ ଓଭରରେ ଭାରତର ପ୍ରଥମ ଇନିଂସ ଶେଷ ହୋଇଥିଲା। ଭ୍ରମଣକାରୀ ଦଳର ଟପ୍ ସ୍କୋର ରହିଥିଲେ ଅଧିନାୟକ ବିରାଟ କୋହଲି। ସେ ୯୭ ରନ କରିଥିବାବେଳେ ଅନ୍ୟତମ ସଫଳ ବ୍ୟାଟ୍ସମ୍ୟାନ ଥିଲେ ଅଜିଙ୍କ୍ୟ ରାହାନେ ୮୧ ରନ କରିଥିଲେ। ଇଂଲଣ୍ଡ ପକ୍ଷରୁ ଜେମ୍ସ ଆଣ୍ଡରସନ (୩/୬୪), ଷ୍ଟୁଆର୍ଟ ବ୍ରଡ୍ (୩/୭୨) ଓ କ୍ରିସ୍ ଓକ୍ସ (୩/୭୫) ତିନୋଟି ଲେଖାଏଁ ଉଇକେଟ ନେଇଥିଲେ।

ବର୍ଷାଯୋଗୁ ରବିବାର ଦ୍ୱିତୀୟ ଦିବସ ଖେଳ ୩୦ ମିନିଟ ବିଳମ୍ବରେ ଆରମ୍ଭ ହୋଇଥିଲା। ସମସ୍ତଙ୍କ ନଜର ଯୁବ ଖେଳାଳି ରିଷଭ ପନ୍ତ (୨୪ରନ)ଙ୍କ ଉପରେ ରହିଥିଲା। ସେ ତାଙ୍କ ପୂର୍ବଦିନ ସ୍କୋରରେ କେବଳ ୨ରନ ଯୋଗ କରିପାରିଥିଲେ। ବ୍ରଡ୍ ତାଙ୍କୁ ବୋଲ୍ଡ କରିଦେଇଥିଲେ। ପନ୍ତଙ୍କ ପରେ ଅନ୍ୟ ବ୍ୟାଟ୍ସମ୍ୟାନମାନେ କ୍ରିଜ୍‌ରେ ଅଧିକ ସମୟ ତିଷ୍ଠି ପାରି ନ ଥିଲେ। ରବିଚନ୍ଦ୍ରନ ଅଶ୍ୱିନ ୧୪ ରନ କରି ବ୍ରଡ୍‌ଙ୍କ ଦ୍ୱାରା ବୋଲ୍ଡ ହୋଇଯାଇଥିଲେ। ମହମ୍ମଦ ଶାମି (୩) ଓ ଯଶପ୍ରୀତ ବୁମ୍‌ରା (୦)ଙ୍କୁ ଜେମ୍ସ ଆଣ୍ଡରସନ ତାଙ୍କର ଲଗାତର ଦୁଇଟି ବଲ୍‌ରେ ଆଉଟ କରିଦେଇଥିଲେ। ଏଥିସହିତ ସେ ଭାରତୀୟ ଇନିଂସରେ ପରିସମାପ୍ତି ଘଟାଇଥିଲେ।

ସଂକ୍ଷିପ୍ତ ସ୍କୋର

ଭାରତ ପ୍ରଥମ ଇନିଂସ: ୩୨୯/ଅଲଆଉଟ (କୋହଲି-୯୭, ରାହାନେ-୮୧, କ୍ରିସ୍ ଓକ୍ସ-୩/୭୫, ଷ୍ଟୁଆର୍ଟ ବ୍ରଡ୍-୩/୭୨, ଆଡିଲ ରସିଦ-୧/୪୬, ଜେମ୍ସ ଆଣ୍ଡରସନ-୩/୬୪)।
ଇଂଲଣ୍ଡ ପ୍ରଥମ ଇନିଂସ: ୩୮.୨ ଓଭରରେ ୧୬୧/ଅଲଆଉଟ (ଜୋସ୍ ବଟଲର-୩୯, ଆଲିଷ୍ଟର କୁକ୍-୨୯, କିଟନ ଜେନିଙ୍ଗ୍ସ-୨୦; ହାର୍ଦ୍ଦିକ ପାଣ୍ଡ୍ୟା-୫/୨୮, ଇଶାନ୍ତ ଶର୍ମା-୨/୩୨, ଯଶପ୍ରୀତ ବୁମ୍‌ରା-୨/୩୭, ମହମ୍ମଦ ଶାମି-୧/୫୬)।
ଭାରତ ଦ୍ୱିତୀୟ ଇନିଂସ: ୩୧ ଓଭରରେ ୧୨୪/୨ (ଧାୱନ-୪୪, ରାହୁଲ-୩୬, ପୂଜାରା-୩୩*, କୋହଲି-୮*; ଷ୍ଟୋକ୍ସ-୧/୩୦, ରସିଦ୍-୧/୨୩)।

ଆଲିଷ୍ଟର କୁକ୍‌ଙ୍କୁ ଆଉଟ୍ କରିବା ପରେ ଉଲ୍ଲସିତ ଭାରତୀୟ ଖେଳାଳି।

ନାକାମୁରାଙ୍କ ସହ ଡ୍ର ରଖିଲେ ଆନନ୍ଦ

ସେଣ୍ଟ ଲୁଇସ୍ (ଆମେରିକା), ୧୯।୮ (ପି.ଟି.)

ସିଙ୍କ୍‌ଫିଲ୍ଡ କପ୍ ଚେସ୍ ଟୁର୍ନାମେଣ୍ଟରେ ୫ଥର ବିଶ୍ୱ ଚାମ୍ପିୟନ ବିଶ୍ୱନାଥନ ଆନନ୍ଦ ଭଲ ଆରମ୍ଭ କରିଛନ୍ତି। ସେ ପ୍ରଥମ ରାଉଣ୍ଡରେ ଆମେରିକାର ହିକାରୁ ନାକାମୁରାଙ୍କ ବିପକ୍ଷ ଗେମ୍ ସହଜ ଡ୍ର ରଖିଛନ୍ତି। ଗ୍ରାଣ୍ଡ ଚେସ୍ ଟୁର୍‌ର ଅଂଶବିଶେଷ ଏହି ପ୍ରତିଯୋଗିତା ଖେଳାଯାଉଛି। ଅନ୍ୟପକ୍ଷରେ ଶାଖ୍ରିୟାର ମାମେଦୟାରୋଭ ତାଙ୍କ ପ୍ରଥମ ରାଉଣ୍ଡ ଗେମ୍‌ରେ ଆମେରିକାର ୱେସ୍‌ଲେ ସୋଙ୍କୁ ହରାଇ ଦେଇଛନ୍ତି। ରବିବାର ଫଇସଲା ହୋଇଥିବା ଅନ୍ୟ ଏକ ଗେମ୍‌ରେ ଆର୍ମେନିଆର ଲେଭନ ଆରୋନିଆନ ଚମତ୍କାର ପ୍ରଦର୍ଶନ ସହ ରୁଷିଆର ସର୍ଗେ କାର୍ଜାକିନ୍‌ଙ୍କୁ ହରାଇ ଦେଇଥିଲେ। ୧୦ଜଣ ଖେଳାଳିଙ୍କୁ ନେଇ ଅନୁଷ୍ଠିତ ହେଉଥିବା ଏହି ରାଉଣ୍ଡ-ରବିନ୍ ବିଶିଷ୍ଟ ଟୁର୍ନାମେଣ୍ଟର ଅନ୍ୟ ଦୁଇଟି ଗେମ୍ ଡ୍ର ଭାବେ ଶେଷ ହୋଇଥିଲା। ମାକ୍ସିମି ଭାଚିର-ଲାଗ୍ରେଭ ବିଶ୍ୱ ଚାମ୍ପିୟନ ମାଗ୍ନସ କାର୍ଲସେନଙ୍କ ସହିତ ପଏଣ୍ଟ ବଣ୍ଟାଆରା କରିଥିବାବେଳେ ଆମେରିକାର ଫାବିଆନୋ କାରୁଆନା ରୁଷିଆର ଆଲେକ୍‌ଜାଣ୍ଡର ଗ୍ରିସ୍‌ଚୁକ୍‌ଙ୍କ ବିପକ୍ଷ ଗେମ୍ ଅମୀମାଂସିତ ରଖିଥିଲେ। ୩୦୦୦୦୦ ଆମେରିକୀୟ ଡଲାର ପୁରସ୍କାର ବିଶିଷ୍ଟ ଏହି ଟୁର୍ନାମେଣ୍ଟର ଆଉ ୮ ରାଉଣ୍ଡ ଖେଳ ବାକି ରହିଥିବା ବେଳେ ମାମେଦୟାରୋଭ ଓ ଆରୋନିଆନ ପ୍ରତ୍ୟେକ ଗୋଟିଏ ପଏଣ୍ଟ ସହ ମିଳିତ ଅଗ୍ରଣୀ ଲାଭ କରିଥିବାବେଳେ ଆନନ୍ଦ, ନାକାମୁରା, କାର୍ଲସେନ, ଭାଚିର-ଲାଗ୍ରେଭ, କାରୁଆନା ଓ ଗ୍ରୀସ୍‌ଚୁକ୍ ଅଧା ପଏଣ୍ଟ ସହ ସେମାନଙ୍କ ପଛରେ ରହିଛନ୍ତି।

ସଂକ୍ଷେପରେ

କ୍ରିକେଟରୁ ଜନ୍‌ସନଙ୍କ ଅବସର

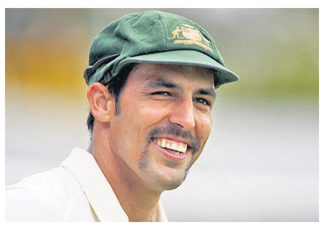

ସିଡ୍‌ନୀ, ୧୯।୮(ଏଏଫ୍‌ପି): ଅଷ୍ଟ୍ରେଲିଆ ଦ୍ରୁତ ବୋଲର ମିଚେଲ ଜନ୍‌ସନ ରବିବାର କ୍ରିକେଟର ସମସ୍ତ ପ୍ରକାର ଫର୍ମାଟରୁ ଅବସର ଘୋଷଣା କରିଛନ୍ତି। ପୂର୍ବରୁ ୩୬ ବର୍ଷୀୟ ଜନସନ ୨୦୧୫ରେ ଅନ୍ତର୍ଜାତୀୟ କ୍ରିକେଟରୁ ସନ୍ନ୍ୟାସ ନେଇସାରିଥିଲେ। କିନ୍ତୁ ଏହାପରେ ସେ ଟି୨୦ ବିଗ୍ ବାସ୍ ଲିଗ୍ (ବିବିଏଲ୍)ରେ ପର୍ଥ ସ୍କଚର୍ସ ଏବଂ ଇଣ୍ଡିଆନ୍ ପ୍ରିମିୟର ଲିଗ୍ (ଆଇପିଏଲ୍)ରେ ଅଂଶଗ୍ରହଣ କରିଆସୁଥିଲେ। 'ବିଶ୍ୱର ବିଭିନ୍ନ ସ୍ଥାନରେ ଅନୁଷ୍ଠିତ ହେଉଥିବା ଟି୨୦ ଲିଗ୍ ଆସନ୍ତାବର୍ଷ ପର୍ଯ୍ୟନ୍ତ ଖେଳିବାକୁ ଚାହୁଁଥିଲି। କିନ୍ତୁ ମୋ ଶରୀର ସହାୟତା ନ କରିବାରୁ ଅବସର ନେବାକୁ ନିଷ୍ପତ୍ତି ନେଲି' ବୋଲି ସେ କହିଛନ୍ତି। ନିଜର ଘାତକ ବୋଲିଂ ପାଇଁ ବେଶ୍ ଜଣାଶୁଣା ଥିବା ବାମହାତୀ ବୋଲର ଜନ୍‌ସନ ୭୩ଟି ଟେଷ୍ଟ ଓ ୧୫୩ଟି ଏକଦିବସୀୟ ମ୍ୟାଚ୍ ଖେଳି ଯଥାକ୍ରମେ ୩୧୩ ଓ ୨୩୯ଟି ଉଇକେଟ୍ ଅକ୍ତିଆର କରିଛନ୍ତି। ସେହିଭଳି ୩୦ଟି ଅନ୍ତର୍ଜାତୀୟ ଟି୨୦ ମ୍ୟାଚ୍‌ରୁ ୩୮ଟି ଉଇକେଟ୍ ନେଇଛନ୍ତି। ଆଇପିଏଲ୍‌ରେ ସେ ମୁମ୍ବାଇ ଇଣ୍ଡିଆନ୍ସ, କୋଲକାତା ନାଇଟ୍ ରାଇଡର୍ସ ଓ କିଙ୍ଗ୍ସ ଇଲେଭେନ ପଞ୍ଜାବ ପକ୍ଷରୁ ପ୍ରତିନିଧିତ୍ୱ କରିଛନ୍ତି।

ଅରବିନ୍ଦ-କେନ୍ଦ୍ରୀୟ ବିଦ୍ୟାଳୟ ମ୍ୟାଚ୍ ଡ୍ର

ଭୁବନେଶ୍ୱର, ୧୯।୮ (ସ୍ପୋର୍ଟ୍ସ ବ୍ୟୁରୋ): ୟୁନିଟ୍-୬ ଆଥ୍‌ଲେଟିକ ଆସୋସିଏଶନ ଆନୁକୂଲ୍ୟରେ ସ୍ଥାନୀୟ ହାଇସ୍କୁଲ ପଡ଼ିଆରେ ଚାଲିଥିବା ଆନ୍ତଃ ସ୍କୁଲ ଫୁଟ୍‌ବଲ ଟୁର୍ନାମେଣ୍ଟ ରବିବାର ଅରବିନ୍ଦ ହାଇସ୍କୁଲ (ଗଣ୍ଡରପୁର) ଓ କେନ୍ଦ୍ରୀୟ ବିଦ୍ୟାଳୟ ମଧ୍ୟରେ ଅନୁଷ୍ଠିତ ମ୍ୟାଚ୍ ବିନା ହାର୍‌ଜିତ୍‌ରେ ଶେଷ ହୋଇଛି। ନିର୍ଦ୍ଧାରିତ ସମୟରେ ଉଭୟ ଦଳ ଗୋଟିଏ ଲେଖାଏ ଗୋଲ ସ୍କୋର କରିବାରୁ ମ୍ୟାଚ୍ ୧-୧ରେ ଅମୀମାଂସିତ ରହିଥିଲା। ଅରବିନ୍ଦ ସ୍କୁଲ ପକ୍ଷରୁ ଦେବେନ୍ଦ୍ର ସାମଲ ଏବଂ କେନ୍ଦ୍ରୀୟ ବିଦ୍ୟାଳୟ ପକ୍ଷରୁ ଓମ୍ ଆଶୀର୍ବାଦ ଖୁଣ୍ଟିଆ ଗୋଟିଏ ଲେଖାଏ ଗୋଲ କରିଥିଲେ। ପୂର୍ବତନ ଆଥ୍‌ଲେଟ୍ ପ୍ରଣତୀ ମିଶ୍ର ଅତିଥି ଭାବେ ଯୋଗ ଦେଇଥିଲେ। ଅରବିନ୍ଦ ସ୍କୁଲର ବିକାଶ ପଡ଼ିହାରୀଙ୍କୁ ମ୍ୟାଚ୍‌ର ଶ୍ରେଷ୍ଠ ଖେଳାଳି ପୁରସ୍କାର ପ୍ରଦାନ କରାଯାଇଥିଲା ।

ଆସାମ ସୁପର କପ୍ ଖେଳିବାକୁ ପ୍ରମୋଦଙ୍କୁ ନିମନ୍ତ୍ରଣ

କଟକ ଅଫିସ,୧୯।୮

ସେପ୍ଟେମ୍ବର ୨୧ରେ ଆସାମରେ ହେବାକୁ ଥିବା ବାହୁ କୁସ୍ତି ଚାମ୍ପିୟନଶିପ୍ ସୁପର କପ୍ ଖେଳିବାକୁ ରାଜ୍ୟର ପ୍ରତିଭାବାନ୍ ବାହୁକୁସ୍ତି ଖେଳାଳି ପ୍ରମୋଦ ମୁଖୀଙ୍କୁ ନିମନ୍ତ୍ରଣ କରାଯାଇଛି। ଗତ ମେ'ରେ ଲକ୍ଷ୍ନୌର ରବିନ୍ଦ୍ରାଳୟ ଅଡିଟୋରିୟମ ହଲ୍‌ରେ ଅନୁଷ୍ଠିତ ୪୨ତମ ଜାତୀୟ ବାହୁକୁସ୍ତି ପ୍ରତିଯୋଗିତାରେ ପ୍ରମୋଦ ଶ୍ରେଷ୍ଠ ପ୍ରଦର୍ଶନ କରିବା ସହ ଚାମ୍ପିୟନ ଅଫ୍ ଚାମ୍ପିୟନ ଟାଇଟଲ ବିଜୟୀ ହୋଇଥିଲେ। ଦେଶର ଚାମ୍ପିୟନ ଅଫ୍ ଚାମ୍ପିୟନ ଟାଇଟଲ ବିଜେତା ହୋଇଥିବାରୁ ଆସାମ ବାହୁକୁସ୍ତି ସଂଘ ଗତ ଦୁଇଦିନ ତଳେ ସ୍ୱତନ୍ତ୍ର ଭାବେ ମୋତେ ଏହି ନିମନ୍ତ୍ରଣ କରିଛି ବୋଲି ପ୍ରମୋଦ ସୂଚନା ଦେଇଛନ୍ତି। ସୁପର କପ୍‌ରେ ଆସାମର ଶ୍ରେଷ୍ଠ ୫ଜଣ ପ୍ରତିଯୋଗୀଙ୍କ ସହ ପ୍ରାଥମିକ ପର୍ଯ୍ୟାୟରେ ମୁକାବିଲା ହେବ। ପରେ ଦେଶର ଅନ୍ୟ ପ୍ରତିଭାମାନଙ୍କୁ ନେଇ ସେ ମ୍ୟାଚ୍ ଖେଳିବେ ବୋଲି କହିଛନ୍ତି। ଅନ୍ୟପକ୍ଷରେ କଟକ ଅଲିସା ବଜାରର ପ୍ରମୋଦ ଅକ୍ଟୋବର ୧୩ରୁ ତୁର୍କୀର ଆଣ୍ଟାଲ୍ୟା ସହରରେ ହେବାକୁ ଥିବା ୪୦ତମ ବିଶ୍ୱ ଚାମ୍ପିୟନଶିପ୍ ନିମନ୍ତେ ମଧ୍ୟ ପ୍ରସ୍ତୁତି ଜୋରଦାର ଚଳାଇଥିବା କହିଛନ୍ତି। ବିଶ୍ୱ ଚାମ୍ପିୟନଶିପ୍‌ରେ ପ୍ରମୋଦ ସିନିୟର ପୁରୁଷ ୯୦ କେଜି ବର୍ଗରେ ଭାରତ ପକ୍ଷରୁ ପ୍ରତିନିଧିତ୍ୱ କରିବେ। ଉକ୍ତ ଚାମ୍ପିୟନଶିପ୍ ନିମନ୍ତେ ସେ ଆର୍ଥିକ ସଙ୍କଟ ମଧ୍ୟରେ ରହିଥିଲେ। ତାଙ୍କୁ ମୋଟ୍ ୧ଲକ୍ଷ ୫୪ହଜାର ଟଙ୍କା ଭାରତୀୟ ବାହୁକୁସ୍ତି ମହାସଂଘ ନିକଟରେ ପୈଠ କରିବାକୁ ହେବ ବୋଲି ମହାସଂଘ ପକ୍ଷରୁ ସୂଚନା ଦିଆଯାଇଥିଲା। ଗତ ମାସରେ କଟକ ଜିଲାପାଳ ସୁଶାନ୍ତ ମହାପାତ୍ରଙ୍କ ଦ୍ୱାରା ଏକ ଘରୋଇ ସଂସ୍ଥା ୫୧ହଜାର ଟଙ୍କା ପ୍ରମୋଦଙ୍କୁ ପ୍ରୋତ୍ସାହନ ରାଶି ଦିଆଯାଇଥିଲା।

■ ରାଜ୍ୟସ୍ତରୀୟ ଉଷୁ ଚାମ୍ପିୟନଶିପ୍

ସୁନ୍ଦରଗଡ଼ ଚାମ୍ପିୟନ

ବେଲପାହାଡ଼,୧୯।୮(ଡି.ଏନ୍.ଏ.)

ଝାରସୁଗୁଡ଼ା ଜିଲା ବେଲପାହାଡ଼ଠାରେ ଚାଲିଥିବା ୨୬ତମ ଓଡ଼ିଶା ରାଜ୍ୟ ଉଷୁ ଚାମ୍ପିୟନଶିପ ରବିବାର ଉଦ୍‌ଯାପିତ ହୋଇଛି। ଏଥିରେ ସୁନ୍ଦରଗଡ଼ ଜିଲା ଚାମ୍ପିୟନ ହୋଇଛି। ସୁନ୍ଦରଗଡ଼ର ପ୍ରତିଯୋଗୀମାନେ ୨୭ଟି ସ୍ୱର୍ଣ୍ଣ, ୨୧ଟି ରୌପ୍ୟ ଓ ୯ଟି ବ୍ରୋଞ୍ଜ୍ ପଦକ ସହ ଏହି ସଫଳତା ହାସଲ କରିଛନ୍ତି। ବଡ଼ବିଲ ଜିନ୍ଦଲରୁ ଆସିଥିବା ପ୍ରତିଯୋଗୀମାନେ ୨୭ଟି ସ୍ୱର୍ଣ୍ଣ, ୭ଟି ରୌପ୍ୟ ଓ ୧୨ଟି ବ୍ରୋଞ୍ଜ୍ ପଦକ ପାଇ ପ୍ରଥମ ରନର୍ସଅପ୍ ଟ୍ରଫି ହାସଲ କରିଛନ୍ତି। ସେହିପରି ଖୋର୍ଦ୍ଧାର ପ୍ରତିଯୋଗୀମାନେ ୧୩ଟି ସ୍ୱର୍ଣ୍ଣ, ୧୪ଟି ରୌପ୍ୟ ଓ ୨୧ଟି ବ୍ରୋଞ୍ଜ୍ ପଦକ ସହ ଦ୍ୱିତୀୟ ରନର୍ସଅପ୍ ଟ୍ରଫି ଜିତିଛନ୍ତି। ଶନିବାର ବେଲପାହାଡ଼ର ଜୁବୁଲି ହଲ୍‌ଠାରେ ଉଷୁ ପ୍ରତିଯୋଗିତା ଆରମ୍ଭ ହୋଇଥିଲା। ଏଥିରେ ରାଜ୍ୟର ୨୭ଟି ଜିଲାରୁ ଆସିଥିବା ୩୫୦ ପ୍ରତିଯୋଗୀ ଅଂଶଗ୍ରହଣ କରିଥିଲେ। ସିନିୟର, ଜୁନିୟର ଓ ସବ୍‌ଜୁନିୟର ବିଭାଗର ଛାତ୍ରୀଛାତ୍ରଙ୍କୁ ନେଇ ପ୍ରତିଯୋଗିତା ଅନୁଷ୍ଠିତ ହୋଇଥିଲା। ଶୁଭେନ୍ଦୁ ସାମନ୍ତରାୟ, ଶରତ ଦାସ, ଶୁଭ୍ରାଂଶୁ ପଣ୍ଡା, ଅନୁରାଧା ଡୋରା, ମିଥୁନ ଚକ୍ରବର୍ତ୍ତୀ, ବିନୋଦ ପ୍ରଧାନ, ସୁଜନ ରଥ, ଯୁଧିଷ୍ଠିର ଗୁରୁହାଣ୍ଡି, ବିଭୂତି ଭୂଷଣ ବେହେରା, ନଟବର ସେଠୀ, କିଶୋର ମହାନ୍ତି ଓ ନବୀନ ସିଂ ବିଚାରକ ଭାବେ ଯୋଗଦେଇ ପ୍ରତିଯୋଗିତା ପରିଚାଳନା କରିଥିଲେ। ରବିବାର ସନ୍ଧ୍ୟାରେ ଉଦ୍‌ଯାପନୀ ତଥା ପୁରସ୍କାର ବିତରଣ ସମାରୋହ ଅନୁଷ୍ଠିତ ହୋଇଥିଲା। ଏଥିରେ ବେଲପାହାଡ଼ ପୌରାଧ୍ୟକ୍ଷ ପର୍ଶୁରାମ ସାହୁ ମୁଖ୍ୟଅତିଥି ଭାବେ ଯୋଗଦେଇ କୃତୀ ପ୍ରତିଯୋଗୀଙ୍କୁ ପୁରସ୍କାର ପ୍ରଦାନ କରିଥିଲେ। ରାଜ୍ୟ ଉଷୁ ଆସୋସିଏଶନ ସଭାପତି ସୁଧାଂଶୁ ଶେଖର ହରିଚନ୍ଦନ, ସାଧାରଣ ସମ୍ପାଦକ ପ୍ରଦ୍ୟୁମ୍ନ ବେହେରା, ଆୟୋଜକ ସମ୍ପାଦକ ନବୀନ ସିଂ ଓ ଝାରସୁଗୁଡ଼ା ଜିଲା ଉଷୁ ଆସୋସିଏଶନ ସଭାପତି ତ୍ରିନାଥ ଗୁଆଲ ଉପସ୍ଥିତ ଥିଲେ।

ବେଲପାହାଡ଼ ପୌରାଧ୍ୟକ୍ଷ ପର୍ଶୁରାମ ସାହୁ ଚାମ୍ପିୟନ ସୁନ୍ଦରଗଡ଼ ଜିଲାର ପ୍ରତିଯୋଗୀଙ୍କୁ ଚାମ୍ପିୟନ ଟ୍ରଫି ପ୍ରଦାନ କରୁଛନ୍ତି।

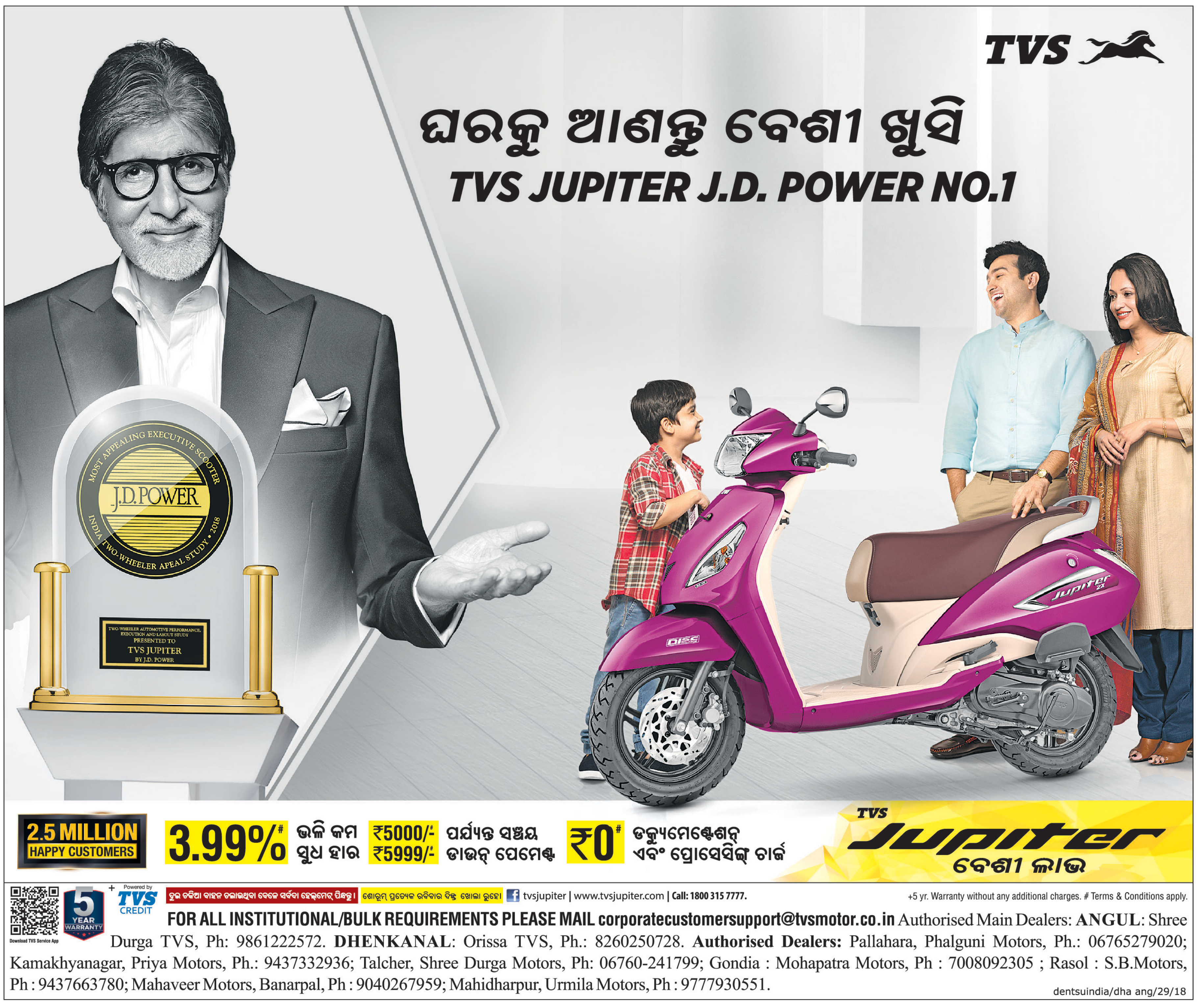

ଧରିତ୍ରୀ
DHARITRI

www.orissakhabar.com/ www.dharitri.com ପୃଷ୍ଠା ୧୬ Press Regd. No. ORIORI/2005/14846 Postal Regd. No. BN/42/18-20. Edition Phone (06762) 224254, (06764) 237556 ଢେଙ୍କାନାଳ-ଅନୁଗୋଳ, ସୋମବାର, ଅଗଷ୍ଟ ୨୦ /୨୦୧୮ Dhenkanal-Angul, Monday, August 20 / 2018

ବାପଘର ଯିବାକୁ ମନା କଲେ ଶାଶୁ

କିରୋସିନ ଢାଳି ଜଳିଗଲେ ବୋହୂ

ଅନୁଗୋଳ ଅଫିସ, ୧୯।୮

ଅନୁଗୋଳ ଜିଲା ଶରଧାପୁର ଅଞ୍ଚଳରେ ରବିବାର ଘଟିଛି ଏକ ଅଭାବନୀୟ ଘଟଣା। ବାପଘର ଯିବାକୁ ଶାଶୁ ମନା କରିବାରୁ ଦେହରେ କିରୋସିନ ଢାଳି ନିଆଁ ଲଗାଇ ଦେଇଛନ୍ତି ବୋହୂ। ଗୁରୁତର ଅବସ୍ଥାରେ ତାଙ୍କୁ ଜିଲା ମୁଖ୍ୟ ଚିକିତ୍ସାଳୟରେ ଭର୍ତ୍ତି କରାଯାଇଥିଲେ ବି ସେଠାରେ ତାଙ୍କର ମୃତ୍ୟୁ ହୋଇଯାଇଛି। ଅନୁଗୋଳ ପୋଲିସ ମୃତଦେହ ଜବତ କରିବା ସହ ନଂ. ୧୦୫/୧୮ରେ ଏକ ଅପମୃତ୍ୟୁ ମାମଲା ରୁଜୁ କରି ତଦନ୍ତ ଚଳାଇଛି।

ଥାନା ଅଧିକାରୀ ରମେଶ ଚନ୍ଦ୍ର ବିଶୋଇଙ୍କ କହିବା ଅନୁଯାୟୀ, ସମ୍ପୃକ୍ତା ମହିଳାଙ୍କ ଶାଶୁ ଘର ଶରଧାପୁର ଅଞ୍ଚଳରେ। ସେ ୩ବର୍ଷ ତଳେ ବିବାହ କରିଥିଲେ। ତାଙ୍କର ଏକ ସନ୍ତାନ ମଧ୍ୟ ଅଛି। ସ୍ୱାମୀ ଗୁଜୁରାଟରେ କାର୍ଯ୍ୟ କରନ୍ତି। ରବିବାର ସକାଳେ ସେ ବାପଘରକୁ ବୁଲି ଯିବାକୁ ବାହାରିଥିଲେ। ହେଲେ ଶାଶୁ ତାଙ୍କୁ ବାରଣ କରି କିଛି ଦିନ ପରେ ବାପଘରକୁ ଯିବୁ ବୋଲି କହିଥିଲେ। ଏତିକି କଥାରେ ବୋହୂ ଜଣକ ରାଗି ରୁମ୍ ଭିତରକୁ ପଶି ଯାଇ ଦେହରେ କିରୋସିନ ଢାଳି ନିଆଁ ଲଗାଇ ଦେଇଥିଲେ। ଗୁରୁତର ଅବସ୍ଥାରେ ତାଙ୍କୁ ଶାଶୁ ଜିଲା ମୁଖ୍ୟ ଚିକିତ୍ସାଳୟରେ ଭର୍ତ୍ତି କରିଥିଲେ। ସର୍ଜରୀ ୱାର୍ଡରେ ତାଙ୍କର ଚିକିତ୍ସା କରାଯାଇଥିଲା। ହେଲେ ୯୦ ପ୍ରତିଶତ ପୋଡ଼ି ଯାଇଥିବାରୁ ସନ୍ଧ୍ୟାରେ ତାଙ୍କର ମୃତ୍ୟୁ ଘଟିଥିଲା। ତେବେ ମୃତ୍ୟୁ ପୂର୍ବରୁ ମହିଳା ଜଣକ ନିଜ ଭୁଲରୁ ଏପରି କାଣ୍ଡ ଘଟାଇଥିବା ସମସ୍ତଙ୍କୁ କହିଥିଲେ। ସାମାନ୍ୟ ରାଗରୁ ସେ ସମସ୍ତଙ୍କୁ ସମସ୍ୟାରେ ପକାଇଛନ୍ତି। ଏପରି ହୋଇଯିବ ବୋଲି ଜାଣି ନ ଥିବା କାନ୍ଦି କାନ୍ଦି ସେ କହିଥିଲେ। ତେବେ ଏ ନେଇ ଥାନାରେ କୌଣସି ଅଭିଯୋଗ ହୋଇ ନ ଥିବା ଥାନା ଅଧିକାରୀ କହିଛନ୍ତି।

ମଦ ପାଇଁ ଟଙ୍କା ନ ଦେବାରୁ ବୃଦ୍ଧଙ୍କୁ ହତ୍ୟା

ତାଳଚେର,୧୯।୮(ନି.ପ୍ର.)

ମଦ ପିଇବାକୁ ଟଙ୍କା ନ ଦେବାରୁ ବୃଦ୍ଧଙ୍କୁ ହତ୍ୟା କରିଛନ୍ତି ତାଙ୍କ ପୁଅ ଓ ନାତି। ତାଳଚେର ବ୍ଲକ ସଛପଡା ଗ୍ରାମରେ ଶନିବାର ରାତିରେ ଘଟିଛି ଏପରି ଘଟଣା। ଗ୍ରାମର ଗୌର ନାଏକଙ୍କୁ ତାଙ୍କ ପୁଅ ଗଦାଧର ନାଏକ ଏବଂ ନାତି ଦେବବ୍ରତ ମିଶି ହତ୍ୟା କରିଥିବା ଅଭିଯୋଗ ହୋଇଛି। ପୋଲିସ ଉଭୟ ଅଭିଯୁକ୍ତଙ୍କୁ ଗିରଫ କରିବା ସହ ନଂ. ୨୨୨/୧୮ ଓ ଦଫା ୩୦୨, ୩୪ରେ ଏକ ମାମଲା ରୁଜୁ କରିଛି। ପୋଲିସ କହିଛି, ଗୌର ପ୍ରତିମାସରେ ପେନ୍ସନ ପାଉଥିଲେ। ଏହି ଟଙ୍କାକୁ ଗଦାଧର ଓ ଦେବବ୍ରତ ବିଭିନ୍ନ ବାହାନା କରି ମଦ ପିଇବାକୁ ନେଇଯାଉଥିଲେ। ଶନିବାର ମଧ୍ୟ ଉଭୟେ ମଦ ପିଇବାକୁ ଟଙ୍କା ମାଗିଥିଲେ। ଗୌର ଟଙ୍କା ନ ଦେବାରୁ ଉତ୍ତେଜିତ ହୋଇ ଉଭୟେ ତାଙ୍କୁ ଛୁରି ଭୁସି ହତ୍ୟା କରିଥିଲେ। ପରେ ତାଙ୍କ ଆଖିକୁ ମଧ୍ୟ ତାଡ଼ି ଦେଇଥିଲେ। ରବିବାର ଗ୍ରାମବାସୀ ଥାନାକୁ ଜଣାଇବା ପରେ ତାଳଚେର ପୋଲିସ ଶବ ବ୍ୟବଚ୍ଛେଦ ପାଇଁ ତାଳଚେର ଉପଖଣ୍ଡ ଡାକ୍ତରଖାନାକୁ ପଠାଇ ଦେଇଛି।

ନଦୀଘାଟରୁ ଯୁବକଙ୍କ ମୃତଦେହ ଉଦ୍ଧାର

କଣିହାଁ, ୧୯।୮(ଡି.ଏନ.ଏ.)

କଣିହାଁ ଥାନା ତାଳପଦା ପଞ୍ଚାୟତ ଦୁର୍ଗାପୁର ଗ୍ରାମର କଛ ବେହେରାଙ୍କ ମୃତଦେହ ରବିବାର ବ୍ରାହ୍ମଣୀ ନଦୀର ଦୁର୍ଗାପୁର ଘାଟରୁ ଉଦ୍ଧାର କରାଯାଇଛି। ତେବେ ପରିବାର ଲୋକେ ତାଙ୍କ ମୃତଦେହର ସତ୍କାର କରି ଦେଇଥିବା ଜଣାପଡିଛି। ଏ ନେଇ ତାଳପଦା ପୂର୍ବତନ ସରପଞ୍ଚ ଜିତେନ୍ଦ୍ର କୁମାର ବିଶ୍ୱାଳ କହିଛନ୍ତି, ମୃତକ ବିଭିନ୍ନ ଅଞ୍ଚଳରେ କାମ କରି ଜୀବିକା ନିର୍ବାହ କରୁଥିଲେ। ଶୁକ୍ରବାର ସନ୍ଧ୍ୟାରେ ସେ ନିଖୋଜ ହୋଇ ଯାଇଥିଲେ। ପରିବାର ଲୋକେ ଖୋଜାଖୋଜି କରିଥିଲେ ମଧ୍ୟ ତାଙ୍କୁ ପାଇ ନ ଥିଲେ। ରବିବାର ଗ୍ରାମର ମହିଳାମାନେ ନଦୀଘାଟକୁ ଗାଧୋଇବା ପାଇଁ ଯାଇଥିବାବେଳେ ଏକ ମୃତଦେହ ଭାସୁଥିବା ଦେଖି ଗ୍ରାମବାସୀଙ୍କୁ ଜଣାଇଥିଲେ। ଉଦ୍ଧାର ପରେ ମୃତକଙ୍କ ପରିଚୟ ଜଣାପଡ଼ିଥିଲା। ଏ ନେଇ କଣିହାଁ ଭାରପ୍ରାପ୍ତ ଅଧିକାରୀ ସୁକାନ୍ତି କେରକେଟାଙ୍କ ସହ ଯୋଗାଯୋଗ ସମ୍ଭବ ନ ହେବାରୁ ମତାମତ ମିଳିପାରିନାହିଁ।

ଅପହରଣ ଅଭିଯୋଗ, ଯୁବକ ଗିରଫ

କଣିହାଁ, ୧୯।୮(ଡି.ଏନ.ଏ.)– କଣିହାଁ ବ୍ଲକ ଏନ୍‌ଟିପିସି ଟାଉନ ଥାନା ପୋଲିସ ରବିବାର ଜଣେ ନାବାଳିକାଙ୍କୁ ଅପହରଣ ଅଭିଯୋଗରେ ବିଜିଗୋଳ ଗ୍ରାମର ସୁନୀଲ ସେଠୀଙ୍କୁ ଗିରଫ କରି କୋର୍ଟଚାଲାଣ କରିଛି। ଥାନା ସୂତ୍ରରୁ ପ୍ରକାଶ, ସୁନୀଲ ଥାନା ଅଞ୍ଚଳର ଜଣେ ନାବାଳିକାଙ୍କୁ ଭଲପାଇ ଅଗଷ୍ଟ ୧୫ରେ ସାଙ୍ଗରେ ନେଇ ପଳାଇ ଯାଇଥିଲେ। ଏ ନେଇ ନାବାଳିକାଙ୍କ ପରିବାର ଥାନାରେ ଅଭିଯୋଗ କରିବା ପରେ ନଂ. ୫୮/୧୮ରେ ଏକ ଅପହରଣ ମାମଲା ରୁଜୁ ହୋଇଥିଲା। ତାଳଚେର ଅଞ୍ଚଳରୁ ନାବାଳିକାଙ୍କୁ ଠାବ କରାଯିବା ପରେ ତାଙ୍କୁ ପରିବାରକୁ ହସ୍ତାନ୍ତର କରାଯାଇଛି।

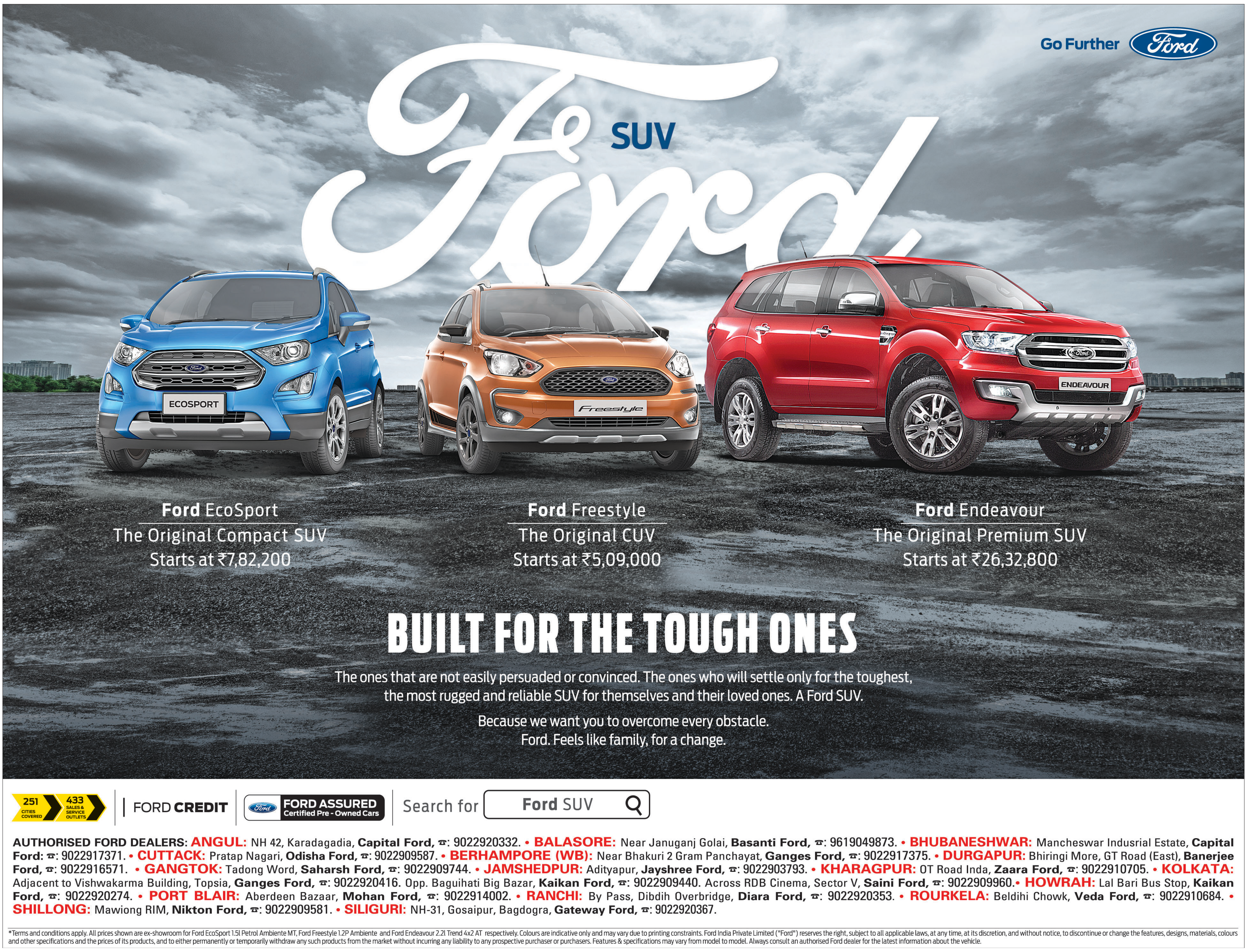

Printed and published by Tathagata Satpathy on behalf of Navajat Printers & Media Pvt. Ltd. and printed at Navajat Printers, S-3/5, Industrial Estate, Angul. Published at Kunjakanta, Dhenkanal, Editor- Tathagata Satpathy, ସମ୍ପାଦକ– ତଥାଗତ ସତପଥୀ